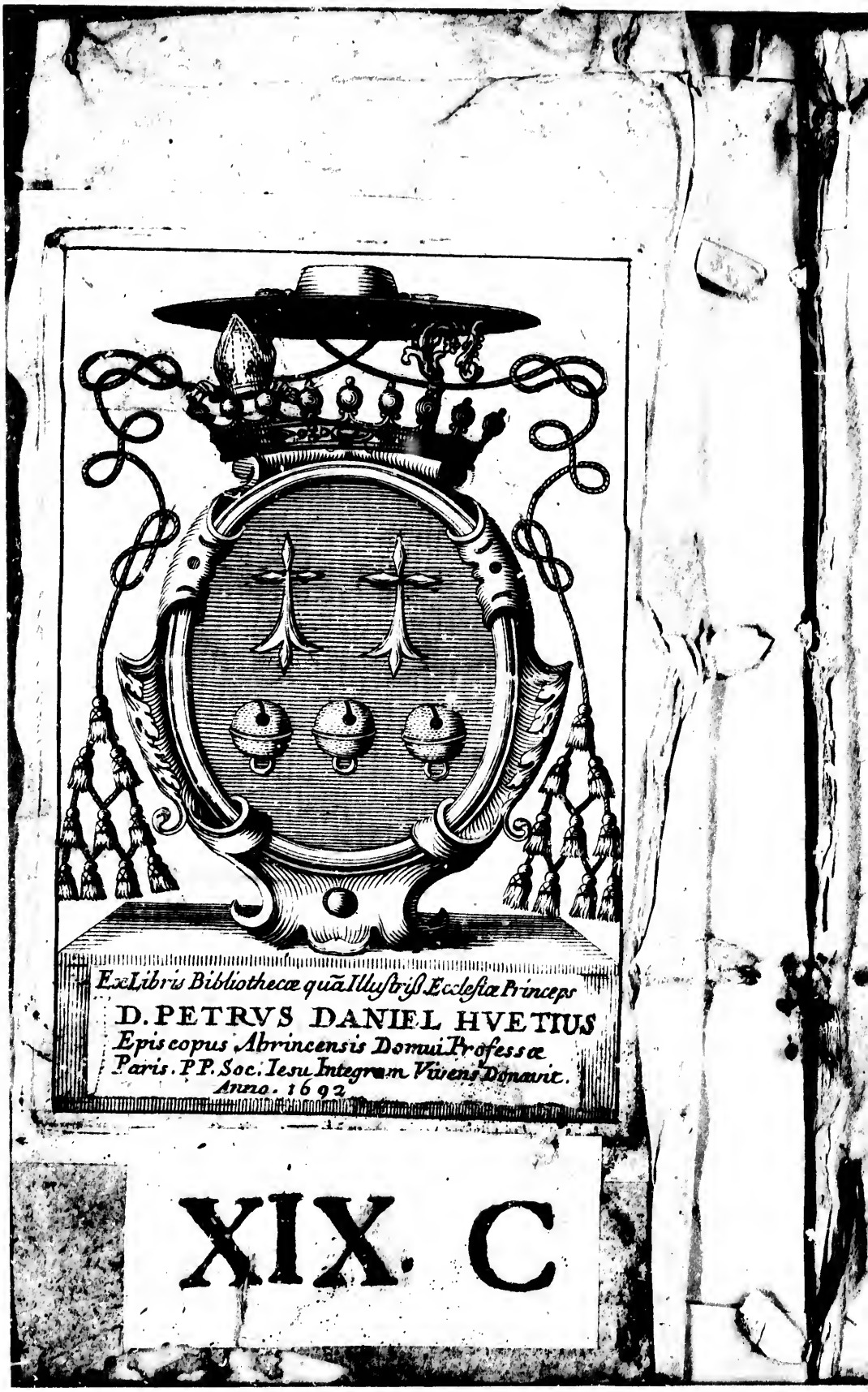

XIX. C

Benigne des Barres, Escuyer, sieur d'Espiry.

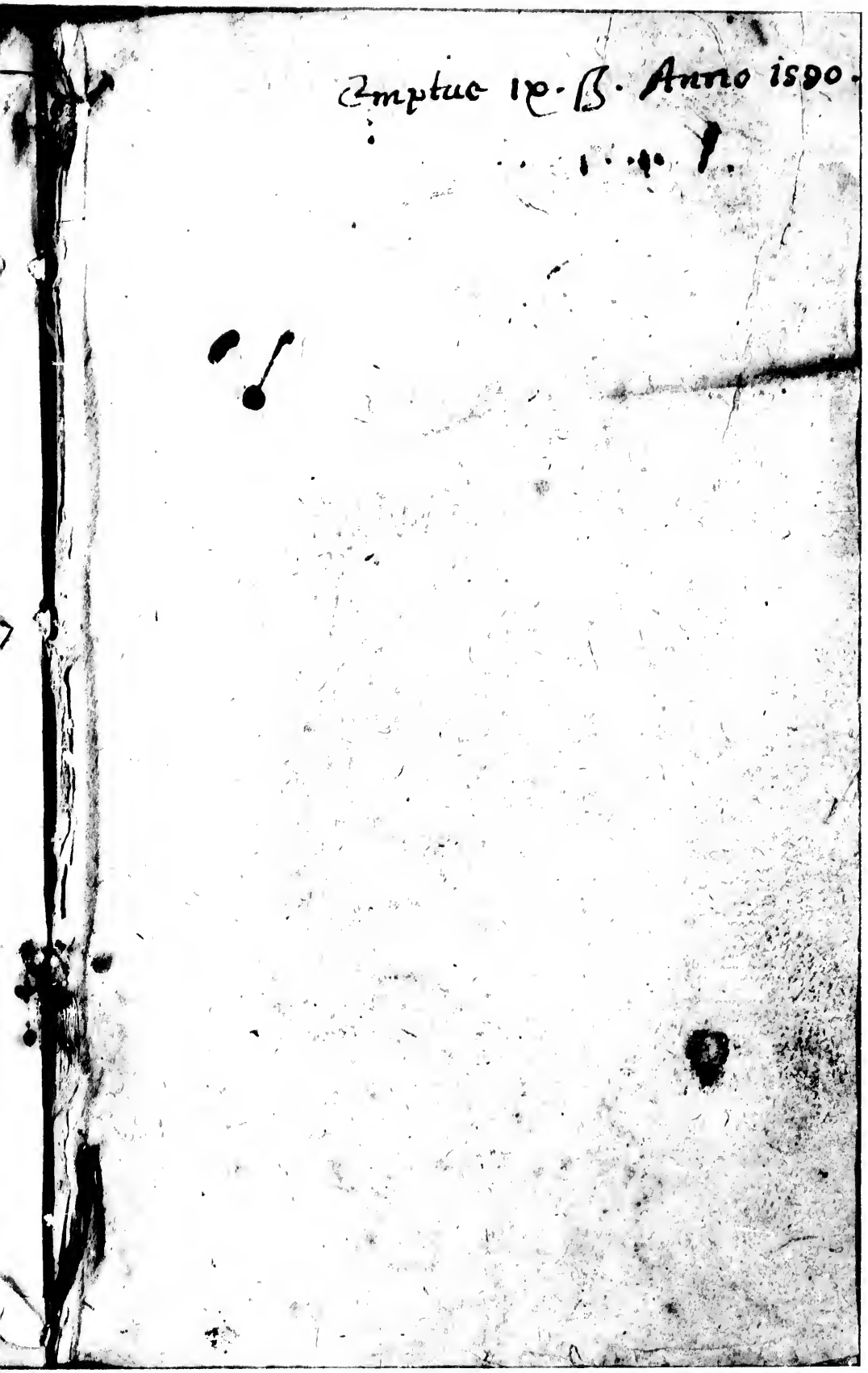

Ceſt autheur cy t'y paſſera docteur,

~~X.4.1567~~ P.

C.

4299

[illegible] sans trauail ny sans labeur.

Domus profess. paris. Societ. Jesu

DICTIONNAIRE DES RIMES FRANÇOISES:

Premierement composé par Iean le Feure Dijonnois, Chanoine de Langres & de Bar sur Aube;

Et depuis augmenté, corrigé, & mis en bon ordre, par le Seigneur des Accords.

Dedié à Meßire Pierre Ieannin, Seigneur de Monjeu & de Courcelles, Cheualier, Conseiller du Roy, & President au Parlement de Bourgongne.

A PARIS,
Chez Iean Richer, ruë S. Iean de Latran, à l'arbre Verdoyant.
1587.
AVEC PRIVILEGE DV ROY.

Ne extra hanc Bibliothecam efferatur. Ex obedientiâ.

Ad lectorem, Theod. Taborotius, Cano-

AV LECTEVR.

I'Ay consumé du temps à bastir cet ouurage,
Pour racheter du temps à ceux qui le liront;
Et toutesfois aucuns le verront, qui diront,
Si i'ay perdu du temps, qu'encor eux d'auantage.

A TOVS ACCORDS.

Philibertus Robertus è Græco patris.

A MESSIRE PIERRE IEANNIN, CHEVALIER, CONSEILLER du Roy, & Preſident au Parlement de Bourgongne, Seigneur de Montjeu & Courcelles.

MONSIEVR, *encor que de premiere apparence l'adreſſe de ce liure ne ſemble pas à quelques vns vous eſtre bien faite, veu le rang ſignalé que vous tenez entre les premiers de noſtre robbe, & l'aſſiduité des grandes affaires qui paſſent ordinairement deuant vos yeux: ſi ſuis-ie toutesfois aſſeuré qu'elle ne vous ſera point deſagreable, ny iugee mal-conuenante par ceux qui auront cognoiſſance de voſtre belle ame, ſi naturellement encline au bien*

& ſoulagement de tous, que par vn rare exemple de noſtre ſiecle, la Bourgongne publie hautement entre vos louanges, comme iamais vous ne fiſtes deſplaiſir à perſonne, mais plaiſir & amitié à chacun, meſmes le plus ſouuent ſans en eſtre requis. Tellement que i'ay treſiuſte occaſion de croire que ſuiuãt ceſte ſainte & louable inclination, vous ſerez bien aiſe de voir ſous faueur & protection de voſtre nom, tous ceux qui ſe voudront meſler de la Poeſie, reſſentir en ce liure vn proffit & aduancement incroiable. Car encor bien que les principes & elements des ſciences ſoient ordinairement meſpriſez par ceux leſquels y ont penetré bien auãt, à cauſe que chacun naturellement neglige ce qu'il ſçait: ſi ſuis-ie aſſeuré que lon m'accordera touſiours, que comme la clef, ſi c'eſt la moindre, auſſi eſt ce la principale partie du totage, & ſans laquelle il ſeroit impoſſible de s'acheminer aux ſciences, ſinon à taſtons. Qui a occaſionné pluſieurs graues auteurs de dedier les principes d'icelles aux plus grandes

Quatrain au liure, par le meſme.

& illustres personnes qu'ils ont peu choisir: selon que de nostre Grammaire Françoise ont fait les plus celebres auteurs de nostre temps, Iaques Siluius, Peletier, Megret, & Ramus, le premier & dernier desquels ont choisi pour patron de leurs liures ces grandes & tresillustres Princesses, les Roynes Alienor d'Autriche, & Catherine de Medicis, mere de nos Roys. Et ce qui pourra encor en particulier vous rendre mon offre plus agreable, c'est le plaisir que de tout tẽps vous auez pris de desaigrir la rigueur de vos plus serieuses estudes, par la douceur des Muses, suiuãt en cela les plus grans Iurisconsultes des siecles passez, & du nostre mesme: les vers desquels se lisent auiourdhuy par les doctes auec incredible contentement & admiration de leur doctrine & viuacité d'esprit. Mais laissant la Poesie, si est ce que ceste œuure se trouuera encor tresdigne & conuenant à tous ceux qui font profession de bien dire & parler purement; & de consequent, aussi propre à l'Orateur qu'au Poete: tellement que vous

aiant autrefois estonné nostre Barreau par vostre viue & admirable eloquence; & qui plus est, contenté l'aureille des plus grans, mesmes de nostre Roy, que chacun tient le mieux disant de son Royaume, quand vous luy auez tant de fois heureusement porté la parole pour nos Estats, qui s'en sentent encor auiourdhuy vos redeuables. Et à ces derniers troubles, aiant si bien sceu enchainer les aureilles de nos Princes Catholiques, que au grand bien & contentement de tous, auec la ferme vnion de leurs cœurs, vne tresheureuse concorde s'en est ensuiuie: C'est à bon droit que ie vous dedie ces mots; par l'admirable liaison desquels vous auez produit de si beaux effects. Receuez donc, s'il vous plaist, la protection d'iceux, lesquels ie vous presente encor sous la consideration particuliere de tant & tant de biensfaits que i'ay receu de vous, dont ie me sens si estroitement obligé, que ie ne pense pas iamais y pouuoir satisfaire: ains tant s'en faut, que ie m'oblige & engage encor plus enuers vous, de-

l'honneur que ie reſſens d'eſtre digne de voſtre amitié, & de l'heur qu'aura ce liure d'eſtre bien-venu entre vos mains. Que ſi quelqu'vn me vient obiecter, que ie vous dedie l'ouurage d'autruy: pourquoy ne me ſera-t'il pas permis d'vſer de la meſme liberté que feroit vn parent, qui aiant retiré par droit de proximité lignagere, vn heritage, le peut vẽdre, donner, engager, ou en diſpoſer en faueur de qui bon luy ſemble? Veu que quand bien ie ne feroy que l'expoſer ſimplement en lumiere, ſi pourroy-ie à bon droit luy choiſir vn protecteur. Monſieur le Feure, mon oncle, eſt le premier auteur, & luy eſt deu l'honneur de la premiere inuention: mais ie puis dire, en ce qui eſt de l'ordre & œconomie du liure, qu'ils ſont entierement à moy, & qu'il a eſté ſeulemẽt le perrier qui a amaſſé les pierres & materiaux, & les a mis en place: & moy le maçon, qui ay dreſſé l'architecture & baſtiment d'iceux, ſelon que i'en rens ample raiſon en la Preface. Qui ſera cauſe que ie ne m'eſpancheray plus auant;

Loys de Turbert Conſeiller du Roy, & Au-

mais vous ſuplieray prendre de bonne part ce liure, que ie vous offre & dedie derechef; en attendant que par quelque Diſcours ſerieux & entierement mien, ie continue à vous rendre teſmoignage d'vn cœur entierement voſtre, & deſtiné à vous rendre treſhumble ſeruice. Priant Dieu vous donner fortune digne de vos admirables vertus. De Dijon.

AV LECTEVR.

I'Ay mis ces vers ſuiuans de l'Autheur, & de ſes amis, à la façon du temps auquel ils furent fabriquez: & te veux bien aduertir toutesfois, que i'ay adoucy beaucoup de mots, & agencé les fraſes & formes de parler d'alors, qui euſſent eſté trop dures à ſupporter aux aureilles delicates de noſtre ſiecle. Quant aux modernes, ils ſont repreſentez ſelon l'ordre que les autheurs les ont enuoyez.

MAISTRE IEAN LE FEVRE A VN CERTAIN GEOGRAPHE, QVI a deſpriſé le labeur & conſtruction de ce liure.

MAiſtre Mathurin tu as dit
Ce liure icy n'eſtre grand' choſe,
Qu'on ne peut mettre en contredit,
Que chacun autant n'en compoſe:
Ie te l'aduoue, & dire i'oſe,
Qu'il y a mil' traits de compas
Que tu ferois en peu de gloſe,
Mais tu ne t'en aduiſe pas.

Le meſme à ſon liure.

Liure, ne crains point de paſſer
Où ſont les maiſtres de rimer,
Car ils te voudront embraſſer
Pour l'ordre qu'as à eſtimer.
Et ſi lon te veut ſuprimer,
Dy tout haut, ſans craindre perſonne,
Tous les vers que ſçauez limer,
Sont faits des mots que ie vous donne.

Iacobus Taborotius, Canonicus Lingonenſis.

Quotquot ſcriptorum per ſecula multa fuêre,
Nil fecere vnquam doctius aut melius,
Quàm quæ Feurei ſunt hæc conſcripta papyro,
Quæ fabricata ſuo marte legenda dedit.
Et iam (quod mirum eſt) hodie tranſcribere nouit,
Cras toto ſcribi quicquid in orbe poteſt.

Autrement.

Iaques Tabourot ſur le liure de Iean le Feure, ſon couſin.

Tous hommes ayans trauaillé
Depuis cinq cens ans à eſcrire,
N'ont pas enſemble plus baillé
Que le Feure fait icy lire:
Et ſi veux d'auantage dire,
Qu'il a ſi diligente main,
Qu'auiourd'huy il a ſceu tranſcrire
Tout ce qu'on eſcrira demain.

Le meſme.

Rimeurs, bon gré ſçauoir deuez
A cil qui pour vous tant veilla,
Veu qu'il vous a tous releuez
Des labeurs où maint trauailla,
Son ſens ce liure vous bailla,
Dont toſt mettrez vers à effect,
L'ouurage à demy vous tailla,
Faites l'vn des bouts, l'autre eſt fait.

Le meſme.

A grand' peine pourrois tu croire
De ce liure icy l'excellence,
Ie n'en veux pas preſcher la gloire:
Mais croy que ſous ſa corpulence
Il contient toute l'opulence
Du François qu'as en ton cerueau;
Quand tu le vois, fay donc ſilence,
Car tu ne dis rien de nouueau.

Benigne des Barres, Escuyer, sieur d'Espiry.

Maistre Iean le Feure a dressé
Vn liure où tout mot est rendu,
Et si tant bien l'a compassé,
Qu'vn lieu quis est tost entendu:
Parquoy raison a deffendu
De despriser tel repertoire;
Car le François estoit perdu,
S'il ne l'eust mis en inuentoire.

Iean Martin, seigneur de Choisy, Chanoine de la saincte chapelle de Dijon.

Où est le sens, le sçauoir, l'eloquence;
Où est l'esprit luysant par sa faconde,
Où est celuy qui eut tant d'excellence
Qui sceust fournir plume ou main plus feconde,
Que nostre autheur en ce liure, où abonde
Depuis le ciel iusques en basse abisme,
Tout ce qu'on peut dire ou faire en ce monde,
Soit qu'on escriue ou en prose ou en rime?

Guil. Royhier, Aduocat au Parlement de Dijon.

Le bon orfeure, entendant sa practique,
Peut bien monstrer que c'est d'orfeurerie.
Le bon maçon, plein d'art Geometrique,
Peut enseigner de sa maçonnerie.
Le charpentier en la charpenterie.
Chacun aussi sera bon precepteur
En l'art duquel on le void estre autheur.
Si tu veux donc sçauoir que c'est de rimes,

Ceſt autheur cy t'y paſſera docteur,
Car Feure il eſt des Poetes ſublime.

Roy hyer, demain rien.

Artus Deſiré.

Quand vn liure eſt fait en Latin,
Grec, Turcq, ou tel parler ſauuage,
Il aduient que ſoir & matin
On le met en autre langage.
Mais le volume en ſon rotage
Reçoit ſi grand' proprieté,
Qu'en ſa forme & propre langage
Il ne peut eſtre tranſlaté.

Nota que metri cauſa, il apelle Grec & Latin, ſauuage.

Autrement, car il le merite.

Tranſlateurs, quittez la ſcience
Qu'auez de liures tranſlater:
Car ce liure eſt ſans patience
Qu'on le puiſſe hors France porter.
Et ſi vous cuidez attenter
Le mettre en Grec, Suaube, ou Friſon,
Vous ſerez veu trop caqueter
Par eſcrit ſans rime & raiſon.

Philippes Groſtet.

Il y a des gens qui ſe plaignent
Qu'ils ont l'entendement menu,
Et qu'à difficulté compreignent
Ce qui leur eſt ſous l'œil venu.
Mais ce liure eſt tel maintenu

Sans trauail ny ſans labeur,
Dés qu'vn François l'aura tenu,
Il dira, Ie le ſçay par cœur.

Iean Tabourot Chanoine de Langres.

Eſprits gentils, amateurs de ſçauoir,
Donnez louange & venez rendre grace
A cet auteur, qui vous fait receuoir
Ce liure icy, qui tous les autres paſſe;
Les d. ctions par ord. e il vous amaſſe,
Dont faut louer ſa diligence extreſme:
L'ouurage eſt grand, le labeur eſt de meſme
Parquoy voyant ce dont il eſt donneur,
Faites luy tous en rime vn diademe,
Car la vertu ſe veut payer d'honneur.

Tous les ſuſdits vers ſont auant l'an 1540.

ACCORDIVS.

Tempora conſumpſi, fateor, tornando libellum
Quem FABER *ille faber cuderat egregius.*
Si culpa eſt, veniam ſaltem conceſſerit ille
Qui redimet noſtris tempora temporibus.

Le meſme.

Baſtiſſant ce liuret, ſi i'ay du temps perdu,
Ie diray hardiment, que c'eſt du temps rendu:
Et ſi du temps perdu ie prenois arrerage,
Au lieu de perdre rien, i'aurois de l'auantage.

Ad lectorem, Theod. Taborotius, Canonicus Lingonensis.

Si quis fortè velit nouus esse repente Poeta,
Protinus & Gallis scribere metra modis;
Ardua bicipitis ne quærat culmina montis,
Nec quas Pegaseus protulit vnguis aquas.
Hæc sunt vnius vel saltem exempla duorum,
Græcia quæ fido non satis ore refert.
Sed liber hic parus præstabit vtrumque labore,
Non igitur longe quære quod intus habes.

Philippi Roberti, I. C. Diuionensis in librum ὁμοιοπτότων Gallicorum Accordij.

Quicumque Aonidum non marcida præmia quæris,
Et capiti lauros imposuisse tuo:
Ne pete Parnassi fontes & culpina Pindi;
Somnia Parnassus, somnia Pindus erat.
Nulli Castalio repetuntur ab amne liquores,
Ipse Helicon falsis vix memoratur aquis.
Ebibe quæ fundit plenis Accordius vrnis,
Dum veram è liquido fonte propinat aquam.
Quæ tibi Vindocini Ronsardi manat ab ore,
Hæc quoque Bartasias pagina fundit opes.

Τοῦ αὐτοῦ.

Πανδέκτας νομικῶν ῥωμαίου βίβλος Ἄνακτος,
Πανδέκτας ῥυθμῶν ἃ δὲ βίβλος κατέχει·
Δέξιος ἀμφοτέραις σελίσιν Ἀκόρδος ἀκούει,
Τῇ μὲν μουσοποιὸς, τῇ δὲ θεμιστοπόλος.

Philibertus Robertus è Græco patris.

Pandectas legum Romano à Principe discas,
Franciadum numeros te docet iste liber.
Vtramque in partem ambidexter Accordius audit,
Patronus bonus hinc, inde Poeta bonus.

I. Βρίγαυλή τȣ εἰς Φάβρον ποιήσεος
τεχνίτην δοκιμότατον.

Παντοδαὴς Φάβρος τοῖς κέλταις τεύξατο τεχνὴν
Ρυθμῶν, ποιηταῖς πάντα καλῶς ἅπασιν.
Ὡς γε τίνι γράψαι ποιητικὰ πράγματ' ἀρέσκει,
Τῶν φωνῶν πλῆθος Φάβρος ἔδωκε καλῶν.

Ad lectorem beneuolum, Hendecasyllabum Io. Bordes Burdegalensis Classici in Collegio societatis Iesu apud Diuionenses.

Quicquid Vindocini Poeta ruris,
Quicquid Bellaqueus, Bayfiúsque,
Bellæúsque, tetras sacrata Musis,
Struxere artifici manu venustum,
Aptatum bene concinente fini,
Affabrum, nitidum, elegans, politum,
Suum quod velit ipse Apollo dici,
Id totum tibi dat libellus iste,
Vnus quem dedit ars duûm magistra;
Et cura improba Fabri, Accordiique:
His si tertius addere absolutum
Sic demum dabitur poema Musis,
Quod sacra illa tetras suum esse iuret,
Suum quod velit esse Phœbus ipse.

Aliud

Aliud ad eundem.

Istum quisquis emes tibi libellum,
Quo nil amplius ipse Phœbus vnquam
Ad Gallos cecinit, canit, canétve;
Heus, ne fallere, spes tua est inanis,
Si fis alterius labore deses,
Non est hic Faber, vt solet fabrorum
Vulgus: materiem dat iste nudam,
Sed dat materiem tamen decoram.
Sic nudæ Charites, tamen decoræ.

Ad eundem epigramma.

Nescio qua factum dicam ratione Latinis,
Gallisque vt Fabri verba sonora parent.
Namque Faber pridem Latio quod contulit alter,
Hoc hodie Fabri munere Gallus habet.
Iuppiter ingemuit, credo, sua pignora tanto
Tempore sollicitis indiguisse fabris;
Et secum memorans ferrum Mauortis, & hastam
Pallados, ac liquidi sceptra trisulca Dei;
Incuruúmque Patris dentem, Dianiáque arma,
Telis cúmque suis cætera turba Deûm:
Non vnquam Fabrûm frustra expectasse labores
Sint, ait, & Pindi numina iuro pari;
Inde suis Musis Fabros Phœbóque sacrauit,
Sunt quibus armorum verba sonora loco.

Ἄλλο πρὸς αὐτόν.

Φεῦ προνοίας! φαβρὸς ἦν ῥυθμῶν περὶ σύνταγε βίβλον,
Εὐρύθμου παρέχει σύνδικος ἁρμονίας.

Quatrain au liure, par le mesme.

Liure, qui des vers te baill
Ne baille rien, ains rebaille:
Non moins tousiours te deuant,
Que plus il te va donnant.

Sur le mesme suiet, par le sieur des Accords.

Liure, qui des vers te donne,
Ne baille rien, mais redonne
Seulement les mesmes mots
Qui dedans toy sont enclos:
N'est ce pas donc vn prodige
Qu'en te donnant, on s'oblige?

Tossanus Michelotus, ad lectorem.

Componant vt apes fauulos, hinc indéque flores,
Et violas magna sedulitate legunt.
Ex his tum cautus prædulcia mella colonus,
Et facili ceras comparat arte sibi.
Gallica sic summo decerpsit verba labore
Doctorum è variis author vterque libris:
Queis facile quisquis componet Gallica metra,
Si non inuita Pallade natus erit.

Io. Baptista Richardus, Patronus Diuion. de hoc opere.

Affabre hic Faber reddit tibi rithmica lector,
Quæ si peruoluas, neutiquam arithmus eris:
Ast cùm his accedat vindex Accordius vno
Concordes rithmos, lector, habésque libro.
Quidlibet inuita liceat tentare Minerua;
Quod natura negat, nobile præstat opus.

Τοῦ αὐτοῦ.

Τοῦ Φαβροῦ ἁρμόνιος ῥιθμοὺς ὅτε νῆνι συνάπτει,
Μή τις ἔφη σχολιὸν ῥιθμικὸν ἁρμόνιον.

De Feuræo & Accordiò, huius libri authoribus.

Hoc Feuræus opus fecit, vice cotis, acutum
Quæ reddit ferrum, nec tamen ipsa secat:
Sed genio natus meliore Accordius, vt cos,
Et ferrum; versus, quos docet, ipse facit.

Virtus ex labore donata.

Sonnet au lecteur, par Alex. Tabourot, sieur de Bricon.

Ne penses pas, lecteur, qu'vn ignorant
Puisse soudain, en regardant ce liure,
Poetiser & deuenir sçauant,
Pour quelque iour immortellement viure.
Il pourra bien, comme vne personne yure,
Debagouler des vers sans iugement,
Dont on verra les rimes s'entresuiure,
Comme pensers d'vn malade dormant.
Il faut auoir beaucoup pris de la peine
Auparauant, & faut que Melpomene
T'ait regardé de fauorables yeux.
Et dequoy donc seruira cet ouurage?
Pour exciter & donner du courage
Aux beaux esprits des Muses curieux.

Guillaume le Goulx, sieur de Vallepelle, au sieur des Accords, son cousin.

Cette Rome en vn an ne fut pas accomplie:
Ains les Ours en leschant peu à peu font vn corps.
Si Feure n'eust si tost pris la cymbe des morts,
Il eust parfait ce liure au loisir de sa vie.

Mais la Parque ſouuent aux ſçauans ennemie,
Trop haſtiue en ce fait, le preuint, & dés lors
Ce liure non parfait n'oſoit ſortir dehors
Sans l'accompliſſement de ta bell' harmonie.
Vn enfant doit beaucoup à ſon progeniteur,
Mais il doit bien autant à ſon conſeruateur,
Qui fait quelquefois plus que le pere ordinaire.
Ce liure te doit donc beaucoup, qui as oſé
De ta ſongneuſe main, comme enfant expoſé,
Le nourrir, l'eſleuer, corriger, & parfaire.

F. Iuret. D. au lecteur.

Bien ſouuent faute d'vn bout
On ne peut acheuer tout;
Et lon eſpreuue ſans doute,
Qu'à ſon bout la choſe eſt toute.
Pour ſçauoir donc acheuer
Les vers qu'on ne peut treuuer,
Faute d'vn bout qui trauaille,
Des bouts de vers on te baille;
Afin qu'à l'ouurage tien
Quelque bout face grand bien.

Le meſme.

Qu'eſt il beſoin qu'on imprime
Ce liure en cette ſaiſon?
Lon n'a pas beſoin de rime,
Mais pluſtoſt de la raiſon.

Vnus ſic ferit arcus.

Loys de Iurbert Conſeiller du Roy, & Auditeur en ſa Chambre des Comptes à Dijon.

Tel voudra cet œuure reprendre,
Qui n'eſt digne de l'entreprendre:
Et tel dira que ce n'eſt rien,
Qui ne ſçauroit faire ſi bien.

Loys Dancienuille, ſeigneur de Domoy, au lecteur.

Qui voudra voir preuue certaine
Que ce liure eſt la vray' fontaine
Ou de Permeſſe ou d'Hippocrene,
Dans laquelle beut Heſiode.
Ou que c'eſt ce mont de merueille,
Deſſus lequel quand on ſommeille,
Soudain apres qu'on ſe reſueille,
On fait des vers de toute mode.
Il en verra l'experience
Sur moy, qui, ſans autre ſcience,
Que de la ſimple cognoiſſance
De ce liure, ay baſty cett' Ode.
Et penſe que ce liure exprime
Si bien toute ſorte de rime,
Qu'à rimer tu ſeras le prime;
Si ta raiſon s'y accommode.

N. Bonier D.

Le Feure & des Accords eſtoient pareus enſemble,
Tous deux ingenieux & des Muſes amis.

L'œuure qu'aussi l'vn fit, l'autre par ordre a mis
Dessous l'accord nombreux qui ces Rithmes assemble.

Ad lectorem.

Non Helicona petas, vt Gallica carmina condas.
Est Helicon Gallis, Gallicus iste liber.

1584. Guliel. Taborotius ætat. 12. an.

Ædibus in nostris Musas dum cerno paternas,
Credo aliis Musis non opus esse mihi.

1584. Petrus Taborotius æt. 9. an.

Imitations sur le mesme suiet.

Dedans la maison paternelle
Ie voy la science immortelle,
Et des vers les diuins secrets:
Qu'ay-ie donc affaire des Grecs?

Autrement.

Ie ne veux point que lon m'amuse
A chercher vne Grecque Muse;
Car ie pesche en toute saison
Des vers dedans nostre maison.

Autrement.

Il n'est ia besoin qu'on m'adresse
Aux monts & fonteines de Grece,
Car ayant ce liure en la main,
Ie feray des vers tout soudain.

Autrement.

Aille qui voudra rechercher
Et la fontaine & le rocher
Qui font les Poetes en dormant,
Ce liure les fait promptement.

Autrement.

Il ne te faut plus aller boire
De l'eau des filles de Memoire;
Regardes ce liure, & t'en sers,
Tu feras ayſément des vers.

Autrement.

Il ne faut plus chercher la trace
Par laquelle on va ſur Parnaſſe,
Ce liure icy eſt le vray mont
Deſſus iequel les Muſes ſont.

Autrement.

Il ne faut plus que lon chemine
Vers la fontaine Caballine;
Celuy qui veut poetiſer,
Vienne des vers icy puiſer.

Autrement.

Il ne faut pas aller en Grece
Pour boire de l'eau de Permeſſe.
Incontinent que tu boiras
Icy, des carmes tu feras.

Autrement.

Ne ſeroit ce pas grand' folie
D'aller en vn pays lointain
Rechercher de la poeſie,
Nous l'auons icy dans la main.

Autrement.

Ne grimpez pas ſur Helicon
Afin d'inuoquer Apollon:
Pour mettre la main à la plume,
Prenez ſeulement ce volume.

Autrement.

C'eſtoit vne trop dure peine
D'aller boire en vne fontcine;
Ce liure te ſra me lleur,
Sans gouſter ſi fade liqueur.

Autrement.

Pour compoſer vn vers fluide
Ie ne veux pas que lon me guide
Sur le Parna e menſonger,
On en fait icy ſans ſonger.

Autrement.

Ce n'eſt que pure vanité
Ce que les Grecs nous ont chanté
De leurs monts & de leurs fontaines:
En voicy bien de plus certaines.

Autrement.

Pour faire des vers, inuoquer
Minerue, c'eſt bien ſe moquer.

Car ſans Minerue & ſa chouete,
Ce liure te fera Poete.

Autrement.

Il ne faut ia perdre ſes pas
A ſuiure Phœbus & Pallas:
Sans auoir peine de les ſuiure,
Pour faire des vers, pren ce liure.

Autrement.

Quiconque aſſeure que Minerue
Tous les carmes tient en reſerue:
Dans ce liure quand il lira,
Ie ſuis ſeur qu'il s'en deſdira.

Autrement.

C'eſt bien en vain qu'on ſe trauaille
De cherch.r par chemins diuers
Apol.on, pour faire des vers;
C'eſt ce liure icy qui les baille.

Autrement.

Ce ſont amuſe-ſous trop vieux
Pallas, Apollon, & les Muſes:
Tu n'auras point affaire d'eux,
Si tu pr.ns ce liure & en vſes.

Autrement.

Laiſſe le Prince Delien,
Que lon diſoit pere des carmes:
Le bon-homme n'y ſçait plus rien,
A Feure il a quitté les armes.

Autrement.

Vn fut fait Poete en dormant,
Et l'autre en beuuant de l'eau clere:
Ce liure plus facilement
Les fait en faiſant bonne chere.

A Nicolas Virot, ſon maiſtre.

Puis que ſelon voſtre propos
Ce liure peut doreſnauant
Sans trauail me rendre ſçauant,
Mon maiſtre, baillez moy ciampos.

Pierre Tabourot, 1. Decurion de la 5. claſſe.

Iean des Planches, Imprimeur de Bourgongne, au lecteur.

Lecteur, par ma fy ie te iure
Que quand ie vy tant ſeulement
De ce liure la couuerture,
Ie fy ce quatrain promptement.

Sonnet ſur le preſent œuure, par M. Poupot.

De ſimples elements s'eſclot toute ſcience,
Comme de points, de tons, de termes, d'alphabet:
Que meſme Democrit d'Atomes ne ſoit fait,
Si ſon dire eſt bien pris, il n'eſt ſans apparence.
Ainſi l'art poetic a ſes pieds, ſa cadance,
Qui tiennent à leurs loix le Poete ſuiet:
Qui n'aura les Accords des rimes à ſouhait
Se voiſe esbatre en proſe, auec toute licence.

Voy tu pas, Tabourot, que ce Sonnet rongé,
Car i'ay pieça donné à la Muſe congé,
N'a ny grace, ny ſon, trop geimé en ſes rimes.
Vous qui oſez Daphné à Ronſard quereller,
Achetez cette queux pour vos vers affiler;
Aſſez vous ont ſeruy nos aureilles de limes.

Fœlice l'alma che per dio ſoſpira.

Soneto.

Mentre Fabro gentil' cò ſopra accenna
Del auaro liquor l'occulte ſponde
Chel fatuoſo Pindo in ſen' naſconde,
Sgombrando el cieco error' lardita penna.
Mirauа del ſuo ciel el dio che frena
Et fauoloſe colle, è lamich' onde:
Molti allori; & de l'e ſacre fronde
Vaga per ratto honor l'altiera ſenna.
Vide ét arſe, il furor rape li ſtrali,
Co quali territar ſuol i mortali
Samanca el foſco ciel, di negro horrore:
Quando & vàilo el dio: oltra luſato
Sono Themi, fiu quel che vuole el fato
Fabro Phœbo ſpoliar deue honore.

Marc' Antonio Migliotet, Digioneſe.

Sonet à M. Tabourot.

Quand premier entre nous tu fais voir à la France
Que ton Dijon n'eſt pas infertil en enfans
Qui peuuent par leurs vers aux peuples ſuruiuans
Pouſſer de ſa grandeur le los en euidence:
Tu reſſembles celuy qui tout premier s'aduance
Au labeur non tenté, & de coutres tranchans
Defriche courageux les inutiles champs,

Les emblauant, fecond, d'vne heureuſe ſemence.
S'il rencontre au trauail mille chardons nuiſans,
Tu ſeras abbayé de mille meſdiſans:
Mais quoy? mon Tabourot, le proffit vaut la peine.
Car comme ces chardons par le ſoc renuerſez,
Tes hayneux creuerent par tes eſcrits preſſez,
Et leur honte ſera ta gloire plus certaine.

I. Bouchard Medecin Dijonnois.

De hoc opere.

Dum pius Aonia latices Faber explicat, vnde
Quos abdito Pindus ſinu
Occulit, & tenues errorum diſcutit vmbras
Audaciori lumine:
Miratur roſeo qui ſydera temperat aſtro
Laborioſi rex iugi,
Quas tulerat quondam prædatas vertice lauros,
Et rapta collibus ſacra:
Barbaricáque prius miratur arundine cinctam
Comas agreſtes Sequanam,
In mare purpureas tumidum deuoluere lymphas,
Et laureatos vortices;
Vidit & infremuit, funeſtáque corripit arma,
Miſeris pauor mortalibus.
Candida tunc tetricæ mutauit lumina nocti,
Furoris æther conſcius:
Cum ſolito maius ſonuit Themis (audiit ipſe
Cyrrhæ fabuloſæ pater)
Arbitriis ſtent fata ſuis, viduatus Apollo
Lauros Fabro cedat ſuas.

Marcus Antonius Millotetius Diuionenſis.

Ad Steph. Taborotium, εἰς δόμητον.

Nuper qui lepido tuo libello
Accordi es Taborote periocatus,
Docto Iupiter & simul venusto,
Quo concorde iuuat stylo referre
Iam discorde genus procul virorum,
Iam rerum varias supérque formas:
Paucis hercle tibi haud laborioſis,
Edis nunc alium nouum libellum,
Edis nunc Aganippæos lepores,
Quos eis lingua patria modos canendi
Iam sit peruia cuilibet facultas;
Quid te doctius est beatiúsve?
Vis dicam, Taborote, quódque verum est,
Vis dicam quod opusculum fateri
Nolentem trahit, & monet volentem:
Primùm tu omnium & omnium es Poeta
Semper Maximus, ille quem referta
Prudens pagina sæpius salutat,
Nec dici potuit Poeta, versus
Ni quod sim facili tuo Poeta.

Io. Mauræus I. C. D.

Iu Poeticam Echo Steph. Taborotij, I. C.

Dum te Parnaßi deserta per inuia, pérque
Aonios saltus prima iuuenta rapit;
Ardentem Musis, & Phœbo semper anhelum,
Nec tibi tunc alio pectus ab igne calet.
Te nemorum custos Nymphæ resonabilis Echo
Vocibus alternis reddere docta vices,

Audiit aduerſo meditantem carmen ab antro,
Exeruitque caput, proſiluítque foras.
Scilicet aery perſtant in imagine ſenſus,
Membráque tangendâ libera mole carent.
Vtque etiam vidit, flammæ ſubiête priores;
Et Nymphas hic eſt vincere dignus, ait.
Nec mora, ſi votis vſum natura dediſſet,
Iniiceret collo brachia bina tuo.
Quod licet & præſto eſt, & verba nouiſſima captans,
Reſponſat miris Nympha iocoſa modis.
Res arguta, placet, geminatáque vocis imago,
Dum quicquid cantas, illa retantat idem.
Et tentare iuuat, iuuat exercere loquacem,
Quæ nec ſe vinci garrulitate ſinit.
Ac niſi te ſeræ veſper decedere nocti
Admoneat, traheres hunc ſine fine iocum.
Pegaſides ſed enim, pater & reuocabat Apollo,
Et dux nocturnis Calliopea choris.
Tempus abire tibi eſt, ſed iturum Nympha retentat,
Et quaſcunque poteſt, iniicit arte moras.
Nec tibi iam vacuus fugientia verba ſub aurus,
Nec regerit vanos & ſine mente ſonos.
Exceptas numeris voces includit in ipſis,
Sibque tui legem carminis ire iubet.
Et nunc principio finem molitur ab ipſo,
Nunc à fine, noui carminis orſa petit.
Quædam etiam verſis retrograda vocibus effert,
Quæ dici nunquam ſic potuiſſe putes.
Innumeris ludit tecum ingenioſa figuris,
Sed neque ſic iuuenem Nympha tenere poteſt.
Serus & in multam noctem protractus abibas,
Præbebat clarum candida Luna iubar.
Quid faciat? ſic Nympha ſuos dimittat amores,

Non Cephisiaden arserat illa magis.
An reuocet, seseque vltrò fateatur amare?
Non didicit nullo sed praeunte loqui.
Et iam spreta olim, nec honestam passa repulsum,
Exempli metuit fata sinistra sui.
Ergo mihi saltem liceat sapienter amare,
Nulla sit vt de me fabula turpis, ait:
Et liceat puras audire ac reddere voces,
Nec sermone nisi colloquióque frui.
Hac secum, & tacita Iunonem voce precatus,
Si satis irarum est supplicii que satis.
Hac prece mitescit, paruique in temporis vsum
Oranti, per se dat Dea posse loqui.
Tum procul, ô formose redi, redi, accinit Echo,
Neu fuge vocales sospita saxa domos.
Nos quoque nos Nympha, genus immortale Deorum,
Nec tibi turpe meum sit subiisse larem.
Te Graium & Latium Musæ fecere Poetam,
Laus ea pulchra quidem, sed peregrina tamen:
Sin patriæ fines & dulcia respicis arua,
A nobis patrium claudere disce melos.
Nam voces iterare meum est, paribúsque sonantes
Ex interuallis posse referre modos:
Hac, inquam, nostræ est & gratia vocis & artis,
Qua sine, Musa nihil Gallica dulce canit.
Quóque scias, artem paucis en accipe, vati
Quam neque Marotto Vindocinóque dedi.
Ede prior quamcumque voles extempore vocem,
Mox peragam partes adsona Nympha meas:
Próque vna innumeras voces tibi voce remittam,
Supparibus semper vox rediuiua sonis;
Vt quoties patria libeat dare carmina lingua,
Ad numeros veniant omnia prompta tuos,

Dixerat, exemplíque fidem tibi fecerat ipſis:
Te nouitas, pulchræ cepit & artis amor.
At totam Nymphæ noctem quam longa dediſti
Altera nox, item tertia fortè data eſt.
Omnia dum breuibus ſignas comprenſa tabellis,
Quæ tibi verſificat, dictat ad artis opus.
Noctibus exiſtis igitur Nymphæque loquaci
Congreſſu proles nata perinde loquar.
Verba liber vocéſque gerens ſyluámque ſonantem,
Vt ſciri quâ ſit marte vel inde queat.
Sed patris ingenio ac genio victurus & vſque
A ſera dignus poſteritate legi.

Iac. Guiionius Hæduus I. C.

PLuſieurs ieunes Eſcholiers de bonne eſperance ont compoſé des vers ſur ce Dictionnaire, ſuiuant vn theme que leur a propoſé Mõſieur Bordes, premier Regent au tres-vertueux & recõmandable College des Ieſuites de ceſte ville de Dijon; leſquels i'ay bien icy voulu mettre, pour te faire voir les honneſtes experimences, ou pluſtoſt exercices des gentils eſprits de noſtre Bourgongne: qui ne te ſeront, ie croy, deſagreables; ains pour leur varieté, te pourront apporter quelque contentement. Au reſte, ſans autre choix que de l'ordre qu'ils ſont venus entre mes mains, ie les ay fait copier, afin qu'õ ne penſe point que ie les prefere par faueur ou par leur ſuffiſance. Priant les Muſes, en recompenſe de la peine qu'ils ont pris, leur vouloir eſtre fauorables.

Gyraldus

Giraldus Symoninus.

Carpere non vltra Parnaßi in vertice ſomnos,
Aut Aganippæo pocula fonte iuuat.
Vos, ô Caſtalij procul hinc, procul eſte liquores;
Hic eſt fons Vatum, Pieridúmque domus.

Io. Boulletus.

Ne quis Parnaſſum, quo fundat amabile carmen,
Viſat; ſed terat hunc nocte dieque librum.

Io. Franchetus.

Parnaßi quicumque cupis iuga montis adire,
Siſte gradum, Muſas hunc habet iſte liber.

Vincentius.

Plaudite iam pueri, non eſt adeundus Apollo,
Iam valeat Pallas, Pieridúmque cohors.
Plaudite iam pueri, vobis Aganippidos vnda
Codice ab hoc tantùm, non aliunde fluit.

Guiotus.

Phœbo & Caſtaliis conceſſa ſororibus olim,
Innata eſt iſto gratia grata libro.

Voillemier.

Iſtic Pierides habitant, Helicone relicto,
Aut Fabri codex ipſemet eſt Helicon.

Gerua, Boiſſelier.

Pierides valeant, valeat Tegæus Apollo:

Hîc pluſquam Phœbus, Pieridéſque latet.

Le Breth.

Nil mihi vobiſcum eſt, ô Muſæ & Apollo valete,
Iſte Fabri veſtrum mî liber inſtar erit.

Coinot.

Quid mihi iam proſit Parnaſſi culmen adire,
Hunc ſi peruoluam nocte diéque librum?

Champaigne.

Deſine Parnaſſi ſacros inuiſere fontes,
Protinus hic Vatem te liber efficiet.

Gul. Berbiſey.

Vt poſſim dotes illuſtris habere Poetæ
Sufficit iſte liber, docta Minerua vale.

Prudentius Genretus.

Fruſtra Phœbæos optas inuiſere fontes,
Hoc libro manant flumina Caſtalidum.

Mellet.

Quæ te tanta mouet Parnaſſum cura petendi?
Incluſas liber hic detinet Aoniaſ.

Ben. Iuretus.

Si librum hunc habeam, Muſæ Phœbúſque valete,
Namque mihi veſtro nil opus auxilio eſt.

B. Boulier.

Ne Phœbum in solitis quæras, turbámque Sororum
Montibus; hîc Phœbus Pieridésque latent.

Idem.

Dum liber hic aberat, cultus mihi semper Apollo es,
Nunc vos Pierides, tu quoque Phœbe vale.

Idem.

Iam mihi Pègaseos ingratum haurire liquores,
Gratior ex iste gurgite currit aqua.

Idem.

Quid curris celsi diuersa per ardua Pindi?
Quicquid habet Pindus, iste libellus habet.

Io. Mugnier Lingo.

Culmina Parnassi non sunt adcunda iuuentæ,
Hic pro Parnassi monte libellus erit.

Aliud.

Non aliunde petes undas Permessidos, ito
Culmina Parnassi sunt adcunda loco.

La Verne.

Parnassi rupes & flumina liquit Apollo,
Egregio mauult hoc habitare libro.

L. de Saint-Priuat.

Quid repetam sacri dulces Heliconis alumnas?

Quid liquidos fontes, ſacra quid antra petam?
Hunc habeas librum, nempe hoc duce & auſpice, Vates
Egregius cedro carmina digna canes.

C. Morel.

Phœbe vale, valeant Pallas doctæque Sorores;
Iſte repræſentat numina veſtra liber.

Picardot.

Iam ceſſent pueri Phœbæum aſcendere montem,
Atque in Parnaſſi quærere ſerta iugo.
Millia mille dabit florum, laurique coronam
Iſte liber, florens Hortulus Aonidum.

B. Couſſin.

Incaſſum bifidi ſacra culmina montis adire
Tentas, vt Vates efficiare bonus.
Crede hoc includi Muſas Phœbúmque libello;
Hunc legito, in promptu carmina docta canes.

Dauid.

Tu noli gratum Muſarum quærere fontem,
Bellerophontæi qui fluit humor equi.
Hunc lege, ſi Vates doctus cupis eſſe, libellum,
In quo ſunt Phœbus Pieridúmque cohors.

Io. Richardi.

Non iuuat Aonias ſedes, non Palladis arcem,
Quærere Phœbæum, nec vocitare melos,
Mella nec Hyblæi præſtat decerpere montis,
Nos melius Vates hic liber efficiet.

Bizouardus.

Istum si voluas, lector studiose, libellum;
Nil opus est Musis Tritoniáque tibi.

Laurentius Dauignon.

Quisquis Pierias sacro sub vertice Nymphas
Quæris, & Aonium vis penetrare iugum:
Siste, medúmque tuo prudens impone labori,
Nam dat Pegaseas iste libellus aquas.

I. Gulielmus.

Cur ita Parnassi conor sacra culmina montis
Scandere? cur bini verticis opto iugum?
En Parnassus adest, tenet hic Heliconia libellus;
Qui tete Vatem, si cupis, efficiet.

Binetus.

Quo ruitis pueri, Parnassi cur iuga celsi
Quæritis, & tantus cur Heliconis amor?
Iam iam vos Musas Phœbúmque relinquite, Musis
Nam Phœbo potior traditur iste liber.

Benig. Poillechat.

Quid iuuat Aonidum sedes peragrare sororum?
Quídve iuuat Clarij tecta subire Dei?
Iam tu Phœbe vale, doctæque valete sorores,
Hic solus Vatem me liber efficiet.

Prosper Vintimillius.

Ne sub monte tuos claudas Heliconis ocellos,

Vt Vates fias; hoc lege, lector, opus.

Iac. Choretus.

Aonidum frustra montes, & Apollinis antra,
Frustra Castalias stultus adibis aquas:
Quandoquidem summus potes esse Poeta, libellum
Si parvum hunc Fabri nocte dieque legas.

Pet. Grangier.

Iam valeant Phœbique chorus, montésque Sororum,
Pimplæumque nemus, tícque Heliconis aqua.
Hoc libro melius promi: sua carmina Phœbus,
Atque domi facilis Gallica Musa datur.

I. Maillardus.

Quisquis Castalias pleno sorbere liquores
Ore voles, Musas dum petis Aonias:
Non illas deinceps Parnassi in culmine quaras,
Huc ades, en isto codice namque manent.

Poissonnier.

Vos, ô qui petitis procul hinc Helicona virentem,
Quo ruitis, stulti? iam revocate gradum:
Atque hunc assiduis manibus versate libellum,
Nam capiti vestro laurea serta dabit.

Fleutelot.

Numina Pieridum non sunt inclusa sub antris,
Hoc sunt sub libro numina Pieridum.

Franciſcus Chapuis.

Pegaſeos latices vitreo torrente ſuperbos
Cur adeam, & Clario templa dicata Deo?
Cur Muſáſve ſequar, Vatum mera ſomnia, cúrve
Bellerophontæi culmen adibo iugi?
Cur ſequar vlterius diuinas Palladis arces?
En mihi pro cunctis ſufficit iſte liber.

Anton. Chapuis.

Carmina ſi cordi tibi ſunt, & Apollinis artes,
Hunc tu volue frequens atque reuolue librum.

Io. Berbiſey.

Sicelides procul hinc Vatum figmenta recedant,
Sunt hoc Muſarum numina vera libro.

G. de Lecey.

Cur Phœbum & Muſas quæris ſuper ardua Pindi?
Et Phœbo & Muſis plus valet iſte liber.

Vitier.

Quò vadis, vt docto deducas pectore verſus,
Et nectas paribus carmina grata modis?
Huc ades, at Muſæ non ſunt Heliconis in antris:
Hoc libro ſedes conſtituere ſuas.

Brenotus.

Quid doctæ viſenda paras doctæ antra Minervæ,
Et quæ Gorgoneus flumina fudit equus?
Iſtius authoris volvas ſacra dogmata tantùm,
Inuitis Muſis, alter Homerus eris.

Aliud.

Quid iuuat Aonios vitreo de fonte liquores
Haurire, & Pindi uisere tecta iugi?
En tibi Phœbæa cingentur tempora lauro,
Si librum hunc magna sedulitate legas.

Iaquinoti. Liber loquitur.

Vis inter Vates præclarum nomen habere,
Post habitis Musis, sæpe legendus ero.

A. Bretagne.

Iam cessate, precor, sacras inuisere Musas,
Quicquid habent pulchri, clauditur hoc opere.

Blondellus.

Ne pete Sicelides super alta cacumina Pindi,
Isto namque libro turba nouena latet.

Bern. Maire.

Si cupis exiguo componere metra labore,
Non Musæ, at Codex iste petendus erit.

Idem.

Non in Castaliis habitant Aganippides undis;
Hoc Musæ sedem constituere libro.

Io. Reginaldus.

Ite procul Musæ, procul hinc, tu Phœbe, recedas,
Continet hic paucis degenera vestra liber.

Corcelles.

Niteris incassum Parnassum ascendere montem;
Quod Parnassus habet, continet iste liber.

P. Garnier.

Phœbe procul, procul hinc, ne iactes ardua Pindi
Culmina, nec sacras Bellerophontis aquas:
En tibi præ manibus librum, studiosa iuventus,
Quem si pervoluas, nil opus huius ope.

Philibertus Robertus.

Iam valeat Phœbus, valeant Heliconis alumnæ;
Pro Phœbo & Musis, est liber iste mihi.

Idem Græcè.

Χαίρετε τέκνα Διὸς μοῦσαι, Διὸς υἱὸς Ἀπόλλων.
Ἀντ' ὑμῶν μάντις ἥδε βίβλος πέλεται.

Berrianus.

Vt fias Vates, ne Pindi culmina quæras;
Hoc sunt Musarum numina sacra liber.

Io. Frachotus.

Parnassi quicumque cupis iuga montis adire,
Si sapis, hunc sumas absque labore librum.

Gulielmus Taborotius, 2. ordinis.

Cur petis imprudens salebrosa cacumina Pindi?
Quid iuuat Ascræo fonte leuare sitim?
Cùm si sæpe legas hæc docta volumina, possis
Inuitis Musis, esse Poeta breui.

Aliud.

Quid iuuat incultas rupes Heliconis adire,
Quídve opus eſt Phœbo, Caſtalióque choro?
Diuini hoc libro ſunt omnia plena furoris,
Hunc lege, tu Vates eſſe repente potes.

Aliud.

Hac incude Faber malè condita carmina tornat,
Et Vatem in Rithmis non ſinit eſſe rudem.
Ergo age, iam ſcribas verſus, duce & auſpice Fabro,
Et faciles Muſas in tua vota trahet.

Aliud.

Non, mihi crede, facit Vates Aganippides vnda:
Inſpecto potes hoc eſſe Poeta libro.

Aliud.

Nil eſt quod Pindi ſuperare cacumina tentes,
Hoc inſunt libro Phœbus & Aonides.

Aliud.

Tam grata eſt Muſis huius conſtructio libri,
Vt noluit alio nunc habitare loco.

Aliud.

Quid iuuat immenſos libros euoluere Vatum,
Vnus pro cunctis ſit liber iſte mihi.

Aliud.

Vos procul Aonie, Phœbus procul inde faceſſant.
Hoc patris inſpecto codice, metra canam.

Aliud.

Vt facias verſus, ne quæras culmina Pindi;
Hoc opus aſſidua volue revolue manu.

Aliud.

Sicelides Muſæ Phœbúſque ſub Hellade non ſunt,
Phœbus in hoc libro Siceliděſque manent.

Aliud.

Ne puer, es fatuus qui quæris in Hellade Muſas,
Quando vides illas hoc habitare libro.

Aliud.

Hac malè tornatos incudi reddere verſus
Tu poteris, quando eſt factus Apollo faber.

Petrus Taborotius.

Vt faciam verſus, non quæram culmina Pindi,
Huius ope libri, carmina conficiam.

Aliud.

Si librum hunc habeam, Phœbo Muſíſque relictis,
Multa perexiguo tempore metra canam.

Aliud.

Barbara bicipitem deſtruxit Græcia montem,
Iſto nunc habitat docta Minerua libro.

Bernardus Des-Barres.

Caſtalio quicumque ſitim de fonte leuarit,
Carmina non fundet vana, ſed ore vomet.

Gracia vana, Helicon vanus, Permeſſides vndæ
Vana, Parnaſſus vanus, & huius amor.
Vis fieri vanus, vanum te Gracia reddet,
Hunc librum, Vates ſi cupis eſſe, lege.

Fran. Iardellus Lingonicus.

Nunc Helicon valeas, Pindi valeatis alumnæ;
Gracia quicquid habet noſter Accordus habet.

Prudentius le Goux, ad lectores.

Linquite Pierides, paucis liber iſte recludit
Quicquid Pierides eculuêre nouem.

Petrus Guyotus, Lingonenſis.

Muſarum quicumque cupis guſtare liquores;
Huc ades, & pleno gutture ſolue ſitim.

PREFACE DV SEIGNEVR DES ACCORDS:

En laquelle ſont contenus pluſieurs aduertiſſemens neceſſaires pour l'ordre & intelligence de ce Dictionnaire.

ENcor que maiſtre Iean le Feure emploiaſt ſa principale eſtude en la Theologie & aux ſciences Mathematicques, chacunes à part ſoy ſuffiſantes pour occuper vn bon eſprit tout entier: neantmoins comme vn homme tant ſoit il aſſidu à l'eſtude, ſi faut il par neceſſité qu'il prenne quelques heures pour ſe deſbander & recreer, afin de retour ner plus alegre à ſon trauail ordinaire; ne voulant jouer à aucuns ieux de cartes ny dez, qu'il abhorroit vn peu trop religieuſement, & n'ayant pas auſſi bonnes iambes pour aller plus loing qu'à l'Egliſe: il ſe donnoit par forme d'eſbat mille eſpeces de ſpirituelles inuentions pour enuoier le temps; d'entre leſquelles principalement il choiſit les Mechanicques de l'horologerie, & compoſition de triple Muſicque pour les inſtrumẽs lineaires, ſuperficiaires, & cubiques, qui ſe font par nombre, meſure, & poids: de toutes leſquelles il a dreſſé de iuſtes volumes. Tellement que ce qu'à grand trauail vn autre feroit, ce luy eſtoit vn vray

jeu & passetemps. Et ne laissoit encor outre cela (tant il auoit l'esprit fertile) de composer quelques vers à la desrobee, que ie pourrois propremẽt nommer Epigrammes, pour la viuacité de leurs inuentions, & vif esguillon d'iceux. Encor qu'au reste (pour confesser ingenuement ce qui en est) les Rimes sont si richement esclaues, & esclauement riches, que la contrainte affectee dont il a vsé, desrobe la pluspart de la grace de ses beaux traits. Ce qui se decouure aisément en la version des Emblemes d'Alciat, par luy traduits du tẽps mesmes de la premiere impression Latine. Ce qu'il ne faut pas toutesfois imputer au beau naturel de ce bon personnage, encor qu'il ait esté son seul maistre en toutes ces sciences; mais seulement à l'enfance de son siecle, auquel celuy qui equiuoquoit le mieux sa rime, estoit le mieux venu, & estimoit on vne excellente façon d'escrire, quand on disoit,

Quand ie marche parmy la voye,
Et voy la fille qui laue oye,
Ie dis, Mon Dieu si ie l'auoye,
De tresbon cœur i'en mangeroye.

O la belle chose! Seroit-ce pas bien auiourd'huy se rompre la teste pour se faire mocquer de soy, qui voudroit ruminer de semblables elegances poetiques? Neantmoins tel fut l'erreur de ceste eage: de sorte que nostre autheur a plustost peché en cela, par la commune vsance & coustume populaire, que non pas de volonté & propos deliberé. Mais quoy? Il a fallu hurler auec les loups, & porter la marotte de Sagouin auec les fols. Ou, pour retourner à mon propos, ie croy que le plaisir que prenoit nostre autheur à rhetoriquer en rimes, esquelles il se voioit

quelquesfois accroché plus long temps qu'il n'eust voulu, fut cause qu'il dressa premierement ce Repertoire, inuétaire, ou Dictionnaire (car ainsi auoit il baptizé autrefois ce liure, de diuers noms) pour son soulagement particulier. Mais ayant cogneu comme ceſt ouurage, quoy que de legere estoffe en apparence, luy auoit donné beaucoup de peines & trauail d'esprit, & qu'il pourroit apporter beaucoup de soulagement à ceux qui se voudroient mesler, à son imitation, de faire des vers, il en fit vn iuste volume: où ie croy qu'il a point ou peu oublié de terminaisons Françoises. A l'effect dequoy il s'estoit aydé de quatre petites roües de cartons, posees l'vne sur l'autre fort ingenieusement, pour treuuer non seulement les nostres, mais generalement celles de tous les langages du monde: & se delibera desiors d'en faire part au public, comme le tesmoignent assez les vers anciens de ses bons parens & amis, que i'ay fait mettre au deuant de ce liure. Mais il ne peut effectuer sa louable entrepriſe, non plus que l'impression de ses autres escrits (la pluspart desquels sont adirez, au grād dommage & regret des ingenieuses personnes) à cause de sa mort qui le preuint. Toutesfois ce liure, comme vne des tables restātes du naufrage, depuis m'estāt tōbé en main; ie deliberay me rendre fidele executeur de sa volonté, tant pour estre à ce obligé par le double lien d'amitié & parenté qui estoit entre nous, que pour le merite du suiet en soy, que i'ay recogneu fort vtile & profitable au public; auquel tout homme vertueux doit rapporter le principal but de ses actions. Ayant toutesfois esté son ordre vn peu trop superſticieux, & de consequent trop la-

borieux pour le lecteur ; ie me ſuis efforcé de le reduire autrement. Et afin que tu iuges ſi en cela i'ay bien ou mal fait ; ie te veux aduertir que noſtre autheur auoit diſtingué ſon liure en cinq parties par les cinq voyelles, la premiere comprenoit tous les mots eſquels A dominoit en la derniere ſyllabe, dont ie t'ay icy rapporté l'exemple, afin que plus aiſément tu le conſideres.

Ha	Ault	Brant
Aya	Ax	Braſt.
Ayas	Aux.	
Ac		Ca
Ay	Ba	Cay
Ais	Bay	Cas
Ait	Bal	Cal
Ail	Bau	Caut
Al	Bant	Cart
Am	Bart	Cat
Amct	Bas	Cia
Ains	Baſt	Ciais
An	Bat	Ciay
Anc	Baux	Ciaſt
Amp	Bla	Cla
Aiant	Blay	Clay
Huant	Blia	Clas
Ap	Bliay	Clant
Apt	Bliant	Claſt
Ar	Blant	Cra
Art	Bra	Cray
At	Bras	Cras
Ats	Bray	Crant
Au	Brans	Craſt

Crea

Crea	Da	Diaſt.
Creas	Dal	Drea
Creay	Dant	Dreas
Creant	Day	Dreay
Creaſt	Dart	Dreant
Cria	Dat	Dria
Criay	Dia	Driay *&c.*
Criant	Diant	
Criaſt	Diay	

Par lequel ordre tu peux voir auſſi la grand'peine que c'eſtoit au nouueau rimeur, pour rimer contre *bree*, d'aller rechercher *dree*, enuiron ſix fueillets apres; & ainſi de *bree, cree*, &c: combien que les rimes notoirement en ſoient bonnes. Tellement que pour plus grande facilité i'ay reduit les rimes ſelon l'ordre des lettres de l'Alphabet: & ay premierement mis tous les mots terminez en *a*; puis ceux terminez en *b*, *c*, *d*, *e*, *f*, & ainſi conſequemment, iuſques à *x*, *y*, & ay ſuiuy encor l'ordre des lettres penultimes & antepenultimes quelquesfois, comme te monſtrera aiſément noſtre indice que i'ay appoſé pour faciliter le chemin aux plus rudes, qui pourront voir les terminaiſons ſelon leur ordre. Non pas que pour cela ie vueille dire, que la rime ſoit auſſi bonne de *ba* contre *ra*, ou *ta*, que quand la ſyllabe eſt entierement conduite par la meſme conſone; comme *interroga* contre *tomba*, n'eſt pas ſi bonne rime, que *ba* contre *ba*, ou *ga* contre *ga*; mais on ſen ſeruira, ſi lon eſt forcé par quelque beau ſuiet, du moins on pourra s'ayder des conſones plus approchantes du ſon les vnes des autres. Comme ie ne ferois point de difficulté, pour l'affinité de la

prononciation de *b*, & *p*, de rimer *ſouppa* contre *deſroba*, de *c* & *g*, de *t* contre *d*, pour la vicinité de leur prononciation: comme,

Viuement le regarda,
Et puis ſoudain s'eſcarta.

Et ſur tout, le ſon ſe treuue aggeable à l'aureille quand il y a vne *r*, ou *l*, entre la conſone & la voyelle: comme *aſſemblee, accouplee; aueuglee, bouclee; madree, entree; ſacree, agree*: Ronſard,

L'honneur ſans plus du verd laurier m'agree,
Voila pourquoy Euterpe ie ſacree.

Ou quand la conſone diuerſe eſt enfermee de deux ſemblables voyelles, comme i'eſtimerois que *deſroba* pourroit rimer contre *interroga*; à cauſe que la conſone *g*, eſt enfermee d'vn *o* & d'vn *a*, comme *b* au mot *deſroba*. Dont ie ne rendray icy raiſon, ny en parleray plus auant: parce que ce n'eſt pas mon deſſeing de toucher icy plus amplement ce qu'il me ſemble de la poëſie. Cela merite biẽ vn ſujet à part, long temps y a par moy deſſeigné, que i'eſpere bien toſt faire ſuiure ce volume. Ie me contente par ce que deſſus de faire voir la ſuite de mon ordre, telle & ſi aiſee, à mon iugement, que ceux qui voudront rimer richement, auront dequoy le faire: & ceux auſſi qui ne ſeront ſi ſuperſticieux, auront moyen d'vſer d'vne honneſte liberté, à laquelle ie conſeille toutesfois de proceder conſiderément. Et au fort aller, les vns & les autres auront tous les monoſyllabes en veuë, qui peuuent hardiment rimer par quelques conſones qu'elles commencent, contre tous les mots de terminaiſon ſemblable à la leur. Comme ce mot *pas* contre *amas, feras, apliquas*, &c. & ainſi de tous autres mots d'vne ſyllabe: qui eſt vne

regle generale, ſuiuie & obſeruee par tous les bons Poëtes indifferemment. Et neantmoins, ſuiuant l'ordre de noſtre auteur, on eſtoit fruſtré de ceſte liberté; ou du moins il la falloit rechercher en tant de diuers fueillets, que la peine paſſoit le plaiſir & le profit.

Enſuiuant donc ceſte intention, eſtant à Paris l'an 1572. ie m'addreſſay à Galiot du Pré, aſſez bon perſonnage & digne de plus heureuſe fortune: auquel ie donnay ce liure pour l'imprimer, eſperant auoir le temps & le loiſir a proportion qu'on l'imprimeroit, de le reduire en l'ordre que tu voids maintenãt: mais eſtant pour quelque occaſion ſoudaine rappellé en ce pays, à grand' peine la premiere lettre A, eſtant dreſſee & couchee ſur la preſſe, ie laiſſay le gros volume ſelon l'ordre du Sieur le Feure icy deſſus rapporté, auec les inflexions de tous les verbes generalement, ſoit des preterits pluriers en *aſmes*, *aſtes*, *erent*, *aimes*, *iſtes*, *irent*, & autres rapportez és temps des quatre coniugaiſons à la fin de ce liure, auec tel ennuy que lon n'auoit pas paſſé vne colomne ſans ſe treuuer tout eſtrange & quaſi cõme arriué en vn pays nouueau. Tellement que par telles redites, ſans adiouſter vn pronom: comme, *ie*, *tu*, *il*, *nous*, *vous*, *ils*, &c. il ſembloit que ce fuſt quelque langage inuſité, ſans aucune grace: Comme pour exemple, ie mettray ces verbes pluriers de la premiere perſonne au preterit de l'indicatif, comme ils eſtoient en l'ancien Dictionnaire, *adoubaſmes*, *esbarbaſmes*, *daubaſmes*, *deſrobaſmes*, *enjambaſmes*, *gabaſmes*, *obaſmes*, *troublaſmes*, *nombraſmes*, *perturbaſmes*, *prolubaſmes*, *desbarbaſmes*, &c. que tu confeſſeras peut eſtre auec moy (ſi tu n'es trop opiniaſtre) lire auec

vn tel degouſt qu'il ſemble qu'il y a d'autres mots non vſitez, leſquels neantmoins le ſont le plus, & qui auront grace adiouſtant ce pronom *nous*, au commencement auec vn accuſatif à la fin: comme; *Nous adoubaſmes la nouuelle accouchee, Nous esbarbaſmes ce ieune pigeon, Nous daubaſmes ce glorieux: Nous deſrobaſmes ſon manteau, Nous vniambaſmes ſur leurs terres. Nous gabaſmes en fin les gauſſeurs*, &c. A raiſon dequoy ie renuoye ſelon l'Aduertiſſement au commencement de chaſque terminaiſon de telles inflexions, l'infinitif qui a vn ſon plein & entier de ſoymeſme. Et par ce moyen i'ay retranché les ſix parts de ce liure trop curieuſement reueſtu de tant de mots inutiles & aiſez à treuuer pour celuy qui ſçaura treuuer l'infinitif du verbe de la terminaiſon qu'il veut ſçauoir. Car ſi quelcun me dit qu'il ne ſçait que c'eſt que indicatif, & ne voudroit prendre la peine de le ſçauoir: ie le declare dés à preſent, indigne de pouuoir faire vn vers: car ie voy bien q'il eſt de ceux qui font auſſi bien le preterit en *er* que l'infinitif en *e*, & eſtiment encor que ce ſoit vne elegance de ſçauoir bien ereiſer: comme celuy qui diſoit, *I'ay manger à mon ſoupper d'vn bon paſter, qu'auoit apporter mõſieur l'Abber de la Trimter, & croy qu'aucun n'a oſer y touché & en taſté à ſa volenter*. Mais pour ceux qui ſçauront ou il faut mettre la lettre *r*, ſans ſe trauailler plus auant, qu'ils aillent voir les mots terminez en *er* & en *ir*, & autres infinitifs ou ſon les renuoyera: & puis qu'ils forment les temps ſelon que les coniugaiſons miſes à la fin du Dictionnaire les enſeigneront, & trouueront aiſément ce qu'ils cherchent en vn clin d'œil. Voila comme pour l'ordre ce liure eſt ſi aiſé, qu'vn qui ſçaura le ſimple Alpha-

bet & comme les noms s'orthographient, treuuera incontinent ce qu'il cherche. Mais depuis ie fus tout estonné que l'Imprimeur ne comprenant pas mon dire, a fait vne suite toute contraire à mon dessein: & encor ne sçachant plus ou il estoit, il laissa l'œuure imparfait & ne mit qu'*A* & *E*, & quelques lettres finales si mal agencees, que i'me suis estonné comme il s'est treuué des personnes qui ayent eu enuie de l'acheter, si ce n'est qu'ils ont este trompez par l'apparẽce du tiltre. Occasion dequoy ie l'ay bien voulu derechef faire sortir en lumiere pour le bien qu'en pourront receuoir ceux qui par nostre France se voudrõt essayer de faire des vers, lesquels seront bien aises de treuuer icy digerees par ordre toutes les rimes dont ils auront à faire, sans auoir la peine de se gratter le derriere de la teste, rõger leurs ongles, leuer les yeux en l'air, & de despit quelquesfois frapper du pied sur terre ou du poing sur vne table, laissant la besongne imparfaite par faute d'vn pauure bout de vers qu'ils treuueront facilement dans ce liure: & paraduanture que quelques-vns qui voudront faire les habiles Poëtes, encores seront bien aises de le cacher en quelque coin de leur estude pour s'en seruir à la desrobee, & feindre toutesfois d'vne brauade exterieure qu'ils ne voudroiẽt vser de ce liure: & feroiẽt volõtiers accroire pour en degouster les autres, que ce n'est qu'vn pont aux asnes, qu'il faut que le bon Poëte soit né sans s'amuser à autre chose qu'à la bonté de son esprit, façonné d'vn long exercice à escrire & estude frequent en la lecture des bons liures. Mais ie m'asseure que qui sonderoit la conscience de ces messieurs là, qu'on les verroit parler d'vn & penser d'autre, &

qu'ils confeſſeroient aiſément qu'vn eſprit tant ſoit il bõ, n'a pas touſiours l'affluẽce des mots à ſon plaiſir, & que quelque peine qu'il prenne à les rechercher il n'en treuuera point d'autres q̃ ceux qui ſont, ou dans peu de temps pourront eſtre icy mis. Que s'il y a de l'omiſſion, que ie confeſſe eſtre, meſmement en ceux nouuellement inuentez par les doctes Poëtes de noſtre temps, dont i'en ay ſeulement par cy par là entaſſé quelques vns ſelon qu'ils me ſont venus en memoire reliſant ceſt ouurage: Ie prie & coniure tous ceux qui en auront cõnoiſſance, de les enuoier à l'Imprimeur ſelon l'ordre icy tout dreſſé, à fin de reparer la faute qui peut eſtre en l'omiſſion. Par ainſi il aduiendra qu'en fin ce liure enrichy outre la premiere inuention, prendra telle accroiſſance qu'il ſeruira d'eſpargner temps à tous ceux qui le voudront voir. Non pas que ie ſois ſi maladuiſé que ie vueille dire qu'vn braue Poëte par vne longue eſtude, tout confit en poëſie, comme ce grand Ronſard, Bellay, Belleau, Tyard, Baïf, Iodelle, Deſportes, Bartas & autres, qui ſi heureuſement ſçauent manier la plume Françoiſe, en doiuẽt faire cas a preſent: mais peut eſtre que quelcun d'eux confeſſeroit bien auſſi qu'au commencement qu'il ſe mit à poëtiſer, ce labeur luy euſt bien racheté du temps, encor que bien ſouuent il aduienne qu'en ruminant vne rime, & ne la pouuant treuuer, vous ſongez à tel mot qui vous donne nouuelle inuention plus gaillarde que le premier deſſein, & que cela vous ramene ſouuent diuers beaux obiects deuant les yeux, qu'on enfante apres heureuſement. Ce qui n'aduiendroit pas ſi lon treuuoit ſi toſt preſts tous les mots, comme ie l'ay ouy cõfeſſer à quelques do-

ctes Poëtes, & aucunesfois experimenté moymeſme: mais ſi cela vous ſert vne fois, il vous ennuyera plus de dix. Et ſi outre ce, encor ce liure ſeruira pour faire deſgauchir tous les ſujets qui naiſtront par vne autre rime que la trop penible que lon auoit choiſi premierement: & à fin de ne ſe point opiniaſtrer en vain à rimer ſur quelques mots difficiles, encor que ie les aye mis en leur ordre de terminaiſon, ſi en ay-ie fait d'abondant vn recueil à part, à fin qu'on les voye promptement. Ie n'ay point au reſte voulu enfler mõ liure de l'ennuyeuſe accumulation d'vn tas de verbes compoſez de prepoſitions que i'ay tous retrãchez, horſmis quelques vns ſi propres & naïfs qu'ils ont eſtaint leurs ſimples, comme *regarder*, *reprocher*, *reuencher*, *rebeller*, *recoquiller*, &c. & quelques autres fort ſignifians, que quelques vns de nos Poëtes ne font point de difficulté de contrerimer auec leurs ſimples, encor que pour en dire librement mon aduis, ie treuue qu'en cela ils s'accuſent de pauureté & indigence de mots contrerimans. Mais pour ceux qui en aurõt affaire, ie leur propoſe vne table à la fin de ceſt œuure, qui les guidera par tous les noms & verbes pour en ſçauoir former: enquoy ie conſeille de n'eſtre point forcé ny faire autres cõpoſez que ceux que l'vſage a receu iuſques auiourd'huy. Cõme il y a encor pluſieurs mots de double entente en noſtre langue: ie me ſuis eſſayé d'y aiouſter des articles & noms pour dõner ſoudaine apprehenſion de leur ſignification, car de les interpreter en Latin, c'euſt eſté pluſtoſt obſcurcir qu'eſclaircir les mots, que ſi ie ne les ay to⁹ interpretez, ſouuienne toy que ſi tu veux vn peu ſonger, la ſignificatiõ du mot te viẽdra en memoire,

& si cela t'esueillera l'esprit & fera aisément retreuuer en adiouſtant vn article ou vn verbe deuant, comme pour exemple, tu as *muſe*, de *muſa*: & *muſe*, de *muſer*: si tu n'es du tout buſe, tu te ſouuiendras d'auoir ouy parler d'vne Muſe poëtique. Item, voila *tente*, pour vn *pauillon tente*, d'vne *playe tente*, de *tentation*; *tante*, pour la *ſœur du pere ou de la mere*: si ie ne t'auois ſoulagé en ceſte interpretation, tu treuuerois peut eſtre eſtrange que i'euſſe repeté ce mot tant de fois. Or ie deſirerois pour les infirmes, qui ſont ceux qui ont le plus beſoin d'aide, que quelcun vouluſt prendre la peine de baſtir des continuations de meſme rime, de quarante ou cinquante vers de ſuite, voire tant & ſi auant que la terminaiſon de la rime ſe pourroit eſtendre, comme i'ay veu des anciens Romans en vers François, & faire ces compoſitions là ſans trop grande ſujetion, comme ceſt exemple de vieux & nouueaux mots en *tente*.

Il eſtoit deſſous ſa tente
Accompagné de ſa tante,
Qui n'eſtoit pas trop contente
De ceſte ennuyeuſe attente:
A la fin elle le tente
S'il vouloit ſouffrir la tente
Pour guerir ſa play' patente,
Et par parole latente;
Luy dit ſelon ſon entente, &c.

Car il ſuffiroit que par l'ordre des vers on euſt certaine ſignification des mots & des rimes à fin de les choiſir apres plus proprement pour en vſer ainſi que tu vois que ce mot de *tante*, eſt exprimé aiſément en quatre ſortes: t'aſſeurant que ſi i'auois le temps & le loiſir de quatre mois ſeulement, i'en

penserois venir à bout, quand ie n'en ferois que six facillets par iour : mais mon aage & ma profession me contraignent desormais de quitter tels ieux (ou ie ne me suis que trop amusé par cy deuant) & laisser l'escrime à tant de beaux esprits qui emploient auiourd'huy si inutilement leur fole ieuneſſe ſans rien faire pour autruy ny pour eux meſmes. Encor auoit bonne grace celle qui voyoit ce liure en mon eſtude lors que i'eſtois ſur les mots terminez en *on*, qui me dit qu'il ſeroit bien profitable pour ceux qui ioueroient au ieu, *Ie vous vends le chaudron, que met-on ? vn chapon, du mouton*, &c. iuſques à ce qu'on ne puiſſe pl⁹ treuuer de mots, & que pour le moins on en treuueroit icy à foiſon. N'ay ie pas bien occaſion d'eſtimer ce labeur bien employé quand il ne ſeruiroit d'autre choſe ? Mais quoy ? ie preuoy quelque muguet de Cour qui me dira que c'eſt prophaner la poëſie, qui eſt vne ſainte & diuine fureur de l'expoſer ainſi facilement deuant tous, & que d'oreſenauant tant de gens s'en voudront meſler, que le papier ne pourra ſuffire à demy. Or s'il n'y a intereſt que du papier, c'eſt peu de cas : & puis bien dire, que ceſt intereſt ſera aiſément recompenſé par le plaiſir qu'on aura de voir fourmiller tant de poëtaſtres, qui ſeront cauſe que ceux qui ſçauront bien eſcrire reluiront d'auantage au luſtre d'eux. Car la deſtinee reſeruera touſiours comme les fauorits des dieux, ceux que la Muſe aura veu d'vn bon œil, & qui ne farciront pas leurs eſcrits de ſimples mots rimez, mais de braues ſujets & doctes inuentions: eſtant bien certain que la rime ne fait pas le Poëte ny le vers ſeulement, & que tel aura la facilité des mots & de la rime, qui ne ſera rien moins que Poë-

te. Que ſi quelque eſuenté amoureux de ſoy-meſme ſe flatte de ce nom là : & prend contentement de ſes vers façõnez à la Drolatique, tãt mieux: n'eſt il pas raiſonnable que noſtre ſiecle ait des Cheriles auſſi bien que le paſſé? Leurs eſcrits pourront ſeruir aux beurrieres, aux Apothicaires & aux Libraires meſmes pour faire des pacquets de cartons, qui ſeroient en danger de rencherir ſans l'abondance de tels eſcrits de trois iours : & puis ce ſera autant de paſſe-temps pour ceux qui ſeront ſpectateurs de tant de poëtaſtres. Il me ſemble deſia que i'en voy vn qui fait vn vers de treize & quatorze ſyllabes au lieu de douze, & le prononce ſi bien à ſa fantaſie qu'il retienne la meſure parfaite, comme celuy qui me monſtra vn Sonnet ou eſtoient ces vers,

A ceſte heure ma douce amie ie prens de vous congé,
Vous penſerez s'il vous plaiſt au mal que pour vous ié.

Et prononçoit,

Aſteur' ma douce amy' ie prens de vous congé,
Vous penſrez s'il vous plaiſt au mal que pour vous ié.

Et auoit ſi bonne grace, que ie m'aſſeure quand vous y treuueriez à dire, vous ne voudriez point le faſcher & luy oſter le plaiſir & contentement qu'il a eu en ſes eſcrits. I'en voy vn autre qui eſcrit *á*, & *as* tierce & ſeconde perſonnes d'vn verbe à la fin d'vn vers, comme *il treuuera*; contre, *tu auras*: ou ioint vn plurier auec vn ſingulier, & ſe faſche paraduenture que ie fais icy difference de ces mots, puis qu'il les termine de meſme. En voicy vn autre qui eſt bien merry de contre *nourry* (*nutritus*) on ne luy permet pas de rimer *mourir* à l'infinitif, mais qu'il die hardiment *moury*. Soit eſt il bien de s'arreſter en ſi beau chemin, car il merite d'eſtre diſpenſé *ad in-*

congrua, pour l'excellẽce de ſa perſonne. Point point; il ſe faut aſſeurer que telles beſtes qui s'en voudrõt meſler en deſpit de leur nature ſeruiront de luſtre aux excellens Poëtes. Combien voyons nous tous les iours d'auortons pluſtoſt perir que naiſtre? Si chacun eſtoit ſemblable a ces grands Poëtes, on ne pourroit diſcerner leurs merites, il n'y eut iamais artiſans ſi parfaits qui n'ayent meſme ſurpaſſé les vns les autres, & qui n'ayent reluy par la conference des ignorans auec eux. D'auantage, ie penſe que ie ſeray cauſe d'exciter les gaillardes ames de nos gentilles Damoiſelles Françoiſes, pour s'employer a ceſt honneſte exercice quand elles verront le chemin tout battu deuant elles. Elles ont deſia de doctes auant-coureuſes, comme la diuine Marguerite des Marguerites qui a ſi naïfuement reſpondu à Du-Bellay, & encor auiourd'huy ces honneſtes & gentilles Damoiſelles des Roches qui deuancent en ceſte carriere pluſieurs Poëtes renommez. Quoy qu'il en ſoit, nous deuons beaucoup à ceux qui par leur honneſte trauail, de tant leger eſtoffe ſoit il, apportent profit & contentement au public. Je te prie donc quiconque tu ſois, receuoir de bonne part ce trauail, & fais nous ce bien, ſi tu ſçais quelque choſe de meilleur, de nous en faire part, & n'en fais pas iugement auec deſdain, comme ceux qui dient de toutes choſes qu'on leur monſtre, I'en ferois bien autant ſi ie voulois. Parce que leur vouloir ne ſortant iamais en euidence, fait paroiſtre que ce ſont des venteurs qui ne veulent pource qu'ils ne peuuent, & que ce ſont veaux qui creuent d'enuie, de ſentir leurs forces ſi foibles qu'ils n'oſeroient rien entreprẽdre, & meſpriſent malicieuſement ce qu'ils

voyent pour faire paroistre aux despens de la renommee d'autruy, qu'ils sont quelques habiles gẽs. Ce que ne fera iamais vn homme docte & laborieux qui a cognoissance par l'essay, combien est vraye l'Elegie commençant,

Pource mignon que tu es ieune & beau.

Que Ronsard addresse à ce petit mignoteau qui se moquoit de ses diuins vers, laquelle infinies personnes ont leu & releu auec indicible plaisir & enuie de connoistre ce sot Adonizé pour luy cracher au nez. Ie finiray donc par ce quatrain que le liure addresse au Lecteur,

Ie treuue bon que la personne
Qui sçait mieux faire me blasonne,
Mais l'ignorant qui ne peut faire
Aussi bien que moy, se doit taire.

Noms François composez de prepositions.

A	tréndre mollir méner.	Contre	faire peter.
Ad	ministrer apter.	Con Com	duire poser. promettre.
Abs	tenir conser.	Di	fuir layer
Ab	iurer astardir.	Dis	continuer sentir.
Circon	duire scrire.	De	faire piecer porter.

E { forcer, mender

En { courir, durer.

Ex { traire, tirper.

Extra { vaguer, ordinaire.

Entre { prendre, poſer, parler, choquer.

For { clorre, faire, ligner

In { duire, poſer, dire.

Inter { rompre, ceder, dire.

Mes { dire, faire, aduenir, aduanture.

Ob { tenir, uention.

O { poſer, mettre

Pre { ceder, compter, mettre.

Par { iurer, faire, uenir.

Per { turber, durable.

Poſt { poſer, hume.

Pro { mettre, duire.

Preter { mettre.

Re, *les compoſez en ſont infinis.*

Retro { ceder, grader.

Se { parer, duire.

Sup { poſer, planter.

Sub { duire, mettre.

Sur	monter faire.	Trans	greſſer ſcrire ferer.
Sus	pendre citer.		
Subter	fuge.	Tra	duire verſer.
Super	ceder ſcrire.		

La pluſpart de ces prepoſitions ſont Latines, & ſeruent à des mots tirez du Latin, mais qui ſont auiourd'huy tellement habituez en France, que nous nous en ſeruons comme de vrais François. Outre leſquelles ie te veux bien aduertir, que nous auons vne particuliere prepoſition *Tres*, qui ſert pour le ſuperlatif des Latins, comme, *Optimus tresbon*, *Peßimus treſmauuais*, que nous auons tiré, cõme ie croy, du Grec τρὶς, *trois fois*, par excellence, cõme ils dient, *Mercure Triſmegiſte*, c'eſt à dire, *trois fois grand*; qu'on pourroit tourner en François, *treſgrand*: ainſi appelle du Bartas l'Ouurier trois fois ſaint pour dire tres-ſaint. Nous auons encor en noſtre langue vn priuilege de compoſer des mots, dont on ne ſçauroit donner regle aſſeuree, pource que cela vient de la volontaire inuention de chacun, comme, *Aigre-doux amour*, *Ciel embraſſe-tout*, & autres dont on fait infinis beaux epithetes, & ſur tout on en fait des noms de louange, de vitupere & de goſſerie: dont i'en ay touché quelques vns és Alluſions au 1. liure des Bigarrures, dõt ie n'ay voulu faillir te donner ceſte part aduertiſſement à fin que de toymeſme tu t'efforces d'en trouuer de nouueaux ſelon qu'il te ſera aiſé, ſi tu as la teſte bien faicte.

EXTRAIT DV PRIVILEGE.

PAR Priuilege du Roy, donné à Paris le 13. iour d'Octobre 1585. il eſt permis à Maiſtre Eſtienne Tabourot Aduocat au Parlement de Dijon, Seigneur des Accords, de faire imprimer, ou choiſir & commettre tel Imprimeur qu'il verra eſtre ſuffiſant pour fidelement imprimer, ou faire imprimer vn liure intitulé, *Dictionnaire des Rimes Françoiſes*, Inhibant ledit Seigneur à tous Imprimeurs, Libraires, & autres quelconques, n'imprimer ou faire imprimer, ny expoſer en vente ledit liure, ſinon par ſa permiſſion, licence ou congé, ou de l'Imprimeur par luy choiſi, & commis à l'impreſſion d'iceluy: Et ce ſur peine de confiſcation des liures ja imprimez, & d'amende arbitraire, tant enuers le Roy que ledit Seigneur des Accords, & des dommages & intereſts de l'Imprimeur par luy choiſi; comme plus à plein eſt contenu eſdites lettres de Priuilege Signé par le Roy.

Preſent Maiſtre Iean Chandon, Maiſtre des Requeſtes ordinaires de l'Hoſtel.

NICOLAS.

Ledit Seigneur des Accords a permis & permet à Iean Richer, Maiſtre Imprimeur & Marchand Libraire en l'Vniuerſité de Paris, d'imprimer ou faire imprimer ledit Dictionnaire, iuſques au temps & terme de dix ans finis & accomplis, à commencer du iour que ledit liure ſera acheué d'imprimer.

DICTIONAIRE DES RIMES FRANCOISES.

S'enſuiuent premierement les mots terminez en A.

Succinct aduertiſſement pour ladite terminaiſon.

Il n'y a point de mots François terminés en A, ſinon les troiſieſmes perſonnes des preterits de la premiere coniugaiſon qui ont leurs infinitifs en ER, & quelques futurs en IRA, ERRA, AIRA, OIRRA, & autres, le reſte ſont fort peu de dictions que ſuiuant leur ordre i'appoſeray. Ie t'aduertis ſeulement que pour euiter vne ennuyeuſe repetition de tous les temps, & inflexions d'vn meſme verbe: Ie ne mets point icy leur terminaiſon en A. Mais ie renuoye à tous les infinitifs de quelque terminaiſon qu'ils ſoient, dõt il en y a de pluſieurs ſortes, comme en ER, IR, AIRE, OIRE, IRE, PRE, DRE, CRE, &c. Ainſi que tu verras aiſément par les exemples ſuyuans,

ſans te trauailler d'auantage par vne curieuſe diſquiſition. Au ſurplus i'ay choiſy les infinitifs pour le renuoy de tous les autres tẽps des verbes, à cauſe qu'ils ont vn ſon entier, ferme & intelligible du premier coup à noſtre aureille: au lieu que les autres temps nous ſemblent tous eſtranges, & quaſi ſans ſignification quand on prononce les mots ſeuls: Comme pour exemple qui diroit *loua*, *roua*, *cloua*, *joua*, &c. Auſſi les Poëtes n'en vſent gueres & ſinon auec grande contraincte.

A

A, eſt vne præpoſition ſeruant à l'ablatif laquelle de ſoy peut rimer ſelon la voix, mais cela eſt faſcheux à l'aureille, par ce que on ſent ie ne ſçay quel baaillement quand on ſepare la præpoſition de ſon nom: ie mettray ceſt exemple pour euiter, peut eſtre que quelcun qui voudra faire en vne Comedie parler quelque lambin s'en pourra ſeruir cõme,

Le Cheualier s'en allant a
Paris, par le chemin chanta.

A, ſignifie encor la tierce perſonne du verbe *i'ay* en Latin *Habeo*, qu'aucuns eſcriuent auec aſpiration, Exemple,

Et comment doncq il vomira
La rage qu'en ſon cœur il hà?

Note icy que noſtre autheur eſtimoit vne grande elegance ſelon ſon temps toutes & quantesfois qu'il pouuoit treuuer vn nom auquel il ne faluſt adiouſter que ce verbe, *Ha*, pour faire vne rime riche ſur tous les verbes terminez en *a*, cõme *robe ha*, *tumbe ha*, *bouche ha*, pour contrerimer auec *Roba*, *tũba*, *boucha*, & autres infinis que i'ay ſciemment re-

tranchez,,pource que telle elegance a perdu ſon credit en ce ſiecle plus poly ou nous ſommes,tellement que *ha* ou *a*,ne peut eſtre mis à la fin d'vn vers ſinon auec vn accent interrogant,? comme le vers cy deſſus rapporté te le monſtre,ou bien qu'il y ait vn pronom qui le gouuerne. Exemple,

Ie voy bien le deſir qu'il ha
De nous faire entendre cela.

Encor faut-il que ce ſoit vn nominatif qui precede le verbe,car noſtre langue ne peut ſouffrir ſinon fort rudemẽt,que l'accuſatif le precede: combien que en Latin ce ſoit vne elegante phraſe,cõme *Petrum amo*,mais en François il faut dire *i'aime Pierre*, & non pas *Pierre i'ayme*, dont ie t'ay bien voulu aduertir afin que tu te donne garde de dire auec vn certain,

Pierre auiourdhuy pour ſa tumbe ha
La pierre qui ſur luy tumba.

Be, Voy BER.

Changeant Ber *en* Ba, *parce que ſoubs ceſte terminaiſon tu trouueras les Preterits ſi tu en as à faire, pour exemple tu auras ces mots ſuyuans,*

Gaba	de	Gaber	*Aucuns eſtiment qu'on peut faire des verbes qui ont* batre *à l'infinitif, des preſents de la premiere perſõne en* ba *cõme ie* cõba,m'eba, i'Aba : *mais*
Deſroba		Deſrober	
Courba		Courber	
Plomba		Plomber	
Tomba		Tomber	
Eniamba		Enjamber	
Deſtourba		Deſtourber	
Roba		Rober	

ie n'ay ſouuenance de les auoir veu eſcrits ſans s, *à la fin, auſſi bien qu'à la ſeconde perſonne: ceux qui ſe voudront licentier en cela le pourront faire auec les mots ſuiuants,*

i'Abba *ſon orgueil*	ie m'Eſba
ie Deba *ſon droit*	ie Raba
ie Comba	ie Ba *l'eſtrade*

Noms,

Saba, *Cité d'Aethiopie auiourd'huy Meroé.*
Abba, *mot Syriacque c'eſt à dire Pere.*

CA, & QVA.

Ca Voy **QVER.**

Et pour exemple ie te mets ces ſix ſuyuans.

Inuoqua	de	Inuoquer	*s'enſuyuent les noms,*
Pratiqua		Practiquer	
Communiqua		Cõmuniquer	
Defalqua		Defalquer	
Fabriqua		Fabriquer	Caca
Moqua		Moquer	Rebecca

Le petit enfant feit caca
Sur le giron de Rebecca
Dont la grand mere ſe moqua.

CA, ou SSA.

Ca, voy **SSER, ou SER.**

Quand vne Conſone precede s, *car la pronuntiation eſt alors de meſme.*

Exemple,

Embraſſa	de	Embraſſer	*Voy auſſi* ſer *entre deux voyeles rapporté en ſon lieu ſoubs la ſyllabe* ſa, *mais note que quant* s, *eſt enfermee entre icelles, lors elle a meſme ſon que* z, *comme* Raiſon, *ſe prononce comme qui eſcriroit* Raizon.
Amaſſa		Amaſſer	
Ceſſa		Ceſſer	
Dança		Dancer	
Dreſſa		Dreſſer	
Baiſſa		Baiſſer	
Fiança		Fiancer.	

Noms,

Il n'y a que ces mots ſuyuans en ça.

ça	Deça	Pieça.

Da, voy DER.

Exemple,

Accorda	de	Accorder	*Noms*
Deceda		Deceder	Dada, *voix d'enfant en iouant.*
Garda		Garder	Iuda, *nom propre de famille d'Iſrael.*
Brida		Brider	Mananda, *ſerment des Pariſiens, c'eſt à dire* Dijs manibus dare, *& en bon François, Baillen au Diable.*
Conceda		Cõceder	
Farda.		Farder.	

Halebreda, *ce que le Gaſcon dit vne Gigandaſſe.*

EA.

Il n'y a que ces verbes ſuyuans.

Bea	de	Beer	Concrea	de	Concreer
Agrea		Agreer	Recrea		Recreer
Crea		Creer	Maugrea.		Maugreer.
Procrea		Procreer			

Dea, *Interiection.*
Voy les mots en Gea *ſoubs* Ia, *cy apres.*

Fa, voy FER,

Exemple,

Eſchauffa	de	Eſchauffer	*Noms*
Triompha		Triompher	Fa, *note de Muſicque.*
Truffa		Truffer	
Eſtouffa		Eſtouffer	Mouſtapha, *nom propre en Turquie.*
Chauffa		Chauffer	
Coiffa		Coiffer.	

Ga Gua voy GVER.

Exemple,

Vogua	de	Voguer
Subiuga		Subiuguer
Brigua		Briguer
Allega		Alleguer
Omologa		Omologuer
Diuulga		Diuulguer

Gea, voy IA.

Cha, voy CHER.

Arracha	de	Arracher	
Boucha		Boucher	*NOMS.*
Cacha		Cacher	
Accrocha		Accrocher	Bacha, *nom de Turc.*
Beſcha		Beſcher	
Preſcha.		Preſcher	

Ia, par conſone, voy GER.

Exemple,

Mangea	de	Manger	*NOMS.*
Deſlogea		Deſloger	
Aſſiegea		Aſſieger	
Abregea		Abreger	Ia, *iam,*
Affligea		Affliger	Deſia, *iamiam.*
Changea.		Changer.	

IA.

ïa voy ïer

Exemple,

Apprecia	de	Apprecier	*Noms,*
Lia		Lier	
Publia		Publier	
Ratifia		Ratifier	Lia, *nom propre.*
Eſtudia		Eſtudier	
Edifia		Edifier	
Plia,		Plier.	

Aïa, voy Aïer.

Exemple,

Effraya	de	Effrayer
Eſſaya		Eſſayer
Paya		Payer
Abbaya.		Abbayer,

Oïa, voy Oïer.

Larmoya	Larmoyer
Employa	Employer.

La voy LER.

Exemple,

Appella	de	Appeller	*Noms,*
Diſſimula		Diſsimuler	Hala, *interiectiõ d'vne perſonne laſſe.*
Emballa		Emballer	
Deualla		Deualler	Hola, *hola o Pierre.*
Depucella		Depuceller	Hola, *hola c'eſt aſſez*
Decella.		Deceler.	Voila, *regarde.*
			Illa, *en ceſte part.*

La, *en ce lieu la.*
De la, *il n'eſt deça ny dela.*
La, *article feminin, la femme.*
La, *ſixieſme note de Muſique.*
Cela, *i'en diray cela qu'il en eſt.*
Valla, *nom propre.*

Bla, voy BLER.

Comme,

Aſſembla	de	Aſſembler
Reſſembla		Reſſembler
Accabla.		Accabler.

Rime auec Pla.

Cla, voy CLER.

Comme,

Racla	de	Racler
Boucla		Boucler
Cercla.		Cercler.

Gla, voy GLER.

Eſtrangla	de	Eſtrangler
Aueugla		Aueugler
Reigla.		Reigler.

Pla, voy PLER.
Peupla
Contempla
Coupla. } de { Peupler, Contempler, Coupler.

Rime hardiment auec Bla.

Ma, voy MER.
Exemple,

Alluma
Ayma
Blaſma
Blaſphema
Conſuma
Confirma. } de { Allumer, Aymer, Blaſmer, Blaſphemer, Conſumer, Confirmer.

Na voy NER.
Comme,

Aulna
Amena
Badina
Burina
Coquina
Confina
Vrina } de { Aulner, Amener, Badiner, Buriner, Coquiner, Confiner, Vriner.

Les mots en ne per e feminin, ſe peuuent verbaliſer, comme Iauueline, Iauelina, Couleurina, mais cela ſe dira ſous ner.

Gna voy GNER.
Exemple.

Aſſigna
Accompaigna
Baigna
Beſoigna
Conſigna
Deſdaigna, } de { Aſſigner, Accompaigner, Baigner, Beſoigner, Conſigner, Deſdaigner.

Oa & oüa voy OER & OVER.

Exemple,

Cloua	de	Clouer
Alloua		Allouer
Deſnoua		Deſnouer
Loua		Louer
Enroua		Enrouer
Aduoua		Aduouer.

Pa voy PER.

Exemple.

Anticipa	de	nticiper	*Noms,*
Couppa		Coupper	Papa
Diſſipa		Diſſiper	Papa, *pere, voix d'enfãt*
Eſtoupa		Eſtouper	Agrippa, *nom propre.*
Frappa		Frapper	
Grippa		Gripper	

Qua	voy	QVER.
Equiuoqua	Equiuoquer	*Et au reſte, voy cy deſſus*
Marqua	Marquer	ca, *car il n'y a point de dif-*
Embarqua	Embarquer	*ference quant à la prola-*
Craqua	Craquer	*tion.*
Debuſqua	Debuſquer.	*Reliqua d'vn compte.*

RA.

Aura	*il aura vn eſcu*
Iura.	*Montaigne en Bourgongne, dont fait mention Ceſar.*

Voy au reſte les verbes en Rer, *& en fais des preterits,*

Comme de,

Accarer	tu feras	Accara
Deferer		Defera
Attirer		Attira
Adorer		Adora
Iurer.		Iura.

Lon fera encores generalement de tous les mots terminez en er, *des futurs en* era.

Comme,

Gabera	de	Gaber
Moquera		Moquer
Marchandera.		Marchander.

Voy encor ir, ire, ier, oire *&c. pour faire des futurs en* ira.

Comme,

Croira	de	Croire
Gemira		Gemir
Nuira		Nuire
Cuira		Cuire
Eſtudira		Eſtudier
Eſcrira		Eſcrire
Enlaidira.		Enlaidir.

Il y a auſſi quelques preterits des verbes en irer.

Martyra	de	Martyrer
Deſira		Deſirer
Adhira		Adhirer

Que tu trouueras ſous er *en leur lieu.*

Ce ſont preterits des infinitifs en rrer. *mais comme il en y a qui prouiennent d'autres infinitifs ayans diuerſes ter-*

minaiſons: Ie les ay bien icy voulu tous appoſer.

Orra	Ouyr
Perra	Paroiſtre.
Affierra *du verbe* Affiert,	*qui eſt impersonnel.*
Apperra	Apparoir
Atterra	Atterrer
Aſſierra	Aſſeoir.
Bourra	Bourrer
Barra	Barrer.
Courra	Courir
Clorra	Clorre.
Deſclorra	Deſclorre.
Encourra	Encourir
Enterra	Enterrer.
Deterra	Deterrer.
Erra	Errer
Enquerra	Enquerir
Eſclorra	Eſclorre.
Ferra	Ferrer
Fierra *feriet.*	Ferir
Fourra	Fourrer.
Leuera	Leuer.
Gerra	Geſir.
Cherra	Cheoir.
Lairra	Laiſſer.
Merra *pour menera*	Mener
Meſcherra	Meſcheoir.
Narra	Narrer.
Orra	Ouyr.
Perra *pour paroiſtra*	D'apparoir
Pourra	Pouuoir.
Verra	Voir.
Querra	Querir.

Serra *alias sierra*	Soir
Secourra	Secouer
Serra	Serrer
Sarra *proprium mulieris.*	

I'ay mis de suite bra, cra, dra. *&c. Pource que ceste liquide* R. *embrassee des consones, rend vn son plus entier, que si i'eusse suiuy l'ordre de l'Alphabet, duquel autrement ie ne me veux pas destourner.*

Bra, voy BRER.

Exemple,

Demembra	Demembrer
Denombra	Denombrer.
Sombra	Sombrer.

Noms,

Abra, *nomen proprium,*	Libra *signum,*
Cabra *de cabrer, le propre des chieures.*	Nombra
	Celebra.

Cra, voy CRER.

Encra	Ocra *peignit d'ocre,*
Sacra	Enchancra
Sucra	Ensepulchra.
Vaincra	

Dra,

Ceste terminaison est pour les futurs, dont les infinitifs sont terminez en dre, *en* ir *&c. Et quand c'est vn infinitif en* drer, *le preterit se finit ainsi.*

Engendra	de	Engendrer	*Et le temps futur se prononce,*
Empoudra		Empoudrer	
Enfondra.		Enfondrer.	Engendrera
			Empoudrera.

Ie les apposeray tous pource qu'ils sont irreguliers &

n'en ſçauroit on faire vn renuoy certain.

Aſſauldra	Aſſaillir	Feindra	Feindre
Abſouldra	Abſouldre	Fauldra.	Faillir.
Aduiendra	Aduenir	Ioindra	Ioindre
Attendra	Attendre	Meſprendra	Meſprendre
Ardra	Ardre	Maintiẽdra	Maintenir
Apprendra	Apprendre	Mordra	Mordre
Appartiendra,	Appartenir	Mouldra	Mouldre
Atteindra.	Atteindre.	Meſauiẽdra.	Meſauenir.
Confondra	Confondre	Oindra	Oindre
Cõtraindra	Cõtraindre	Obtiendra.	Obtenir.
Conuiendra	Conuenir	Perdra	Perdre
Couldra	Couldre	Prendra	Prendre
Contendra	Contendre	Pendra	Pendre
Comprẽdra	Comprẽdre	Plaindra	Plaindre.
Ceindra	Ceindre	Pretendra	Pretendre
Craindra	Craindre	Poindra	Poindre
Chauldra.	Challoir.	Prouiendra	Prouenir
Deſpendra	Deſpendre	Paruiendra.	Paruenir.
Deſcendra	Deſcendre	Rendra	Rendre
Deſtendra	Deſtendre	Reuiendra	Reuenir
Deuiendra	Deuenir	Retiendra	Retenir
Deſtordra	Deſtordre	Reſoudra.	Reſoudre.
Deſmordra	Deſmordre	&c.	
Detiendra	Detenir	Souſtiendra	Taindra
Diſſouldra	Diſſouldre	Salpondra	Tondra
Defauldra	Defaillir	Surfondra	Tordra.
Defendra	Defendre.	Sauldra	Vauldra
Eſteindra;	Eſteindre	Suruiendra	Vendra
Eſtendra	Eſtendre	Surprendra	Vouldra
Enioindra.	Enioindre.	Souuiendra.	Viendra.
Fendra	Fendre	Tendra	voy DRER.
Fondra	Fondre	Tiendra	

Fra,	voy	FRER.
Engouffra.	Engouffrer.	
Gra,	voy	GRER.
Reintegra.	Reintegrer.	

Pra,	Entſtra	*Vra,*
Corrompra	Eſbatra	Apperceura
Deſrompra	Euentſra.	Aura.
Interrompra	Mettra.	Couuſtra
Rompra.	Naiſtra.	Conceura.
voy PRE.	Omettra.	Debura
	Plaſtra	Deliuſtra
Tra,	Paiſtra	Deceura
Abbatra	Permettra	Deſcouuſtra.
Admettra	Promettra.	Enſuiura,
Accroiſtra	Rabatra	Liura
Adminiſtſtra	Renaiſtra	Pourſuiura.
Battra	Remeſtra	Ouurara.
Beniſtra.	Repaiſtra	Perceura
Cognoiſtra	Recognoiſtra.	Plouura,
Croiſtra	Submettra	Recouurara
Commettra	Surcroiſtra.	Suyura.
Combatra.	Tiſtra	Viura.
Deueſtſra	Tranſmettra.	
Deſcroiſtra	*Pour le ſurplus,*	
Debatra.	*voy* TER.	

Sa, *voy* ça, *cy deſſus, parce qu'il n'y a nulle difference à la prolation.*

Sa, *entre deux voyelles, qui ſe prononce comme* Za.

Voy Ser, *entre deux voyelles.*

Exemple,

Aduiſa	de	Aduiſer
Amuſa		Amuſer
Baiſa		Baiſer
Croiſa		Croiſer
Compoſa		Compoſer
Deuiſa.		Deuiſer.

voy auſsi zer.

Ta, voy TER.

Acheta	de	Acheter
Abſenta		Abſenter
Banqueta		Banqueter
Apporta		Apporter
Augmenta		Augmenter
Decreta.		Decreter.

Va, voy VER.

Exemple,

Reſerua	de	Reſeruer
Saulua		Sauluer
Laua		Lauer
Paua		Pauer
Controuua		Controuuer
Saigna.		Saigner.

Va en ce lieu là.

üa, voy üer.

Continua	de	Continuer
Deſtitua		Deſtituer
Glua		Gluer
Eſternua		Eſternuer
Subſtitua		Subſtituer
Euertua.		Euertuer.

Nous

NOMS.

Gargantua,
Vne Bua, *vne yuraise.*
Bua, *voix d'enfant qui demande a boire.*
Bua, *de buer, autrement buyer faire la buee ou lexiue.*

Xa,	voy	XER.
Annexa	de	Annexer
Taxa	de	Taxer
Vexa.	de	Vexer.

YA.

Ya, voy YER & IER.

Za *voy* Ser, *entre deux voyelles, parce qu'elle sonne de mesme que* Za, *Comme,*

En ce pendant qu'on s'amusa,
La flamme plus fort embrasa.

Tu peux au reste hardiment rimer ça, sa, ssa, za, *puisque ce sont syllabes masculines d'vn plein son.*

Alors on aduisa,
Que Pierre se baissa,
Puis apres il viza,
Du cousté de deça,
Contre Iean qu'il blessa.

Mais aduise d'vser de ceste licence cautement, de peur qu'elle ne tombe en accusation de contrainte ou d'ignorance. Si tu as du iugement, tu en feras ton proffit, sinon bien de par Dieu, il te sera peut estre pardonné en l'autre monde.

Dictionnaire des

Aduertissement sur B. C. D.

Ie sçay biẽ qu'on me pourra accuser d'auoir mis ces pauures Rimes qui se terminent par lesdites lettres, mais ie l'ay fait afin de n'oublier aucune terminaison Françoise quelle qu'elle soit: & pour monstrer qu'elles ne sont inutiles en la Poesie, i'en ay fait le renuoi aux terminaisons auec lesquelles elles peuuent contre-rimer: Tellement que c'est a faire à tourner vn coup ou deux le liure. Au lieu que si i'eusse oublié de les mettre, on m'eut peu blasmer de desrober a nostre lãgue des terminaisons qu'elle s'est appropriee & qui ne sõt pas si naturelles auec leurs renuois qu'il n'y ait de la contrainte qui se cachera toutesfois aisemẽt par vn beau suiet.

AB.

Gab, *mocquerie, vieil mot François.*

Il n'y a que quelques noms propres Hebrieux. Comme,

Moab,
Ioab,
Achab,
Aminadab.

Que tu peux rimer auec a, *&* at.

Exemple,

Iezabel fut cause qu'Achab,
D'Elie ne fit point d'estat.

EB.

Il n'y a aussi que quelques noms Hebraiques, Comme,

Oreb, *vn corbeau.*
Horeb, *deserts.*

Rime auec é, *&* auec et, *si tu es contraint, mais la rarité ne merite exemple.*

IB.

Il n'y a point non plus que des propres Hebrieux.
Sennacherib, *buisson de destruction, que tu peux rimer auec* i, *&* it.

OB.

Sont aussi noms propres Hebraiques.
Iob,
Iacob.
Lesquels tu contre-rimeras hardiment auec op, ot, & o. *Et pense que l'vsage le puisse receuoir, car apresent les dictions terminees en* o *simple, ne sont plus en vsage, mais se prononcent en* on, *Comme,*
Cupido, Cupidon,
Dido Didon.

OMB.

Colomb.
Que tu pourras contre-rimer auec om *&* on.

C

AC

vn Bac *estail de marchãs.*
Brac *vn chien court.*
Estomach
Flac
Tillac *d'vne nauire.*
Lac *Lac de Geneue.*
Sac *vn sac a mettre quelque chose.*
Bissac,
Sac, *le sac d'vne ville.*
Almanach,
Trac, *il va son petit trac.*
Trac, *tout à trac ie n'en ferai rien.*
Trictrac *ieu de tables ou dames.*
Cotinac *ou* Continat,
Nac *Marot en vse.* Tabac
Tac *espece de peste ou sel Armoniac.*

EC.

Bec
Amalec *peuple.*
Rebec *instrument.*
Sec *bois sec.*
Trec
Zec *Marot.*
Vrebec *quasi* vrens ro-

ſtro *vers qui nuiſt à la vigne.*
Subec *maladie qui eſtrangle la nuict.*
Grec
Eſchec *ieu.*
Salamalec
Melchiſedec
Eſchec *pour deffaicte.*
Aphec *Region.*
Reſpec *pour reſpect Marot.*
Caudebec *Oppidum.*
Illec
Auec.

IC

Aſpic *vn ſerpent.*
Aſpic *herbe.*
Eſpic *de bled.*
Arabic *homme Arabic.*
Accabic *mot Bourguignon c'eſt a dire maniere.*
Trafic
Alembic
Arſenic
Clic
Syndic
Pic *vn boyau mot Bourguignon.*
Pic *oyſeau.*
Iudic
Madric *chaſteau.*
Glic *ieu de glic.*
Porc *eſpic.*
Magic
Tragicq
Eſtatic
Aſtmatic
Ricaric
Maſtic
Pontic
Pratic
Zurich *ville de Suyſſe.*
Tic | *Interiections d'vn leger ſon comme d'vn verre caſſé.*
Zic |
Ruſtic
Diſtich
Pudic *pour pudicque.*
Plic *plica.*
Veridic
Maledic
Le public.

Tu pourras ainſi ſincoper les maſculins en ique, *& pourras encor rimer auec les mots en* ique *mais rarement, apoſtrophant* que.

Exemple

Vn veneneux aſpic
Cruellement le picq.

ANC

Blanc
Banc
Branc *pour eſpee.*
Flanc
Franc *liberal.*
Franc *exempt.*

vn Franc *d'argent.*
Ranc
Sang
Voy ant *& y rime si tu es contraint.*

ONC

Ionc
Tronc
Onc *pour oncques.*
Donc
Adonc
Tu peux rimer onc *auec* ond, ong, *& à vn besoing auec* ont.

OC

Broch *de broch en bouche.*
Broc *vn broc de vin.*
Bloc
Boc *pour bouc.*
Croc
Maroc *Royaume.*
Croc *pour fossé* alias *Crot.*
Cloc *voix des poulles dont on dit clocer.*
Floc *pour flot*
Floc *vn floc de soye.*
Froc *d'vn Moine.*
Estoc *coup d'estoc.*
Estoc *pour race.*
Gloc *son d'vne eaue pressée qui sort d'vn vase a peine.*
Coc *ou coq'.*
Choc *dont lon dit se choquer.*
Ioc *giste des poulles.*
Languedoc *Prouince de France.*
Oc *mot Gascon pour ouy.*
Poc *mot Gascon pour peu.*
Roc *pour roche.*
Roc *piece du ieu d'eschets.*
Roch *nom propre.*
Soc *le soc d'vne charrue.*
Soc *alias sot ou sou à porceaux.*
Paletoc, *V.M.*
Toc *interiection qui touche.*
Troc *de troquer.*
Deroc } *Marot.*
Noc }

ARC.

Marc *nom propre.*
Arc *arcus.*
Marc *vn chat.*
Marc *au marc & a la liure.*
Parc
Rime hardiment arc, *auec* arque, *quant il sera masculin, toutesfois auec licence apostrophãt* que, *cõme pour exemple*
Chacun regardoit Marc

Reigla. Reigler.

Qui ſentoit ſon Monarq'

ORC

Porc
Orq *pour l'enfer.*
Tu pourras rimer auec ord, or, *&* orc. *Exemple.*
Conſiderez ce gros porc
Qui ſe veaultre dedãs l'or.
D'vn hõme ſi ſale & ord
Vo⁹ n'aurez iamais cõfort.

VRC

Turc
Amurq
Si tu veux rimer auec vr, *&* vrt, *ie ne l'empeſche pas.*

VC & üuc

Abacuc *nom de Prophete.*
Buc
Duc *de Bourgongne.*
Duc *oyſeau.*
Deiuc, *Marot pour deſiuné.*
Enuch
Fluc
Iuc
Luc *nom propre.*
Suc
Luc ou Luth
Muic
St uc *pierre reduite en poudre dont ſe font les ſtatues.*

Pour exemple des noms terminez en C, i'adiouſteray icy la Balade que Marot feit ſur le iour de Noel plus curieuſe & d'eſprit vif, que non pas propre a imiter, auſſi tu y verras beaucoup de noms forcez, come Deiuc, noc, nic, pic, deroc, iec, Bric &c.

Or eſt Noel venu ſon petit trac,
Sus donc aux champs Bergeres de reſpec,
Prenons chacun panneticre & biſſac,
Flute, flageol, cornemuſe & rebec:
Ores n'eſt pas temps de clorre le bec,
Chantons, ſautons & danſons ric a ric:
Puis allons voir l'enfant au pauure nic,
Tant exalté d'Elie auſſi d'Enoc,
Et adoré de maint grand Roy & Duc,
S'on nous dit nac, il faudra dire noc,

Chantons Noel tant au ſoir qu'au deſiuc.
Colin Gorget, & toy Margot du clac
Eſcoute vn peu & ne dors pas illec,
N'a pas long temps ſommeillant pres d'vn lac
Me fut aduis qu'en ce grand chemin ſec
Vn ieune enfant ſe combatoit auec
Vn grand ſerpent & dangereux aſpic,
Mais l'enfanteau en moins de dire pic,
D'vne grand' Croix luy donna ſi grand choc
Qu'il l'abbatit, & luy caſſa le ſuc
Garde n'auoit de dire en ce deſroc,
Chantons Noel tant au ſoir qu'au deſiuc.
Quand ie l'ouis frapper & tic & tac
Et luy donner ſi merueilleux eſchec,
L'Ange me dit d'vn ioyeux eſtomac,
Chante Noel en François ou en Grec,
Et de chagrin ne donne plus vn Zec,
Car le ſerpent a eſté pris au bric,
Lors m'eſueillay & comme fantaſtic
Tous mes troupeaux ie laiſſay pres vn roc,
Si m'en allay plus fier qu'vn Archeduc
En Bethleem, Robin Gaulthier & Roc
Chantons Noel tant au ſoir qu'au deſiuc.

Enuoy,

Prince deuot ſouuerain Catholic
Sa maiſon n'eſt de pierre nyde bric
Car tous les vents y ſoufflent à grand floc,
Et qu'ainſi ſoit demandez à Sainct Luc:
Sus donc auant pendons ſoucy au croc
Chantons Noel tant au ſoir qu'au deſiuc.

AD

Galaad *monceau de teſmoignage.*
Gad *heureux.*
Et quelques autres Hebreux.
Voy aſt, *&* at, *pour y rimer ſi tu y es bien contraint.*

ED

Abed *ſeruy en Hebrieu.*
Pied { *Clochepied* / *Cheurepied* / *Trepied.*
Fied *feudum alias* fief.
Sied *cela ſied bien.*
Sied *il ſied a terre*, alias *ſiet.*
Marchepied. *voy* iet.

AID

Laid
Plaid.
Voy ait, *&* et.

ID

Vid { *Il Aſſid* / *Il ſe ſid.*
Guid *nom propre.*
Nid

D.

Dauid.
Voy le ſurplus en it, *& y rime hardiment.*

Oind, *voy* OINT.
Poind *de poindre.*

AND

Galand
Friand de Friandiſe
Marchand Marchãdiſe.
Caymand
Oyand
Grand
Roland
Voy le ſurplus en ant, *& les tierces perſonnes des verbes en* andre, *&* endre, *à l'Indicatif preſent. Comme,*
Apprend Apprendre
Eſpand Eſpandre
Fend de Fendre
Deſcend Deſcendre.
Deffend
Pend
Rend
Prend
Reprend
Comprend, *&c.*

OND

Il fond *de fondre.*
Fond *reuenu de ſon fond.*
Fond *le fond d'vn coffre.*
Fœcond
Rond
Pond
Reſpond
Tirefond
Bond *bon d'vn eſteuf.*
Gond *d'vne porte.*
Second
Confond
Blond
Confond
Vagabond
Profond
Morfond
Semond
Facond
Tond *de tondre.*

Et quelques autres mots eſcorchez de la langue Latine, dont nos anciens Poetes ont vſé, comme Moribond, Furibond qui ne ſont plus en vſage. Va voir pour le ſurplus ont, *& y rime hardiment comme Ronſard,*

Donques meſchant fuitif
& vagabond,
Qui n'as honneur ny hon-
te ſur le front.
Voy auſſi onc.

OD

Ephod.
Ard, & Art
Art *ſcience.*
Agart
Ard *il bruſle.*
Apart
Autre part.
Vn Brocard *de brocarder.*
Brocard *fan de biſche.*
Bayard
Boulleuard
Bragard
Branquart
Braquemard
Brouillard
Bernard
Billard
Babillard
Baſtard
Bauard
Calemard
Cornard
Camard
Coquemard
Caignard *en ſon coignard.*
Canard
Caquetard
Conard *de Rouen.*
Coquard

Caffard
Criard
Chiard
Vn Culard, *feu ſautelant pres les eſtangs.*
Couhard
Dard
Depart
Eſtendart
Eſgard
A leſcart
Vn Eſcart *de ieu de cartes.*
Fuyard
Froiſſard
Frappard
Fard
Fetard
Gard *Dieu gard.*
Godard.
Gaillard.
Grizard.
Girard.
Grignard.
Gaulard *Gentilhomme de la Franche-Conté Bourguignotte.*
Hagard.
Huard.
Hazard.
Iaquemard.
Iaſard
Leopard
Lombard
Langard
Lyard *monnoye.*
Lezard
Lard
Lizard *de lire.*
Louard
Montaignard
Montbeliard
Mignart
Mouard
Muzard
Odard
Papelard
Pendard
Paillard
Pillard
Plumard *pour plumache.*
Part *il a ſa part.*
Part *il part demain du logis.*
Panſard *ventru.*
Saint Panſard *pour Careſmentrant.*
Placard
Poignard
Petard
Quart
Rocard *vieux rocard.*
Regnard
Richard
Ronflard
Rifflard
Regard
Raillard
Rempart

Sotard
Soudard *pour ſoldat.*
Souillard
Songeard
Traquenard
Teſtard
Tard
Trompard
Vieillard.

Lon peut encor compoſer des noms adiectifs d'indignation ſur les adiectifs en eur, *Comme,*

Diſputard
Dormard
Iazard
Pleurard
Raillard
Plaidard
pour dire un importun ou exceßif
Diſputeur
Dormeur
Iazeur
Pleureur
Railleur
Plaideur.

Et autres que tu pourras choiſir quand le cas y eſcherra.

ERD

Perd
Verd, *ou* VERT.

Voy le ſurplus en ert, *& y rime hardiment.*

ORD

Ord
Diſcord
Mord *& rit*
Accord
Record
Bord
Milord *ſeigneur en Angleterre.*
Deſbord
Abord
Remord
Demord
Tord
Retord
Deſtord.

Voy pour le ſurplus ort, *& y rime hardiment.*

OVRD

Sourd
Tourd
Lourd

Voy ourt, *& y rime.*

VD

Neud *ou nœu.*
Bogud

Crud *ou cru.*
Nud *ou nu.*
Et pour le surplus tu le ri-
meras auec u, *Comme,*
Il ne fut recognu,
Par ce qu'il estoit nud.

AVD

voy AVT.

OVD.

Il coud
Resoud
Moud
Descoud
Vn Noud
} de {
Coudre
Resoudre
Moudre
Descoudre.

Voy au surplus out, *& y rimes hardiment.*

Aduertissement sur l'E François.

Pource que ceste terminaison é tant masculine que feminine fait vne tierce partie de nostre langue Frãçoise, quãt il est à la fin d'vn mot, & que s'il faut considerer vne consone apres ou les dernieres sillabes sur lesquelles elle a puissance, elle fait les deux tiers voire les trois quarts d'icelle: Il est necessaire d'en donner quelque particuliere declaration qui ne se trouuera pas à mon iugement inutile & sans proffit.

E donc se prononce en quatre façons, dont il y en a trois generalles qui nous demonstrẽt euidemmẽt que ce sont trois especes de voyelles qui ont diuerses pronunciations. Tellement que suiuant Macrobe on peut dire, nature a fait sept voyelles & qu'au lieu que les Grecs ont trois ; *sçauoir* υ *ypsilon,* ι *iota,* η *ita, auſsi nous auons trois* e *pour l'accomplissement d'icelles, tout ainsi que les Alemans de nostre*

temps ont aussi trois v.

Or E *se prononce en premier lieu fermement auec vne prononciation masculine és mots du Preterit, cõme i'ay donné, disné, mangé, tout ainsi que le Latin* domine, *& c'est ce que nous appellons* e *masculin, duquel nous parlons premierement en ce liure.*

Et notez qu'encor bien que vous adiostiez vne r, *ou* s. *apres ceste* é, *si ne pert il pas sa force, qui est cause qu'en la prolation de nostre lãgue plusieurs personnes n'en font aucune difference, ains tant s'en faut que comme i'ay remarqué en la preface du present liure, ils ercisseront ou eßisseront lors qu'au vray Orthographe il n'y aura ny* r, *ny* s, *& diront disné pour disner, ou disner pour disné, & disnez pour disner & diné. Erciser ou eßisser c'est a dire prononcer des* rr, *& des* ss. *ou il n'y en doit point auoir.*

Le second é *a esté aussi cogneu par les Latins, & s'appelle* é *viril, pour estre plus fort & robuste que le simple* é *masculin, ainsi que i'ay remarqué aux Bigarrures liure* 4. *comme on le sent aysément en ces mots Latins,* Iupiter, dexter, pater, mater, *&c. Et en ces mots François* fer, Enfer, Iupiter, la mer, *& quelques autres mots propres & de consequent n'estant pas fort frequent ie n'en ferai pas vne regle ordinaire.*

Le tiers E *est vn* é *diffus ou estandu c'est a dire qui a quasi la prononciation de deux* e *racourcis sous vn qui se fait a la fin d'un mot, aucunefois par le moyen des consones suiuantes sçauoir* st, *comme* arrest, prest, acquest. *quelquefois aussi par le moyen d'vne seule consone* s. *comme* accés, exprés, confés, decés, excés, procés: *qui est comme l'es, des Latins* Socrates, Ioannes, *&c. & ce fait au milieu du mot es aduerbes formés des noms verbaux en* ment, *comme i'ay remarqué à* ment *final de ces mots* asseurément asseurêment, resonnémẽt resonnêment

& autres que les anciens eſcriuoyent auec deux ee.

Le quart eſt fœminin qui ſe prononce comme ſi on ſe vouloit retirer de la prononciation entiere & ne la declarer qu'à demy, Comme en ces deux vers faits de fœminines terminaiſons ſeullement:

Le Sire de noſtre Prouince,
Se monſtre magnanime Prince.

Lequel é, *encor qu'il rempliſſe ſa ſyllabe au milieu du vers auſſi bien qu'vne maſculine, ſi eſt-ce qu'à la fin il n'a nulle force & s'eſuanouit en l'air, tellement qu'au lieu de neuf ſyllabes il n'en faut compter que huit.*

Ledit ê *fœminin n'eſt pas ſeullement encor à la fin des dictions, mais au millieu & commencement, comme en ce mot* commencement, entierement, diuinement, *le voit qu'a l'a penultiſme* é *demeure fœminin: comme auſſi en ces diſſillabes*, cela, vela, dela, tenir ſecret *&c. & ainſi les prononce mollement le vray François.*

Les Languedoes, Gaſcons, & Auuergnacs diront au contraire véla, ténir, commencément, *& s'il y a un* é *maſculin il le prononce comme vn fœminin, comme en ces mots* appêté, adultêré, eſpêré, *&c. qui a eſté cauſe biẽ ſouuent que cõme ſaint Pierre ils ſont recogneus à leur parole.*

Encor ne puis-ie paſſer ſous ſilence que ce nous eſt vne maxime generalle de manger l'é *fœminin au millieu d'vn vers quant vne voyelle ſuit: comme pour dire* ma mere achepte vne aulne entiere es foires, *vn ſimple enfant dira,* ma mera chetu naunen tierés foire. *Item*, Elle embraſſe vne eſtrãge affection, *il dira,* ellembraſſen eſtrangé affection, *de ſorte que i'en ay veu quelques vns ſi curieux que ſi leur vers finiſſoit par vne fœminine, ils cõmençoient le vers ſuiuant par vne maſculine pour euiter vne finale puãce que toutesfois n'eſt pas ſuiuy des plus graues Poetes.*

Et combien que les nouueaux refformateurs de noſtre langue ayent voulu faire diuerſes figures des éé, par des coquilles ſur la teſte d'iceux, ou vne fleche au trauers du corps, ou vn piſtolet au coſté, ſi eſt ce que toutes ces inuentions ne nous peuuent donner vraye intelligence de ceſte diſtinction ny faire prononcer autrement que nous faiſons. Par quoy ie ſuis d'aduis que nous eſcriuions à l'ordinaire auec quelques accents vulgairement receus. Car ie preuoy vne telle confuſion ſi nous faiſons autremẽt, ſelon que ie deſduiray en vn chapitre a part, que la France ſeule feroit autant de langues que iadis en furent faits durant la conſtruction de Babel.

E *maſculin.*

BE'

Pour les terminaiſons en bé *maſculin ne faut que voir ſous* R *les mots terminez en* ber, *car des Infinitifs ſe formerus des Preterits & Participes, cõme pour exemple,*

Gabé	de	Gaber	*Il n'y a point d'autres noms de ceſte terminaiſon que les ſuyuans,*
Plombé		Plomber	
Tombé		Tomber	
Deſrobé		Deſrober	
Deſtourbé		Deſtourber	Abbé
Courbé.		Gourber.	L'ab' *alphabetis.*

Iubé *lieu eſleué dans l'Egliſe.*

Thiſbé *l'amie de Pyrame.*

CE' & SSE'

Il n'y a que des Preterits & Participes qui ſe font des mots terminez en cer. *Exemple,*

Agacé	de	Agasser	*Noms,*
Effacé		Effacer	Macé *nõ propre.*
Tracé		Tracer	Fossé *vn fossé.*
Aduencé		Aduencer	*Au surplus ie t'aduertis que les susdits Participes & Preterits rimẽt bien auec les*
Commencé		Commencer	
Efforcé		Efforcer	
Offencé.		Offencer.	

mots en ssé, & sé, quand il n'est pas entre deux voyelles. Comme pour exemple,

Son nom estoit tout effacé,
A cause du verre cassé.

DE'

Voy les verbes en der, *& oste seulement* r, *tu feras des noms en* dé, *Comme pour exemple ie te mets icy ces mots suyuans, le reste de toy mesmes tu le feras à ta façon, choisissant* adé, odé, idé, *lequel te viendra le mieux a propos.*

Commandé	de	Commander	*Noms,*
Gardé		Garder	Dé *ou deal.*
Dissuadé		Dissuader	Dé *a iouer.*
Aidé		Aider	*Vn* Eschaudé *espece de gasteau.*
Decedé		Deceder	
Bridé.		Brider.	

EE'

Il n'y a que ces noms tirez des verbes en er.

Agreé	de	Agreer
Creé		Creer
Recreé		Recreer
Procreé		Procreer
Maugreé.		Maugreer.

FE

Voy fer, *& oſte* r. *tant ſeulement reſteront des Participes maſculins en* fé, *Comme,*

Coiffé	Coiffer
Eſchauffé	Eſchauffer
Triomphé.	Triompher.

GE'

Pour faire des mots en gé, *voy* ger, *& oſte* r, *Comme,*

Aduentagé	de	Aduentager
Endommagé	de	Endommager
Oultragé.	de	Oultrager.

Noms,

Aagé
Congé
Orangé *Color*
Rangé
Eniangagé
Clergé.

Gué, voy GVER.
Vogué de Voguer
Diſtingué Diſtinguer.
Vn gué *ou* gay.

Ché voy CHER.

Comme,

Caché	de	Cacher
Maché	de	Macher
Arraché.	de	Arracher.

Et ainſi des autres.

IE'

Voy ier, *& oſte* r, *te reſtera* ié, *dont tu feras des noms verbaux ou participes, Comme,*

Apprecié	de	Apprecier
Aſſocié	de	Aſſocier
Remercié.	de	Remercier

Noms,

Amitié	Pié *pour pied.*
Pitié	Licentié
Moitié	Chaussepié
Inimitié	Trepié
Mauuaistié	Marchepié.

Aie voy AIER.

Paye	de	Payer
Abbayé		Abbayer
Essayé.		Essayer.

OIE'

Voy les verbes en oier, *Comme,*

Employé	de	Employer
Enuoyé		Enuoyer
Fouruoyé		Fouruoyer.

Aucuns riment ayé *auec* oyé, *Comme,*

Il fut tresbien payé,
En argent monnoyé.

LE'

Pour lé, *voy* ler, *& oster suyuant que tant de fois i'ay cy dessus repeté.*

Auallé	de	Aualler
Installé		Installer
Martelé.		Marteler.

Tous les preterits masculins sont formez des verbes en ler.

BLE'

Tu peux à l'imitation des trois suiuans faire des verbes en bler. *Comme,*

Assemblé	de	Assembler
Accablé		Accabler
Meublé		Meubler.

CLE'

Cerclé	de	Cercler
Obstaclé		Obstacler
Raclé		Racler.

Et ainsi des autres.

FLE'

Soufflé	de	Souffler
Enflé		Enfler
Ronflé.		Ronfler.

Gle	voy	GLER.
Aueuglé	de	Aueuglé
Estranglé		Estrangler
Reglé.		Regler.

PLE'

Faut oster r *comme cy dessus & tu feras des participes en* plé. *Comme,*

Peuplé	de	Peupler
Acouplé		Acoupler
Contemplé		Contempler

ME'

Voy mer *& ostant* r *comme dessus, en feras des mots en* mé. *Comme,*

Blasmé	de	Blasmer
Enfermé		Enfermer
Animé		Animer

Né, Condamné, Ordonné — voy de Condamner, Ordonner — NER.

Noms

Aisné	Moriginé
Puisné	Disné
Doyenné	Desieuné
Destiné	Né *d'vne telle ville.*
Tanné *couleur.*	Né *pour nez.*
Forcené	Inopiné
Esrené	Indigné
Fortuné	Forligné.

OE', & OVE'.

Voy les verbes en oer, & ouer, *Comme,*

Cloué, Noué, Ioué. } de { Clouer, Nouer, Iouer,

Noms,

Noé	
Enroué	
Meroué *Isle.*	
Aioué *propre d'vn bœuf ioint à vn autre.*	

PE'

Voy per, *Comme,*

Attrapé, Frappé, Coupé. } de { Attraper, Frapper, Couper.

Noms,

Euterpé *L'vne des neuf Muses*	
Le souppé	

QVE'

Voy auſsi les mots en quer, *Comme,*

Moqué, Applicqué, Trafficqué. } de { Moquer, Applicquer, Trafficquer.

RE'

Pour les mots en ré, faut faire comme dessus chercher
rer, *& oster* r, *Comme,*

Separé	} de	{ Separer	Prieuré	
Esgaré		{ Esgarer	Ré, *note de Musique*	
Souspiré.		{ Souspirer.	Inesperé.	

BRE'

Desmembré	} de	{ Desmembrer
Nombré		{ Nombrer
Sombré.		{ Sombrer.

CRE'

Massacré	} de	{ Massacrer
Ancré		{ Ancrer
Eschancré.		{ Eschancrer.

DRE'

Empouldré	} de	{ Empouldrer
Madré		{ Madrer
Encendré.		{ Encendrer.

Engendre

Noms,

Cendré	
Degré *il a son degré ès Loix.*	
Degré *d'vn escallier ou vis.*	
Gré *ie luy sçay bon gré.*	
Malgré *bon gré.*	

FRE'

Balaffré	} de	{ Balaffrer
Chiffré		{ Chiffrer
Coffré.		{ Coffrer.

PRE'

Pré *pratum.*
Diapré

RRE'

Eſcarrer } de { Eſcarrer
Embourré } de { Embourrer
Bigarré } de { Bigarrer.

Noms,

Vn *quarré,*

TRE'

Atiltré } de { Atiltrer
Adminiſtré } de { Adminiſtrer
Entré } de { Entrer.

VRE'

Deliuré } de { Deliurer
Enyuré } de { Enyurer
Nauré. } de { Naurer.

SE' *ou* ZE'

Creuſé } de { Creuſer
Depriſé } de { Depriſer
Apaiſé } de { Apaiſer.
Treſpaſſé Inſenſé.

TE' *voy* TER.

Surmonté } de { Surmonter
Viſité } de { Viſiter
Vſité. } de { Vſiter.

Autres noms en Té

Admirauté
Affetté
Ancienneté
Anxieté
Bonté
Briefueté
Beauté
Contrarieté
Chicheté
Coſté
Creſté
Couſté
Communauté
Comté
Cruaulté
Clarté
Chreſtienté
Chaſteté
Cherté.
Durté
Deſtriqueté
Difficulté.
Eshonté
Eſuenté
I'ay Eſté *fin*
Eſté *æſtas*
Ebrieté.
Faculté
Faulſeté
Feaulté
Fermeté
Fierté.
Gracieuſeté
Gayeté
Haſtiueté
Honneſteté.
Ioyeuſeté
Ioliueté.
Laſciueté
Liberté
Legereté
Loyauté.
Maieſté
Malheurté
Meſchancetés.
Nouueauté
Oiſiueté
Pieté
Papauté
Parenté
Poſté
Pauureté
Proprieté
Prenoſté
En Planté, *vieil mot pour dire en abondance.*
Priuauté
Primauté
Puberté
Principaulté.
Royauté
Seurté
Sainctеté
Societé

Sobrieté
Souueraineté
Soudaineté
Sauueté
Vn Traicté *de mariage.*
Traicté *de traicter.*
Volonté
Volupté
Vberté

Pource qu'il y a plusieurs mots en ité, *i'en ay fait distinction.*

Ité

Agilité *Agile.*
Authorité
Ambiguité
Affinité
Aduersité
Antiquité
Animosité
Auidité
Assiduité
Austerité.
Benignité.
Bannalité
Brutalité. *Immortalité.*
Calamité *Mortalité.*
Concauité.
Cité *Accite.*
Ciuilité
Captiuité
Curiosité

Crudité
Capacité.
Celerité
Commodité
Conformité
Charité
Deité
Diuinité
Dexterité
Difformité
Debilité
Diuersité
Docilité.
Eternité
Equité
Enormité *Inite.*
Extremité.
Familiarité
Facilité
Fragilité
Frugalité
Fecondité
Fertilité
Fœlicité.
Grauité
Gratuité
Generosité.
Habilité
Hospitalité
Hostilité
Humanité
Humilité.
Integrité.

Et les comopsez par in *comme*

Inciuilité
Indignité
Liberalité
Magnanimité
Malignité
Maturité
Mendicité
Moralité
Magistralité.
Natiuité
Naturalité
Necessité
Neutralité.
Obscurité
Oisiueté
Opportunité.
Parité
Partialité
Paucité
Perpetuité
Pertinacité
Peruersité
Perplexité
Posterité *Merite.*
Proximité
Probité
Prosperité
Prodigalité
Possibilité
Purité
Pudicité.
Quantité
Qualité.
Rarité
Realité
Rusticité.
Stabilité
Sagacité
Seuerité
Sensualité
Sterilité
Simplicité
Sincerité
Solemnité
Subtilité
Superfluité
Surdité.
Tardité
Temerité
Tranquilité
Timidité
Trinité.
Vanité
Verité *Verite.*
Virginité
Vtilité
Vilité
Volubilité
Viduité.

AVTE'

Loyauté
Cruauté
Beauté

Royauté | Nouueauté.
Communauté

Voy les verbes en oſter, *& oſte* r, *reſte* oſté.

VE'

Voy les verbes en üer.

Deſtitué, Inſtitué, Inſinué } de { Deſtituer, Inſtituer, Inſinuer | *Noms,* Ioſué.

VE'

Voy comme deſſus les verbes en ver, *& oſtant* r, *ſe reſtera* vé, *Comme,*

Abbreuué, Approuué, Trouué } de { Abbreuuer, Approuuer, Trouuer.

Noms,

Siué, *ſiué de lieure.* | Priué *pour retrait.*
Seneué | Conſeil *Priué.*
Priué *vn cerf priué.* | Le Paué.

XE'

Voy xer, *& oſte* r, *comme deſſus eſt dit.*

Annexé, Taxé, Vexé, Affixé } de { Annexer, Taxer, Vexer, Affixer.

ZE

Voy ſé entre deux voyelles & Zer.

E *feminin.*

BE

Ceste terminaiſon feminine be, *comprend ſous ſoy ces variations ſuyuantes* abe, obe *&c. qui ſe meſurent ſelon leur penultime ſyllabe à cauſe que le ſon* be, *eſt vne ſyllabe morte qui n'a qu'vn demy ſon, ne pouuant faire de ſoy meſme vn mot en vne rime: Nous commençons donc par* abe, *ſuyuant en apres l'ordre alphabetique.*

ABE

Gabe
Aſtrolabe
Arabe
Syllabe
Monoſyllabe
Diſſyllabe *& autres compoſez.*

EBE

Erebe *l'Enfer.*
Euſebe *nom propre.*
Thebes *Cité de Grece ou il y auoit cent portes.*
Eſbe *le retour de la mer.*

IBE

Scribe *ſecte des Iuifs.*
Prohibe *receu en vſage.*
Calibe *Prouince ou ſe fait l'acier.*
Inhibe
Exhibe
Et quelques mots pris du Latin dont on vſe aujourdhuy en pratique ſeulement.
Scribe *pour Greffier.*
vne Bride.

AMBE

Iambe
Flambe *de flamber.*
Eniambe
Iambe *nom propre.*
Iambe *pied Poetique.*
Flambe *pour flamme.*
Oriflambe
Enflambe.

IMBE

Limbe *marge de l'astrolabe*
Limbe *des morts.*
Regimbe *contre l'esguillon.*
Gimbe

OMBE & VMBE.

Dombe *Prouince.*
Plombe
Combe *petite vallee obscure.*
vne Tumbe *ou tumbeau.*
Tumbe *de tumber.*
Retombe
vne Colombe
Palombe
Succombe.
Voy ber *pour le surplus.*

OBE

Globe *de Geometrie.*
Gobe *vn œuf.*
Lobe *vne lobe, c'est vne tumeur au gousier.*
Robe
Desrobe
Adobe *pour adoube.*
Par licence tu pourras dire adobé.
Hobe *d'hober c'est a dire bouger.*
Garderobbe
Niobe

ARBE

la Barbe *d'vn homme.*
Barbe *nom propre.*
Reubarbe
Garbe *mot Italien receu.*
Esbarbe *de esbarber.*
Par licence on rime auec abe.

ERBE

Herbe
vne Gerbe
Prouerbe
Verbe *partie d'oraison.*
Superbe
Engerbe *de engerber.*

OVRBE

Courbe *& ses composez.*
Fourbe
Sourbe *coup sourbe ou sorbe.*
Tourbe *d'vn peuple.*
Bourbe *pour boue. m. b.*
il Embourbe
Il Destourbe

VRBE

Turbe
Perturbe.

AVBE

Aube *riuiere.*
Aube *du iour Aurora.*
Aube *habit de linge d'vn Preſtre.*
Daube *bat.*

OVBE

Adoube
Radoube.

VBE

Dube
Iube *crins d'vn lyon.*
Cube *corps geometricque egalement quarré de toutes parts.*
Incube & Succube *eſpece de Demons.*
Le reſte ne ſont que noms eſcorchez du Latin.

ACE & ASSE

Pource qu'ils rimen bien ie les mets enſemble, Come,
Pleuſt à Dieu que ie mengeaſſe
De ceſte bonne becace,
Qui eſt en la chambre baſſe
Aupres de la chicheface.
Voy les verbes en aſſer, & acer, Comme,

Deplace } de { Deplacer
Efface Effacer.

S'enſuiuent les noms & verbes qui ont en l'indicatif ace *ou* aſſe, *parce que le ſingulier rime és premiere & troiſieſme perſonnes.*

Agaſſe *d'agaſſer quelcun.*
Agaſſe *oyſeau eſpece de pie.*
Audace
Baſſe *chambre baſſe.*
Vne Calebaſſe
Caſſe *de caſſer.*
Efficace
Tracaſſe *verbe.*
Decicace
Il Aduocaſſe
Coquaſſe *poelle.*
Caſſe *caßia.*
Il Caſſe *vn verre.*
Becace
Quaſſe *vaiſſeau de cuiſine.*
Bocace
Il Fricaſſe
Il Fracaſſe
Dace *ou gabelle.*
Fendace
Vne Chaſſe *au ieu de paume.*
La Chaſſe *du cerf.*
Châſſe *d'vn ſaint.*
Eſchaſſe *eſchelle pour marcher és pays mareſcageux.*

Eſchaſſe *inſtrument pour marcher dans l'eau & lieux mareſcageux.*
Chaſſe *de chaſſer.*
Pourchaſſe
Fouaſſe *pain de Noel.*
Face *ou inſage.*
Face *de faire, faciat.*
Efface
Preface *d'vn liure.*
Chicheface
Prouface
Liace
Iace *verbe d'vn bois qui s'entr'ouure, hiſcere dicunt Latini.*
Laſſe *de marcher.*
Entrelaſſe
Coullace
Fillace
Place
Paillaſſe
Deſplace
Lace *auec vn las.*
Il Laſſe *chacun, il trauaille.*
Glace
Verglace
Maſſe *porte-maſſe, Corimophorus.*
Maſſe *de pierres.*
Amaſſe
Limace
Coutumace
Primace *de Lyon.*
Claſſe *premiere claſſe.*
Grimaſſe
Hommace
Remaſſe *ou vergettes.*
Ramaſſe *de ramaſſer.*
Bonace *mer bonace.*
Naſſe *mettre en la naſſe.*
Menace *nom.*
Menace *verbe.*
Parnaſſe *mont des Muſes.*
Topace *pierre precieuſe iaune.*
Eſpace
Compaſſe
Paſſe *de paſſer.*
Race *il eſt de bonne race.*
Trepaſſe *verbe.*
Surpaſſe *verbe*
Trace *ſuiure à la trace.*
Trace *de tracer.*
Ambraſſe
Outrepaſſe
Grace *de bonne grace.*
Diſgrace
Craſſe *de l'ordure & craſſe.*
Cuiraſſe
Graſſe *femme graſſe.*
Tiraſſe *a chaſſer.*
Terraſſe *tour dont le deſſus eſt paué ou terraſſé.*
Il Braſſe *quelque mal.*

Braſſe *il vit à ſa braſſe.*
Horace *Poete.*
Il Embraſſe.
Il Rebraſſe.
Il Putaſſe.
Il Pintaſſe.
Il Repetaſſe.
Beſace.
Il Entaſſe *d'entaſſer.*
Taſſe
Lauaſſe *d'eau.*
Creuace *qui viẽt és mains.*
Il Rauaſſe.
Creuaſſe *d'vn rocher.*
Tetaſſe.

Le Lãguedoc fait ainſi des mots quand il parle par indignation cõme femmaſſe, fillaſſe, hommaſſe, homenaſſe, gougeataſſe, *& autres ſemblables pour ſignifier vn grand hõme, vne grand femme, vne grande fille, vne grande ſeruãte mal baſtie &c.*

Tu peux auſſi prẽdre tous les mots de la premiere conjugaiſon en er *& former des Optatifs comme,*

Ie voudrois que ie
Vuidaſſe *de vuider.*
Changeaſſe *de changer.*
Aimaſſe *de aymer.*

Mais pource que ces mots ſont rudes & que quelques vns pour plus doux ſon de la langue les mettent en iſſe, *ie n'en feray plus lõg propos. Ie me contenteray de t'aduertir que i'aime mieux dire* aſſe *que* iſſe, *que ſi l'on me dit que* verba hęc dura sũt *ie reſpõds auec Ciceron,* dura quidẽ fateor ſed vſus molliet. *Au reſte aucuns ont accouſtumé quant il faut vſer de ces temps, les diuerſifier par des autres mots, parce qu'ils ſemblent trop rudes. Exemple,*

Croyez pour certain que
i'aymaſſe
Mieux voir ſon tallõ que
ſa face.

ECE & ESSE

Eſpece
Deſpece
Addreſſe
Abeſſe
Ceſſe
Princeſſe
Rudeſſe
Deeſſe
Lieeſſe
Feſſe *nom*
Confeſſe

Feſſe *verbe.*
Profeſſe *Religieuſe.*
Largeſſe
Singeſſe
Sageſſe
Richeſſe
Ducheſſe
Acquieſce
Bleſſe
Foibleſſe
Vieilleſſe
Laiſſe *de laiſſer.*
vne Leſſe *de leuriers.*
Groſſeſſe
Alegreſſe
Petiteſſe
Tranſgreſſe
Chaſſereſſe
Deuintereſſe
Gentilleſſe
Diableſſe
Simpleſſe
Nobleſſe
Soupleſſe *tour de ſoupleſſe.*
Meſſe
Promeſſe
Aineſſe
Aſneſſe
Fineſſe
Lionneſſe *de Lionne.*
Larronneſſe
Ieuneſſe
Preſſe

Pareſſe
Surpreſſe
Mentereſſe
Expreſſe
Lucrece
Vne Adreſſe
Adreſſe *d'adreſſer.*
Dreſſe
Vne Ladreſſe
Greſſe Tendreſſe
Oppreſſe
Preſſe
Pareſſe
Careſſe
Chantereſſe *lyre chantereſſe.*
Caqueteresſe
Forteresſe
Enchantereſſe
Preſchereſse
Pechereſſe
Seichereſſe
Breſſe
Maiſtreſſe
Preſtreſſe
Deſtreſſe
Hoſteſſe
Conteſſe
Delicateſſe
Hauteſse
Triſteſse
Viteſse
Veſſe.

On peut

On peut compoſer infinis Participes feminins ſur les verbes en er, *auſquels ie te renuoye pour en choiſir des pl⁹ doux & mieux en vſage.*

ïece
Acquieſce
Piece *bonne piece.*
vne Piece *de drap.*
Niepce.

AISSE
Baiſſe
Abaiſſe
vne Caiſſe
qu'il Paiſſe
Graiſſe
Laiſſe
Naiſſe *de naiſtre.*
Delaiſſe
Engraiſſe
Voy ece *&* eſse *cy deſſus & y rime hardiment, comme* abaiſſe *contre* abbeſſe *& ainſi des autres. Exẽple,*
La niepce.
De l'Abbeſſe
La delaiſſe.
Par la preſſe.

ICE & ISSE
Riment bien enſemble.

Indice
Exercice
Saucice
Blandice
Preiudice
Artifice
Benefice
Edifice
Malefice
Orifice
Office
Sacrifice
Caprice
Liſe *de liſſer.*
Calice
Delice
Meliſſe *herbe.*
Malice
Police
Pellice
Lice
Premice
Nice *idiot.*
Onice
Cornice
Genice
Iauniſſe *maladie.*
Eſpice
Frõtiſpice
Precipice
Propice
Supplice
Auarice

Notice
Nourrice
Solſtice
Iuſtice
Prophetiſſe
Eſcreuice *pourpoint de fer.*
Nouice
Seruice
Lambriſſe *de lambriſſer.*
Cicatrice
Matrice
Vice
Suiſſe.

Injuſtice

Pour le regard des verbes en iſſe, *qui ſont futurs imperatifs & imperatifs des verbes en* ir, *va voir leſdits verbes & les forme en la façon ſuiuante.*

Qu'il S'eſbahiſſe, Annobliſſe, Aboliſſe } de { Eſbahir, Annoblir, Abolir.

Aduiſe bien toutesfois en ces verbes tenir, venir *& autres verbes en* enir, *de ne point faire comme nos anciens François, qui diſoient que ie* teniſſe, veniſſe *&c. Il faut en cela que l'aureille ſoit ton Iuge & que tu en vſe auec diſcretion ſelon l'vſage,*

Quẽ penes arbitrium eſt, & vis & norma loquẽdi,

Et dire pluſtoſt tinſſe, vinſſe *&c.*

Lon peut auſſi faire infinis noms feminins en trice, *des maſculins en* teur, *Comme,*

Tutrice, Inuentrice, Imitatrice, Simulatrice, Spectatrice } de { Tuteur, Inuenteur, Imitateur, Simulateur, Spectateur.

OICE & OISSE

Angoiſſe
Cognoiſſe
Accroiſſe
Froiſſe
qu'il Apparoiſſe
Croiſſe
Paroiſſe *de paroir.*
Paroiſſe *Egliſe.*
qu'il Comparoiſſe

qu'il Diſparoiſse
qu'il Empoiſse *empoiſſer auec de la poix un vaiſſeau.*

ELSE

Paracelſe *nom propre.*
Celſe *nom propre.*
la Melſe *rate, mot Gaſcon.*
Oulce voy *ouce* cy apres.

VLCE

Compulſe
Expulſe
Depulſe
Repulſe
Impulſe.

Qui ſont tous mots excorilatiniſez, que le bon Poete euitera comme le bon Nautonnier fait les eſcueils marins.

ANCE & ANSE

Anſe *d'vn pot.*
Bobance
Dance
Cadance
Abondance
Outrecuidance
Bienſeance
Creance
Surceance
Surcreance
Doleance
Recreance
Meſcreance
Enfance
Engeance
Allegeance
Vengeance
Arrogance
Elegance
Meſchance *pour meſchanceté, vieil mot.*
Chance *ſort du dé.*
Alliance
Confiance
Fiance *I'ay fiance en luy.*
Fiance *de fiancer.*
Deffiance
On Fiance *vne telle.*
Audiance
Maniance
Oubliance
Signifiance
Lance
Balance
à la Semblance
Malueillance
Defaillance
Nonchalance
Vaillance
Vigilance
Accouſtumance
Necromance
Chiromance

Piromance
Appartenance
Contenance
Finance
Lieutenance
Ordonnance
Reſonance
Repugnance
Souuenance
Attrempance
Panſe *groſſe panſe.*
Penſe *de penſer.*
Aſſeurance
Eſperance
Rance
France
Ignorance
Outrance
Perſeuerance
Remonſtrance
Trance
Tollerance
Temperance
Accroiſsance
Cognoiſsance
Naiſsance
Iouiſance
Obeiſsance
Puiſsance
Nuiſance
Vſance
Suffiſance
Tance

Accointance
Aſſiſtance
Conſtance
Diſtance
Inſtance
Inconſtance
Importance
Iactance
Preſtance
Repentance
Reſiſtance
Subſtance
Ventance
Affluence
Muance
Cheuance
Nuance
Redeuance
Aduance
Greuance
Suruiuance
Preuoyance
Croyance
Plaiſance
Suffiſance
Nuizance
Aiſance.

Nous auons icy mis ence *tãt à cauſe de leur ordre, que pource que ces deux terminaiſons* ance *&* ence *ne different en la prolation & riment bien enſemble. Cõme,*

Il desiroit son accointance
Pour ses vertus & sa prudence.

ENCE & ENSE

Adolescence
Absence
Conualescence
Esence
Decence
vne Cense
Innocence
Licence
Magnificence
Diffidence
Euidence
Imprudence
Impudence
Prouidence

Prudence
Residence
Defence
Offense
Diligence
Negligence
Indulgence
Intelligence
Regence
Sapience
Audience.
Conscience
Experience
Patience
Prescience
Sapience
Science
Beneuolence
Corpulence
Excellence
Insolence
Opulence
Pestilence
Silence

Violence
Clemence
Commence
Vehemence
Semence
Pouuence
Abstinence
Continence

Eminence
Impertinence
Compense
Despense
Presence
Dispence
Pense
Compense
Recompense
Attrempence
Eloquence
Frequence
Consequence
Sequence *Indis.*
Apparence

Esperance
Concurren ce
Difference
Reuerence
Assistence
Penitence
Competence
Potẽce *à soustenir vn boiteux*
Potence *gibet.*
Tence
Sentence
Iouuence *pour ieunesse. v. m.*
Prouence
Influence
Affluence

INSE & INSSE

Les deriuez des verbes en enir *font à l'Optatif Futur & au Coniunctif,* inse.

Maintinse } de Maintenir
Tinse } de Tenir
Deuinse } de Deuenir
Souuinse. } de Souuenir.

Voy le surplus és verbes ayant l'Infinitif en enir.

Noms

Prouince
Pince *pincer.*
Prince
Pince *subiet a la pince.*
qu'il Tinse
Obtinse
Soustince
Paruince
Euince
Mince *& delié.*
Rince *de rincer vn verre.*
Il Grince *les dents.*
Qu'il Vinse.

ONCE & VNCE

Annonce
Alphonce
Nunce *du Pape,*
Fonce
Enfonce
Defonce
Oronce *nom propre.*
Fronce *de froncer.*
Once *vne beste furieuse.*
Vnce *d'vn poix.*
Ponce *Pierre Ponce.*
Resonse
Renonce

Vne Ronce
Semonce
Denunce
Pronunce
Deffronce

OCE & OSSE

Pource qu'ils reuiennent bien ensemble.

Adosse
Bosse
Blosse
Cosse *poix en cosse.*
Escoce
Closse *propre d'vne poulle.*
Capadoce
Dosse *vne dosse d'aux.*
Endosse *verbe.*
Enosse
Fosse
Gosse *autrement gausse.*
Negoce
Osse *outil de fer.*
Colosse
Nopce
Mopse *dieu des moqueurs.*
Atroce
Crosse
Brosse
La Grosse *d'vn contrat.*
Grosse *femme grosse*
Il Engrosse *sa seruante.*
Rosse *cheual rosse.*
Rebrosse *de rebrosser le chemin.*

AVCE & AVLSE

Haulse *de hausser*
Beaulce
Saulce
Faulse
Chausse *bas de chausse*
Chausse *de chausser.*
Gausse *de gausser.*
Exaulse

EVCE & EVSSE

Accreusse
Apperceusse
Eusse *de auoir.*
Peusse *de pouuoir.*
Beusse
Conceusse
Creusse
Compleusse
Deusse
Deceusse
Emeusse *d'emouuoir.*
Decreusse
Depleusse
Fourbeusse
Ieusse
L'eusse
Pleusse.
Releusse
Receusse

Sceusse
Teusse

Rime le surplus auec vsse *&* vce. *Comme,*

Que pleust à Dieu que conuerti en pulce,
Sur vos tetins à l'aise ie repeusse.

Auquel cas aussi il est loisible d'oster l'e de peusse *pour addoucir le son du vers.*

VCE & VSSE

Fusse *fuissem.*
Vouluſſe
Valuſſe
Preualuſſe
Eſleuſſe
Apparuſſe
Couruſſe
Muſse *cache.*
Aulmuſſe *Canonicorum cucula.*
Puce
Aſtuce
Suce
Prepuce *ce quelon circoncit aux Iuifs.*
S. Luce.

Conſidere bien la difference entre vſse *&* vſe, *qui eſt cy apres, & te garde bien de rimer* Aſtuce *contre* Muſe.

Qui te ſeruira d'aduertiſſement de tous les mots qui ſont cy deuant en ſe *&* ſse. *La raiſon eſt que* s, *entre deux voyelles a meſme ſon que* z. *Ce que ie ſeray contrainct de repeter plus d'vne fois, à cauſe qu'à chaque terminaiſon cela aduient.*

OVCE & OVSSE

Doulce
Poulce
Pouſſe
Mouſse
Tremouſſe
Courrouſſe
Rouſse
Houſse
Grouſſe
Recouſſe
Secouſſe
Il Touſse
Trouſse *de trouſſer.*
Trouſse *d'vn cheual.*
Trouſse *tour de ſouppleſſe.*
Detrouſse *de detrouſſer & voler.*
Repouſſe

ARCE & ARSE

Garce

Farce *de bonnes herbes.*
Tarse *ville.*
Farce *vne Satyre.*
Esparse, *f. adiectif d'espars.*

ERCE & ERSE

Berse *de berser.*
Perse *de perser.*
Bouleuerse
Dispersе
Herce *instrument.*
Gerce
Perce *couleur.*
Perse *Poete Latin.*
Perse *pays.*
Aduerse
Gerse *du bois qui gerse.*
Conuerse *de conuerser.*
Conuerse *Religieuse.*
Controuerse
Diuerse
Peruerse
Renuerse
Bouleuerse
Trauerse
Terse
Verse
Exerce

IERCE

Tierce.

ORCE

Escorce
Efforce
La Force
Amorce
Force, *ciseaux.*
Detorce
Emorce
Entorce
Torse
Entorse.

OVRSE

Ourse
Bourse, *de bourser, comme fait vn habit mal cousu.*
Vne Bourse
Course
Rebourse
Source
Pource
Resource.

Aucuns riment auec Ource, *mais c'est licence plustost euitable qu'imitable.*

VCE & VSSE

Voy au fol. 28.b.

DE

Pource que de, *est vne syllabe morte qui ne peut rien si le masculin ne precе-*

de. Nous ſuiuons l'ordre des penultimes ſyllabes au deuant d'icelle. Et premierement,

A D E

Voy les verbes en ader, *& eſte* r, *toutesfois nous en meſlons quelques vns auec ces noms ſuiuãs, pour exemple.*

Aubade
Bade *ville d'Alemaigne.*
Arcade *d'vne porte.*
Alcade *Iuge en Eſpaigne.*
Vne Caſsade
Gambade
Muſcade
Embuſcade
Alidade *d'vn aſtrolabe.*
Oreade
Fade
Brigade
Bourgade
Vertugade
Driade
Amadriade
Oreade
Naiade
Pleiade
Iliade
Olimpiade
Miriade
Tiberiade *autrement Topographie.*
Balade
Marmelade *eſpece de confiture ſeiche exquiſe.*
Accolade
Malade
Salade
Salade *alias vn cabaſſet.*
Oeillade
Taillade
Piſtollade
Pommade
Il Pennade
Carbonnade
Baſtonnade
de la Panade
Grenade
Canonade
Condemnade *ieu de cartes.*
Maſquarade
Parade
la Rade
Degrade
Retrogade
Ambaſsade
Arquebuſade
Mauſade
Camiſade
Croiſade
Sade
Oſtade *& demi oſtade.*
Stade *meſure des chemins.*

Petillade
Brauade
Ruade
Perſuade
Diſsuade
Paſsade
Euade

Note que les Gaſcons, Auuergnacs, Prouenceaux & Limoſins prononcent en ade *quaſi tous les mots en* ce *ſelon que i'ay remarqué ſur ladite terminaiſon* ce.

EDE

Cede
Ganymede
Precede
Supercede
Procede
Remede
Decede
Concede
Succede
Poſſede
Exherede
Excede
Intercede
Tiede

Pour le ſurplus voy eder.

AIDE

Aide
Plaide
Laide

Rime au ſurplus auec ede, *comme*

Iuſtement il plaide,
Le droict qu'on luy cede.

Auquel cas pour adoucir le vers on pourra eſcrire ſimplement plede.

IDE

Ide *idus.*
la Guide
Languide
Solide
Conſolide
Elide
Homicide
Parricide
Candide *nom.*
Candide *perſonnage.*
Timide
Tumide
piramide
Humide
Stupide
Lapide
Liquide
Cupide
Ride
Cantaride
Bride
Aride
Subſide

Preſide
Reſide
Feruide
Liuide *& noir.*
Ouide
Auide
Cuide
Floride
Fluide
Baſtide
Vuyde
Deſuuide

Nota que le Lãguedoc prononce en ide *la plus part des verbes Frãçois en* ie, *comme,*
Cride Crie
Marride Marrie, &c.

OIDE

Roide Froide

Aucuns ont rimé auec éde, *eſcriuant* rêde, frêde, *mais ie n'en voudrois eſtre l'autheur.*

ALDE

Alde *nom propre.*
Balde *nom propre.*
Catalde *nom propre.*

ANDE

Voy ander, *& oſter, & les mots maſculins en* and, *dont tu feras des feminins en* ande, *s'il en y a icy quelcuns omis.*

Bande *de gens de pied.*
Bande *de bander.*
Marchande
Viande
Irlande
Hollande
Calende
Hoppelande
Friande
Vne Lande
Achalande *d'achalander ſa boutique.*
Vne Chalande
Recommande
Mande *de mander.*
Guirlande
Zelande
Flamande
Allemande
Gourmande
Normande
Amande *fruit.*
Demande
Offrande
Grande
Truande
Viande
Galande
A Commande *il donne du beſtial. M. B.*

Il Commande
Lauande *ſpica Nardi.*

ENDE

I'ay mis ende *incontinant apres* ande, *pource que quant à la prononciation ils ne different en rien, non plus que* ance *&* ence *cy deſſus rapporté, & ainſi en uſe Ronſard.*

Prebende.
Deſcende
Apprehende
Amende
Rende
Pende
Eſpende *d'eſpendre.*
Tende
Fende
Deffende
Attende
Eſtende
Pretende
Entende
Vende
Surpende,
Lauende *ſpica Nardi.*
Legende.

INDE

Qu'il Ceinde *ſon baudrier.*
Inde *region.*
Inde *couleur.*
Pinde *montaigne dediee à Phœbus & aux Muſes.*
Guinde *de guinder.*
Reſcinde *de reſcinder.*

ONDE & VNDE

Abonde
Bonde
Blonde
Redonde
Faconde
Feconde
Fronde
Gronde
Hironde
Immonde
Eſmonde *d'eſmonder.*
Monde
Profonde
Reſponde
Ponde *de pondre.*
Ronde
Sonde
Trebiſonde
Onde
Inonde
Qu'il Fonde
Confonde
Seconde
Vagabonde
Tonde
Bonde

Defonde
Redonde
Morfonde

Et quelques mots Latins en dus, *mais aduiſe bien la façon d'en vſer & ne fais point comme le Cur qui confeſſant ſes parroiſſiẽs pour les eſtonner & faire à croire qu'il eſtoit bien ſçauant, leur demandoit s'ils eſtoient furibondes iracondes &c.*

ODE

Ode *chanſon poetique.*
Accommode
Brode *de broder vn habit*
Vn Brode *pour vn Allemant*
Rode *de roder.*
Rhode *iſle.*
Cuſtode *d'vn lit.*
Mode *à la vieille mode.*
Synode
Exode
Herode
Ephode
Heſiode
Epode
Commode
Diſcommode
Methode

ARDE

Premierement fais des adiectifs fœminins des mots cy deſſus rapportez ſoubs ard, *comme,*

Paillarde, Gaillarde, Mignarde } de { Paillard, Gaillard, Mignard.

S'enſuiuent autres noms qui ſont ſeulement en arde.

Aduentgarde
Arde *ardeat.*
Bernarde
Vne Barde *d'vn cheual.*
Barde *de barder.*
Bombarde
Coignarde *aliàs cotignat.*
Contregarde
Carde
Darde *vne ſagette*
Farde
La Garde *du Roy.*
Garde *de garder*
Brocarde
Engarde

Harde
Hallebarde
Larde *la viande.*
Lezarde
Mouſtarde
Nazarde
Oſtarde *oyſeau.*
Regarde *de regarder.*
Tarde *il me tarde.*
Vezarde *il eut belle vezarde pour dire belle peur, mot Bourguignon.*
C'eſt licence de rimer auec ade.

ERDE

Merde *de becaſſe afin que elle ne ſente mauuais & qu'on en mange.*
Perde *de perdre.*
Verde *pour verte.*

ORDE

Accorde
Abborde
Vne Borde *ou meſtairie*
Miſericorde
Borde *de border vn accouſtrement.*
Corde
Concorde
Diſcorde
Morde
Orde *& ſale.*
Torde *verbe*
Deſtorde *verbe.*
Exorde
Il Deſborde
Il Recorde *ſa leçon.*
C'eſt licence de rimer auec ode.

OVRDE

Courde *pour courge M. B.*
Bourde *menſonge.*
Sourde
Vne Tourde *oyſeau*
Lourde
Hapelourde
Lambourde
Balourdes *ſont moulures dont on reueſt les poultres ou ſommiers des maiſons.*
Les Ouyſtes de noſtre tẽps ont licence de rimer ourde, *contre* orde, *encor que difficilement ie m'y accorde.*
C'eſt au reſte licence de rimer auec oude.

VRDE

Abſurde

AVDE

Eſmeraude
Baude *vieil mot pour dire*

Gaye.
Ribaude
Eſchaude
Chaulde
Gaulde, *eſpece de bouillie M.B.*
Clabaude *de clabauder.*
Fraude
Chiquenaude
Baguenaude
Maraude
Picquenaude
Lourdaude
Biaude *robe de toille riollee-piollee que portent en Bourgongne les villageoiſes.*
Coupaude
Crapaude
Deffraude

Voy le ſurplus en aut *ou ſont rapportez les mots en* aud *qui ſont maſculins dont tu feras des fœminins en* aude.

OVDE

Soulde *ou ſolde.*
le Coulde
Coude *de coudre.*
Soude *de ſouder quelque metail.*
il S'accoude *ſur vn oreiller*
qu'il Moulde *de moudre.*
qu'il Abſoude *de abſoudre*
qu'il Diſsoude *le mariage.*

Les nouueaux Courtiſans pourront rimer ces mots auec ceux en ode, *puiſque ils ſe plaiſent a prononcer,* o, *en* ou. *comme,*

Ie m'accoumoude
Auec le coude,
Pour veoir les pous
De l'houme grous.

Or deuinez ſi pous *ſignifiera* pouls *ou des pots d'vn gros homme.*

VDE

Eude *nomen proprium.*
Bude *ville de Hongrie.*
Altitude
Similitude
Beatitude
Certitude
Eſtude *Habitude*
Ingratitude
Inquietude
Latitude
Longitude
Promptitude
Laſſitude
Solitude
Sollicitude
Seruitude
Viciſſitude

Multitude Prelude

Note que le Languedoc, Prouençal, & Limosin prononce tous les François terminez en üe *en* vde *comme* ſalue, aigue, ambigue, ſalude, aigude, ambigude. *& autres ſelon que i'ay remarqué ſous la terminaiſon ſuiuante à la fin de mon aduertiſſement.*

S'enſuit Ee

Generalement tous les verbes en er, *font* ee *en leurs Participes feminins, & d'iceux auſsi on peut faire des noms Verbaulx: comme de* embraſſer *on fera vn Participe* elle fut embraſſee, *& ſi lon dira* elle donna vne embraſſee, *de* tumber *on dira* tumbee *participe & vne* tombee, fricaſſer la poulle fricaſſee, *& vne* fricaſſee *&c. Dont ie t'ay bien voulu aduertir pour la richeſſe de noſtre langue, ce ſera à la diſcretion de celuy qui en voudra vſer, les rechercher d'ordre ſelon les exẽples que i'en mets.*

Note toutesfois que tu ne dois point faire difficulté de rimer tous les mots en Bee *encores que les voyelles precedentes fuſſent diuerſes: comme* daſtobee *contre* tumbée.

Rime de meſme acee *contre* ancee *ou* ocee *&c. comme*

Ie vy qu'elle fut embraſſee
En vne ſalle tapiſſee.

Et ainſi en peux tu dire de adee, idee, odee. *&c. ſeulement ſouuienne toy que la rime eſt plus belle & riche ſi tu peux rimer auec voyelles vniſſantes, ſelon que ie les ay rapportees curieuſement: comme,*

Croyez qu'en ſa penſee
Elle fut offenſee.

Mais ie ne ſuis pas d'aduis que tu rimes ſinon par contrainte de quelque beau ſubiet, bee *contre* cee *ny contre* quee, *bien pourras tu choiſir les conſones aprochantes que i'ay remarqué en la Preface ſçauoir* bee *contre* pee, quee *contre* guee, dee *contre* tee. *&c. Bien te veux aduertir que toutes et quãtesfois qu'il y a vn* e r *doublé en des mots, le Gaſcon, Languedoc, Limoſin, & Prouençal, prenõce* ade *comme* eſpouſee, coronnee, eſpouſade, coronnade. *Et ſemble qu'ils ayent regret de laiſſer deux voyelles ſans compagnies & que ce* D. *ſoit vne dame de chambre qui accompagne ce deux Damoiſelles de voyelles: car ils le mettẽt ainſi és mots en* ie *& en* üe *cõme pour* crie, marrie, tondue, pointüe, *ils diront* cride, marride, tondude, pointude, *& autres que pourra remarquer celuy qui frequentera les diuerſes Prouinces de ce Royaume.*

BEE

Voy	*Ber*	*comme*	*Noms*
Deſrobee	de	Deſrober	Bethſabee *nom propre, autres dict*
Tombee	de	Tomber	Bethſabe
Courbee.	de	Courber.	Derobee *a la deſrobee.*

CEE	*&*	*SSEE*	*Noms*
Amaſſee	de	Amaſſer	Fricaſſee
Embraſſee	de	Embraſſer	Chaſſee
Compaſſee.	de	Compaſſer.	Paſſee *vne paſſee*

Voy SER

Comme pour exemple ie te mets ces ſuiuans,

Preſſee	de	Preſſer
Baiſſee		Baiſſer
Bleſſee.		Bleſſer.

Appetiſſee	de	Appetiſſer
Gliſſee		Gliſſer
Tapiſſee.		Tapiſſer.

Compulſee	de	Compulſer
Expulſee		Expulſer
Depulſee.		Depulſer.

Balancee	de	Balancer
Dancee		Dancer
Auancee.		Auancer.

Offenſee	de	Offenſer
Tencee		Tencer.

Penſee	*Nom*	

Pincee	de	Pincer
Repincee		Repincer.

Annoncee	de	Annoncer
Denoncee	de	Denoncer
Foſſee.		Foſſer.

Bloſſee	de	Bloſſer
Endoſſee		Endoſſer
Croſſee		Croſſer *Renſ. Lyre croſſes.*
Engroſſee.		Engroſſer.

Verſee Renuerſee Diſperſee.	de	Verſer Renuerſer Diſperſer.

Haulcee Exaucee	de	Haulcer Exaucer.

Noms

Chauſſee *d'vn eſtang.*
Chauſſee *caligata.*
Hauſſee.
Voy au reſte aucer *&* oucer.

Forcee Efforcee Perforcee.	de	Forcer Efforcer Perforcer.
Deſbourſee.		

Courroucee Deſtrouſſee Pouſſee.	de	Courroucer Deſtrouſſer Pouſſer.
Trouſſee		Trouſſer
Entouſee.		Entouſer.

Muſſee Succee Eſpucee.	de	Muſſer Succer Eſpucer.

Noms

Fricaſſee	Penſee
Caducee	Chaulcee
Embraſſee	Seneſchaulcee.

s'il y a quelques noms verbaulx obmis, voy cer & ſer & en fais des mots en cee & ſee.

DEE

Retrogradee		Retrograder
Desgradee		Desgrader.
Aubadee.		Aubader.

Cedee		Ceder
Concedee	de	Conceder
Decedee.		Deceder.

Nom

Medee

Ridee		Rider
Guidee	de	Guider
Aidee		Aider.

Noms

Idee
Caldee.

Ridee

Vuydee		Vuyder
Cuidee	de	Cuyder
Oultrecuydee.		Oultrecuyder.

Amendee		Amender
Bandee	de	Bander
Commandee		Commander.
Guindee		Guinder.

Nom

Glandee.

Fondee		Fonder
Sondee	de	Sonder
Redondee.		Redonder.

Nom

Vndee *de pluye.*

Voy oder & OVDER.

Accommodee } de { Accommoder
Brodee } de { Broder
Souldee } de { Soulder
Diſſouldee. } de { Diſſoulder.

Bardee } de { Barder
Fardee } de { Farder
Gardee } de { Garder.

Abbordee } de { Abborder
Accordee } de { Accorder
Diſcordee. } de { Diſcorder.

Chaffauldee } de { Chaffaulder
Fraudee } de { Frauder
Bretaudee } de { Bretauder
Illudee. } de { Illuder.

Noms

Iudee
Couldee.

Eée
Feée

Créée *voy* EER.

Feer *voy* ER.
Paraphee Parapher
Chauffee Chauffer
Eſchauffee. Eſchauffer.

Noms

Fee *vne Nymphe.*
Trophee
Morphee
Orphee
Debiffee
la Nymphee *herbe.*
Eſtoffee de Eſtoffer
Eſtouffee de Eſtouffer.
Buffee
Truffee.

GER.

Gee, *voy*
Auantagee
Oultragee
Soulagee.
} de { Auantager, Oultrager, Soulager.

Aagee
Dragee
Dragee *de plomb.*
vne Pagee
Abbregee
Allegee
Liegee
Negee
Pleigee
Priuilegee
Rengee
Egee, *Mer Egee.*

Affligee
Empigee
Exigee.
} de { Affliger, Empiger, Exiger.

Arrangee
Changee
Vengee.
} de { Arranger, Changer, Venger.

Logee
Hebergee
Deslogee
Submergee.

Desgorgee
Forgee
Engorgee.
} de { Desgorger, Forger, Engorger.

Purgee
Escourgee *fouet.*
Iaulgee.
Baulgee
Gaugee
Adiugee
Iugee.
Voy au reste gé *&* ger.

Guee, *voy cy apres* üee.

Approchee	de	Approcher
Accouchee	de	Acccoucher
Allechee	de	Allecher
Faſchee.	de	Faſcher.

Noms,

Chee *cadat.*	Bruchee *vaſe.*
Touchee	Tranchee *de ventre.*
Vne Bouchee	Tranchee *foßé.*
Accouchee	*Vne* Ionchee
	Vne Faulchee.

Brochee	de	Brocher
Embrochee	de	Embrocher
Hachee.	de	Hacher.

IEE

Voy ier, oyer & uïer.

Mariee	de	Marier
Deſcriee	de	Deſcrier
Appreciee	de	Apprecier
Raſſaſiee.	de	Raſſaſier.
Appuyee	de	Appuyer
Ennuyee.	de	Ennuyer.

Lee,	*voy*	LER.
Auallee		Aualler
Aſſemblee		Aſſembler
Sallee.		Saller.

Noms,

Ailee *d'ailes.*	Palee
Allee	Ratelee, *il en dit ſa ratelee*
Gellee	Pentaſilee
Vallee	Sallee *eſpece de patiſſerie.*
Vne Galee *nauire.*	Boulee *de clefs.*

Grolee
Accoulee
la Grauelee
Verollee
Defolee
Volee

Violee
Reculee
Branſlee
Mauzolee
Giboulee.

Blee, *voy* BLER.
Aſſemblee
Affublee
Doublee
Meublee,

de

Aſſembler
Affubler
Doubler
Meubler.

Noms,
Aſſemblee.

CLEE

Boclee
Cerclee
Emboclee.

FLEE

Bourenflee
Bourſoufflee
Enflee
Soufflee
Sifflee
Girofflee.

GLEE

Reglee
Aueuglee
Eſtranglee.

de

Regler
Aueugler
Eſtrangler.

Plee, *voy* PLER.
Et eſtant t, y adiouſtant e feminin, tu en feras des Participes, comme,
Accouplee, Accoupler.

Mee *voy* MER.
Animee
Affamee,

de

Animer
Affamer.

Esmee *nom propre.*
Aymee
La Ramee
Fumee.

Noms
Armee
Renommee

NEE

Condemnee, Menee, Gouuernee. } de { Condemner, Mener, Gouuerner.

Noms
Aragnee
Nee *& natifue.*
Menee *mutinee*
la disnee
Charbonnee *de pore.*
Charbonnee *auec du charbon.*
Eschinee
Damnee
Destinee
Hacquenee
Erronee
Matinee
vne Donnee *pour bastarde*
Tannee *couleur.*
vne Vinee
Himenee

Dionee *l'vn des noms de Venus.*
Saignee *d'vn estang.*
Saignee *du bras.*
Coignee
Saulgrenee

Oee *&* Ouee *voy*
OER, *&* OVER
Douee *d'vn douaire.*
Nouee *fermement.*
Eniouee
vne Iouee *vn soufflet.*
Enrouee
Embouee
Rouhee
Louee
Iouee, *la farce est iouee.*

Pee, *voy* PER.
Attrempee, Trompee, Frappee } de { Attremper, Tromper, Frapper.

Noms

Eſpee
Pompee *nom propre.*
Poupee *de Paris.*
Popee *nom propre.*
Lipee
la Pipee
femme Pipee *par le viſage.*

QVER.

Quee, *voy* de Applicquer.
Applicquee
Fabricquee } de Fabricquer
Inuoquee } de Inuoquer
Moquee } de Moquer.

Noms

vne Becquee
Niquee *nom propre.*

RER.

Ree, *voy Comme,*

Preparee } de Preparer
Aſſeuree } de Aſſeurer
Paree } de Parer.

Noms

Maree
Paree
Deſemparee
Emparee
Eſgaree
Preparee
Reparee
Separee
Alteree

Seree
Ingeree
Inferee
Inſeree
Deferee
Differee
Proferee
Preferee
Transferee
Toleree

Temperee
Veneree
Vituperee.

Miree, Expiree, Dechiree, Desiree } de { Mirer, Expirer, Dechirer, Desirer.
Reuiree

Adhiree
Empiree *d'Empirer.*
Ciel Empyree
Martiree
Souſpiree
Tiree
Viree
Coleree
Oree *du bois.*
Moree *Region.*
Coloree
Certioree
Cicoree *herbe.*
Incorporee
Decoree
A la Picoree
Doree
Defloree
Deshonoree
Enamouree
Euaporee
Eſployee
Eſſoree
Feſſoree

Honnoree
Ignoree
Labouree
Ployee
Reſtauree
Sauouree
Aduentagee
Aſſeuree
Duree
Curee
Deſmuree
Murmuree
Muree
Painturee
Paſturee
Puree *de pois.*
Pariuree
Depuree
Eſcuree
Enduree
Enuerduree
Emmuree
Iuree
Meſuree
Enſepulturee
Sulphuree
Azuree.

RREE

Barree
Narree
Eſbeurree
Atterree

Bourree
Embourree
Enterree
Enferree
Rembarree
Escarree
Fourree
Ferree
Leurree.

B-REE

Chambree
Aubree *nouuelle mariee de vn an, mot Bourguignon.*
Voy le reste en brer, *& fais des Participes feminins.*

C-REE

Sacree
Ancree
Massacree
} de {
Sacrer
Ancrer
Massacrer.

vne Sucree
Recree
Procree
Cree

Gree

Vinaigree
Agree
Sinagree
Reintegree.

Dree, *voy* DRER.
Cendree
Couldree
Effondree
la Fondree *d'vn vase.*
Madree
Pouldree.

Pree

vne Vespree
Pree *pour pré.*
Diapree
Voy le reste en prer *& pré.*

Free

Balaffree
Encoffree
Bauffree
Voy le reste en frer, *& en fais des Participes feminins.*

Tree *voy* TRER.
Astree *Dea Iustitiæ.*
Contree
Entree
Ventree
Voy le reste en trer.

Vree *voy les feminins de* VRER.

SEE *ou* ZEE.

Quand vne conſone precede eſt mis au rang de Cee, *comme* penſee *&c. par ce que* S *ſonne en ceſte ſorte, & quand vne voyelle precede, elle ſonne comme* Z. *Parquoy pour les noms ainſi eſcripts & prononcez, voy* Zee

Voy auſſi See *quand vne voyelle precede.*

Embraſee, Eſcraſee, Raſee. de Embraſer, Eſcraſer, Raſer.

Empeſee, Peſee, Effreſee. de Empeſer, Peſer, Effreſer.

Nom

Theſee

Voy le reſte en ſer & en faits des Participes feminins comme les ſuiuans.

Fraiſee, Baiſee. de Fraiſer, Baiſer.

Noms

Aiſee *d'vne maiſon.*

Aiſee *perſonne riche & Aiſee.*

Malaiſee

Aguiſee, Anathematizee, Baptiſee. de Aguiſer, Anathematizer, Baptiſer.

Noms

Heliſee, *nom propre.*

Riſee
Briſee *de briſer.*
Roſee
Briſee *ſuiure la Briſee.*
Diſee *vn mot commun.*
Viſee *il prend viſee.*
Ruſee
Croiſee *d'vne feneſtre.*
Croiſee *femme bien croiſee.*
Priſee
Toiſee
Çolizee.

Propoſee, Depoſee, Diſpoſee. } de { Propoſer, Depoſer, Diſpoſer.

Noms

Roſee *de May.*
Oſee *nom propre.*
Oſee *elle n'eſt pas ſi oſee que ce.*
Abuſee, Accuſee, Amuſee. } de { Abuſer, Accuſer, Amuſer.

Noms,
Ruſee
Fuſee *de filet.*

Fuſee *de poudre à canon.*
Voy au reſte ſer, quand vne voyelle precede.

TEE

Voy ter, *& choiſis de ſuite les noms en* ater, eter, iter, oter, uter, *&c. Dont auſſi on fait les maſculins en* té, *dont ie n'ay voulu faire icy derechef repetitiõ pour euiter ennuy. Et ſi quelquesfois ie rapporte tous les noms, c'eſt pour te rafreſchir l'exemple de choiſir & faire des Partici-*

pes ſelon la terminaiſon dont tu as afaire. Comme,

Abſentee	de	Abſenter.
Adiouſtee		Adiouſter
Acceptee.		Accepter.

Noms,

Athee	Deſgouſtee
Affaitee	*Vne* Patee
Apparentee	Timothee *nom propre.*

Guee, *voy* GVER.

Comme,

Alleguee	de	Alleguer
Fringuee		Fringuer
Voguee.		Voguer.

Quee, *voy* QVER.

Vee, *voy* VER.

Arriuee	de	Arriuer.
Deſprauee		Deſprauer.
Deſpauee.		Deſpauer.
Vne Leuee		
Coruee		
Cuuee.		

üee *voy* üer.

Denuee	de	Denuer.
Saluee		Saluer
Remuee.		Remuer.
Huee		
Buee		
Nuee.		

XEE

Il n'y a que ces mots deriuez des verbes xer.

Taxee, Annexee, Vexee, Affixee. } de { Taxer, Annexer, Vexer, Affixer.

ZEE

Voy ſer *quand vne voyelle precede cy deuant.*

FE Feminin,

Fe *eſt vne ſyllabe de laquelle ie t'ay aduerty, que par ſoy elle n'a aucun ſon, parquoy ie les mets ſelõ l'ordre de leur penultime.*

AFE

Agraphe
Epitaphe
Coſmographe
Hiſtoriographe
Geographe
Cenotaphe
Paraphe
Piaffe
Paragraphe

BFFE

Greffe *d'arbre.*
Le Greffe *de la Court.*
Ioſephe

ELFE

Guelfe
Melfe.

IFFE

Briffe *de briffer.*
Iffe *pour If, arbre.*
Griffe *d'vn Aigle.*
Biffe *de biffer.*
Biffe *alias hapelourde.*
Apocrife
Atife
Pontife

OIFE

vne Coife
Coiffe *verbe.*

INFE

Nymphe
Lymphe
Paranymphe

VNFE

Gronfe *de gronfer.*
vn Triomphe

Triomphe *de triompher.*

OLEE

Golfe *de Veniſe.*

OFFE

Eſcoffe *d'vn œuf.*
Eſtoffe *verbe.*
Eſtoffe *nom.*
Limitrophe
Philoſophe
Goffe.
Si tu veux ouiſter tu pourras rimer auec ouffe, *mais rime ſans te forcer auec* aufe.

ORFE

Morphe *capitis ſcabies.*
Morfe *de morſer c'eſt a dire de macher.*

AVFE *& ſes compoſez.*

Chauffe
Eſchauffe
Reſchauffe

OVFFE

Eſtouffe *de eſtouffer.*
Bouffe *de bouffer.*
la Bouffe *de l'eſpic de bled.*
Bouffe *pour ioué, donner ſur la bouffe.*

Touphe *tuphus.*

VFFE

Truffe *nugatur.*
vne Truffe *tuber.*
vne Truffe *mocquerie.*
Buffe *ſouflet.*
Suffe *poiſſon.*

AGE

Aage
Herbage
Bocage
Cage
Mateſcage
Paſquage
Bandage
Adage
Cordage
Vendage
Peage
Chauffage
Gage
Deſgage
Bagage
Langage
Branchage
Alliage *de metaux.*
Bailliage
Mariage
Charriage
Cartillage

Feuillage
Bourdelage
Maquerellage
Pucellage
Pillage
Vaſſellage
Village
Vollage
il Soulage
Sollage
Plage
Aſſemblage
Mage *magus.*
Dommage
Frommage
Hommage
Image
Legumage
Plumage
Ramage
Apennage
Badinage
Bernage M.B.
Couſinage
Voyſinage
Carnage
Teſmoignage
Finage
Patronage
Gaignage
Iardinage
Lignage
Meſnage

Eſminage
ie Nage
Vinage
Orphelinage
Perſonnage
Pelerinage
Manequinage
Garrouage
Louage
Voyage
la Page *d'vn liure.*
le Page *d'vn Seigneur.*
Equipage
Enrage
Arrerage
Fourrage
Preſſurage
Labourage
Vn-il Fourrage
Orage
Comperage
le Courage
il Encourage
Paſturage
haut Parage
Rage
Suffrage
Oultrage
Ombrage
Naufrage
Arbitrage
Feneſtrage
Trage *actus.*

Ouurage
Sage
Apprentiſſage
Païſ-age
Corſage
Meſſage
Paſſage
Blanchiſſage
Preſage
Vſage
Viſage
Tage *fleuue d'Eſpagne.*
Aduentage
Dauentage
Eſtage
Obſtage
Heritage
Hermitage
Laictage
Potage
Parentage
Partage
Chartage
Tripotage
Toutage,
Breuuage
Sauuage
Seruage
Vefuage
Rauage
Riuage
Cocuage
Truage

Nuage

E G E

Beige *drap de laine & de filet*
College
Priuilege
Sacrilege
Sortilege
Abrege
Allege
Agrege
Neige
Plege
Liége *pays.*
Liege
Aſſiege
Siege
Piege
Empiege

I G E

Oblige
Redige *par eſcrit.*
Prodige
Dirige
Veſtige
Neglige
Nauige
Corrige
Afflige
Voltige
Tranſige

Aïge
Lige *homme lige.*
Litige
Lis-je? *lego ne?*
Mis-je? *poſui ne?*
Ris-je? *Rideone?*
Fis-je? *&c.*
Mais cela eſt vne impropre façon de parler.
Collige de colliger
Exige
Erige *vne ſtatue.*
Erige *pour ſorciere.*

ANGE

Ange
Archange
Calange de Calanger
Fange
Range
Vange
le Change *de Paris.*
Change *verbe.*
Arrange de Arranger
Couſtange
Eſtrange
Eſchange
Frange
Grange
Laidange de Laidanger *vieil mot.*
Lozange
Loüange
Mange
Meſlange
Orange
Rechange
Vuydange
Vendange.

INGE

Cinge
Linge
Sphinge *pour ſphinx.*

ONGE

Plonge
Ballonge *inſtrument de vendange, mot Bourguignon.*
Longe *de collier.*
Fonge de Fonger *propre du papier.*
Allonge
Xainctonge *Prouince.*
Ronge
Songe
Prolonge
Eſponge
Menſonge
Longe *de veau.*

OGE

Horloge
Loge *faicte de ramee.*
Loge *de loger.*

Desloge
Il Deroge
Boge *espece de drap, mot Bourguignon.*
Poge *nom propre.*
Il Abroge
Il Subroge.

OVGE

Ouge *village pres Dijon.*
Vne Bouge
Il Bouge
Rouge *couleur.*
Voulge *espece d'armes.*
Gouge *putain.*
Gouge *instrument d'vn menuisier ou charpentier, ie croy qu'il est Bourguignon.*

ARGE

Vne Charge
Il Charge
Descharge
Large
Large *herbe.*
Encharge
Marge
Recharge
Surcharge
Vne Targe *pour targue.*

ERGE

Verge
Heberge
Submerge
Serge *de Florence.*

IERGE

Vierge
Cierge
Concierge.

ORGE

Orge
Gorge
Esgorge
Forge
Desgorge
George *nom propre*
Regorge

OVRGE

Courge
Secourge.

VRGE

Purge
Espurge *herbe.*

VGVE

Hugue.

AVGE

Auge *elevation d'vne planette.*

Aulge *à lauer lixiue, M.B.*
Bauge *vn mur de terre.*
Bauge *giſte de ſanglier.*
Jaulge *de iauger, M. B.*
Vne Iaulge *meſure, baculus menſorius.*
Saulge *herba.*

VGE

Adiuge
Bruge *oppidum.*
Deluge
Iuge
Refuge
Subterfuge.

AGVE

Brague *de braguer, faire le bragard.*
Bague *iocalia.*
Bague *bonne bague.*
Dague
Indague
Extrauague
Vague *terre vague.*
Vagues *de la mer.*

EGVE

Egue *vne iument, mot oſtunois.*
Nimegue
Collegue
Delegue
Begue
Allegue
Legue *de leguer.*

IGVE

Brigue
Digue
Figue
Prodigue
Mitigue
Proffligue
Ligue
Fatigue
Inſtigue
Fuſtigue.

OGVE

Aſtrologue
Dialogue
Catalogue
Epilogue
Dogue
Drogue
Interrogue
Prologue
Apologue *fable*
Pedagogue
Homologue
Rogue
Synagogue
Vogue *il a vogue.*
Vogue de *voguer ſur mer*

ANGVE

Harangue

Langue
Caqueſangue.

INGVE

Vne Syringue
Fringue *de fringuer*
Gingue *de gingu:r.*
Brelingue *monnoye d'Alemagne.*
Syringue *Nymphe amie de Pan.*
Diſtingue.

ONGVE

Longue.

ARGVE

Cargue *bailler la cargue.*
Targue *de targuer.*
Targue *clipeus.*
Rouargué *prouincia.*

ORGVE

il fait bonne Morgue
Morgue *de morguer.*
Orgue *maſque d'orgue.*
Morgue *la fee.*

CHE feminin

ACHE

Hache *de guerre.*
Ache *herbe:*
Hache *de hacher.*
Amourache
Attache
Arrache
la Baſche *d'vn lis.*
Eſcache
Cache
Crache
Deſtache
Deſlache
Enſache
Foraſche *eſtrange.*
Fache
Laſche *de laſcher.*
Lache *p areſſeux.*
Frache
Genache *pour ſorciere, mot Bourguignon.*
Piſtache *fruit propre au ieu d'amour.*
Mouſtache
Maſche
Rache *galle qui vient aux enfans M.B.*
Relaſche
Riache
Sache
Tache
Tache *ſur vn habit.*
Taſche *eſcarcelle.*
Taſche *de taſcher.*
Vache
Plumache
Pommache
vn Bredache *de Meſſer Pantalon.*

vn Gauache *& poltron.*

ECHE & ESCHE

Beſche *de beſcher la vigne.*
Depeſche
Empeſche
Fleiche
Alleche
vne Leſche *de pain.*
Leiche *de leicher.*
Meſche
Flameſche
Creſche
Breſche
il Peſche *en vn eſtang.*
il Peche *contre Dieu.*
vne Peſche *à manger.*
Seiche *de ſeicher.*
Seiche *poiſſon.*
Preſche *de preſcher.*
le Preſche *le ſermon.*
Freſche *chair.*
Reueſche *& difficile.*
Cheueſche *pour choue.*

ICHE

Affiche *vn clou.*
vne Affiche
Biche
Chiche
Riche
Friche
il Desfriche
Fiche
vne Liche *de pain.*
Miche
Rubriche
Triche
Corniche

ANCHE

Blanche
La Hanche
Il Deshanche
Anche *d'aulbois.*
Branche
Franche
Dimanche
Manche *de robe.*
Manche *d'vn inſtrument.*
Planche
Reuanche
Vne Tranche *de lapin*
Tanche, *poiſſon.*
Tranche *de trancher.*
Eſtanche
Eſpanche
Eſclanche *de mouton.*
Il Emmanche
Il Panche
Il Eſpanche
Vne Ranche

INCHE

Guinche *bailler guinche.*
Verguinche *pour ſubtilité*

ONCHE & VNCHE

Brunche *de bruncher.*
Vne Tronche, *instrument d'vn iardinier.*
Conche *coquille de mer.*
Conche *aller en bonne conche.*
Vne Lambrunche
Brelonche *cerise sauuage M. B.*

OCHE

Antioche
Accroche
Approche
Bourroche *pour bourrache*
Broche
Caboche
Bazoche *de pains.*
Cloche *de clocher.*
Cloche *à sonner.*
Croche *de trauers.*
Vn Coche
Descoche *vne fleche.*
Embroche
Hoche *la teste.*
Esloche *d'esclocher.*
Coche *pour truie.*
Galoche *crotte escolier.*
Galoche *espece de pãtoufle*
Espinoche *mot Bourguignon.*
Loche *poisson.*
Loche *herbe dont on couure les pauures maisons, mot Bourguignon.*
Poche *cuillier, mot Bourguignon.*
Poche *vn sac.*
Il Poche *vn œil.*
Proche *de moy.*
Proche *pour voisin.*
Roche
Reproche
Arnicroche *pour retarder l'affaire.*

OVCHE

Abouche
Attouche
Accouche
Bouche *os oris.*
Bousche *de bouscher.*
Embouche
Couche *lectus.*
Couche *abat.*
Louche
Vne Mouche
Il Mouche *la chandelle.*
Souche
Escarmouche
Esmouche
Touche *pour Epigramme.*
Touche *de toucher.*
Pierre de Touche
Farouche

Effarouche
Ouſche *fleuue en Bourgongne.*
Vn Cartouche *d'arcbuſier.*

ARCHE.

Marche
Arche
Patriarche
Deſmarche.

ERCHE

Cherche
De la Reuerche
Vne Perche *poiſſon.*
Vne Perche
Il Perche *de percher haut.*
Recherche
Perche *de percher, meſurer.*

ORCHE

Porche *atrium ſeu porticus.*
Eſmorche *pour emorſe.*
Porche *ou truye.*
Torche *de cire.*
Forche
il Torche *verbum.*
Eſcorche

OVRCHE

Ourche *ieu de tables.*
Fourche.
Rime auec ouche, *auec licence.*

AVCHE

Deſbauche
Faulche
Gaulche *main.*
Cheuauche

VCHE

Auſtruche
Buche
Cruche
Cabuche
Deſiuche
Embuche
Eſpluche
il Huche
Huche *coffre M.B.*
il Iuche *de iucher propre des coqs.*
Ruche
Treſbuche
Truche
Suche

Aïe *voy apres ceſte terminaiſon* ïe.

ïe & ye

Voy les masculins en y: comme,

Esbahye } de { Esbahy
Trahie } de { Trahy
Haye } de { Hay.

Et les verbes en ir.

Abbaïe
Esaïe
Obeïe
Tobie
Solacie
Soucie
vne Sye
Loy Cincie *lex Cincia.*
Prophetie
Vessie
Esquinancie
Apprecie
Superficie
Remercie
Facetie
Associe
Chiromancie
Negromantie *&c.*
Negocie
Soucie
Crucie
Malachie *nom propre.*
Qu'il Die *ce qu'il voudra.*
Maladie
Hardie
Contredie
Comedie
Tragedie
Lombardie
Psalmodie
Admodie
Remedie
Attedie
Qu'il Expedie
Melodie
Estudie
Perfidie
Estourdie
Repudie
Rapsodie
Dedie
Mendie
Admodie

Aucuns opiniastrẽt qu'on peut dire Couardie
Caphardie
Papalardie
Fetardie *&c. Mais ie n'en voudrois vser, sinon comme d'vn contre-poison à l'extreme necessité.*
Bougie
Energie
Clergie
Elegie
Chirurgie
Effigie,
Astrologie

Regie
Magie
Genealogie
Apologie
Theologie
Eſlargie
Lethargie
Chie
Entelechie
Monarchie
Oligarchie
Philoſophie
Geographie
Coſmographie
Topografie
Edifie
Gratifie
Viuifie
Fortifie
Pacifie
Certifie
Vranie
Fie
Deffie
Mesfie
Deifie.

Et quelques autres verbes en fier.

Allie *en bonne alliance.*
Boulie
Baillie *garde V. M.*
Iolie
Lie *fex.*
Lie *ligat.*
Lie, *pour ioyeux, V. M.*
Cueillie *de cueillir.*
Faillie *de faillir.*
Contumelie
Delie *diana.*
Deſlie *de deſlier.*
Delie *tenuis.*
Pallie *vn fait.*
Paſlie
Iaillie *de iaillir.*
Humilie
Aſſaillie
Folie *de folier.*
Follie
Pallie *le fait.*
Polie *polita.*
Concilie
Reconcilie
Poulie *troclea.*
Melancholie
Rallie *ſes gens.*
Saillie *de maiſon.*
Saillie *Caprice.*
Spolie
Plie *piſcis*
Relie *vn tonneau.*
Plie *de plier.*
Multiplie
Deſplie
Amplie
Supplie
Publie

Vne Oublie	Epiphanie
il Oublie	Manie *rage.*
Eſtablie	Genie
Anoblie	Demonomanie.
Afoiblie	Progenie
Amie	Baronnie
Challemie	Ceremonie
Infamie	Sequenie
Bigamie	Felonnie
Demie	Ignominie
Chalemie	Acrimonie
Aclmie	Agonie
Preudhommie	Simonie
Aſtronomie	Harmonie
Phyſionomie	Gloutonnie.
Oeconomie	Ternie
Anatomie	Excommunie
Eſmie	Vernie
Ennemye	Meſnie *ou Meſgnye.*
Mie *pour non V.M.*	Chanonie
Sodomie	Compagnie
Fremye	Villenie
Endormie	Tyrannie
Albanie	Colonie
Manie *de manier.*	*Voy au reſte* nier: *comme,*

Calomnie	de	Calomnier.
Denye		Denyer
Nie		Nier
Excommunie		Excommunier.

Et verras auſsi les verbes en nir.

Louïe	Pie
Reſiouïe	Eſpie

Copie
Croupie
Pepie
Roupie
Ethiopie
Aſſopie
Tappie
Charpie
Turquie
Argenterie
Aſnerie
Affeterie
Batterie
Bergerie
Brouillerie
Oïe *herbe.*
Boucherie
Cherie
Confrairie
Crie
Crierie
Couſtellerie
Conſeillerie
Draperie
Diablerie
Deſcrie
Eſcurye
Eſtablerie
Enchanterie
Flatterie
Follaſtrerie
Feric
Forcennerie
Fripperie
Notairie
Frayerie
Furie
Folie
Florie
Gaudiſſerie
Gruerie
Hoſtellerie
Chaterie
Chanterie
Galiſſerie
Imprimerie
Librairie
Marie *nom.*
Marrie
Maierie
Marqueterie
Menterie
Mocquerie
Mercerie
Mommerie
Metairie
Mutinerie
Maſſonnerie
Charpenterie
Mareſchallerie
Orfeburerie
L'ouïe
Prairie
Poullaillerie
Puterie
Rotiſſerie

Verrerie
Saueterie
Prepointerie
Sergenterie
Chancellerie
Syngerie
Sorcellerie
Syrie
Surie
Seigneurie
Tairie
Tapiſſerie
Tuerie
Tannerie
Vacherie
Voirye
Trie *ou ſepare.*
Idolatrie
Symmetrie
Induſtrie
Repatrie
Geometrie
Patrie
Meurtrie
Peſtrie
Fleſtrie
Rie *de rire.*
Approprie
Prie
Aſprie
Nourrie
Pourrie
Perrie

Perie
Apauurie
Aſie
Arthemiſie *Royne treſchaſte.*
Bourgeoiſie
Courtoiſie
Choiſie
Fantaiſie
Freneſie
Ialouſie
Poëſie
Saiſie
Punaiſie
Hydropiſie
Raſſaſie
Apoſtaſie
Hereſie
Paraliſie
Moiſie
Cramoyſie
Maluoiſie
Hypocriſie
Ambroiſie
Epilepſie
Partye *du ieu.*
Partie *aduerſe.*
Departie
Hoſtie
Simpathie
Chaſtie
Modeſtie
Feſtie

Moleſtie
Sacriſtie
Rotie
Sortie
Ortie *ou Vrtie herbe.*
Baſtie
Aneantie
Deſmentie
Pythie *nom d'Apollon.*
Sotie
Vie
Aſſouuie
Enuie
Rauie *en admiration.*
Suiuie
Pourſuiuie
Deſuie
Abbreuie
Obuie

Conuie
Rauie *feminin de Rauy.*
Rauie *rend la vie Ronſard.*
Buye
Fuye *fugiat.*
Suye *de cheminee.*
Eſblouïe
Euanouïe
Eſtuye
Ennuye
Eſſuye
Pluye
Truye
Appuye
Seruie
Pourſuiuye

Voy les verbes en ier *qui ne ſont pas icy, & tu en feras des mots en* ïe, *oſtant* r.

Voy auſſi les verbes en ir, *& en faits quelques mots en* ie *à l'exemple des ſuiuants,*

Addoulcie, Anoblie, Perie } de { Addoulcir, Anoblir, Perir.

Et ainſi des autres que tu prendras à ta diſcretion: car tous les mots en ir, *ne ſe changent pas en* ie.

Aduertiſſement ſur Aye *&* Oye.

Il ne ſe treuue pas en noſtre langue que la lettre A. *ſe puiſſe iamais mettre immediatement deuant la lettre* e, *mais eſt neceſſaire de mettre entre deux, la lettre* i *que*

nous proferons ſeullement à demy, combien que a retienne plus de voix: ſi eſtce que ſuiuant l'ordre final des plus approchantes lettres, ie mets en cet endroit aye & oye de conſequent, car il eſt plus proche de final que non pas a ny o.

AYE *diphthongue,*

Abbaye
Attraye
Aye *habeat.*
Biſcaye
Braye *pour brayette.*
Braye *faulſe braye de muraille.*
Beſgaye
Baye
Claye
Craye
Fraye *de frayer.*
Ceriſaye
Couldraye
Deſplaye
Delaye
Fraye *de frayer propre d'vn ſerpent.*
Deffraye
Fraye *de frayer faire les frais.*
Diſtraye
Eſgaye
Elmaye
Eſpinaye
Effraye *d'effrayer.*
Fuſtaye
Gaye
qu'il Haye *cela.*
Haye *vifue d'vn iardin.*
Laye *Cour laye.*
Mortepaye
Playe
Paye
Pourtraye
Raye *poiſſon.*
Raye *de rayer.*
Retraye
Saye
Eſſaye
Soubſtraye
Saulſaye
Saulaye
Taye
Vraye
Yuraye

On peut rimer par licence auec oye.

OYE *diphthongue*

Voy les verbes en oyer, *comme ces ſuiuans te ſeruiront d'exemple.*

Flamboye	de	Flamboyer
Fouruoye		Fouruoyer
Tournoye.		Tournoyer.

Sont auſsi tous les Preterits de la premiere cõmaiſon en er, terminez en oye. *Comme i'ay veu que*

I'aimoye	de	Aymer
I'oublioye		Oublier
I'eſtudioye.		Eſtudier.

Les futurs auſsi. Comme,

I'aymeroye	de	Aymer
Monſtreroye		Monſtrer
I'eſtimeroye.		Eſtimer.

Ie ne mettray point d'auantage d'exemples, pource que ie n'ay point ſouuenance d'en auoir leu au bout des vers des excellens Poetes de noſtre temps, qui dient ſimplement

I'aimoy	Coye
I'aimeroy	Croye
Ie penſoy	Croye *tredain.*
I'eſtimoy	Flamboye
I'eſtimeroy.	Foye

Et ainſi des autres.

Au reſte ſi ceſte terminaiſon oye *eſtoit receuable, toute ſorte de verbes en* dre, pre, ire, oir, *feroient leurs futurs en* oye, *parquoy ie renuoye a ces verbes celuy qui ſera affamé de telles rimes.*

Noms,	Loye
Aſſeoye *de aſſeoir.*	Lamproye.
Courroye	Monnoye.
	Ronchoye
	Meſchoye
	Anchoye
	Plaidoye
	Soudoye
	Oye *qu'il entende.*
	Oye *oiſeau.*
	Ondoye
	Ploye.

Larmoye
Noye
Monnoye
Tournoye
Guerroye
Couldroye
Fouldroye
Proye
Octroye
Nettoye
Feſtoye
Auoye
Preuoye
Conuoye
Fouruoye
Pouruoye
Deſuoye
Troye
Coye *& tranquille.*
Roye *vne roye*

Soye *fine.*
Soye *que ie ſoye tel.*
Sauoye
Qu'il Seoye *à terre.*
Soye *poil de porc.*
Saulſoye
Soye *vtinam ſim.*
Coſtoye *de coſtoyer.*
Verdoye
Voye *chemin.*
Ondoye *de ondoyer.*
Voye *de bons yeux.*
Yuroye *herbe mauuaiſe qui vient és bleds.*
Broye *de broyer.*
Froye *de froyer, autre frayer.*
Effroye *d'effroyer donner peur.*

LE ALE & ALLE

Voy les mots en al, *& adiouſte* e *feminin: pour exemple.*

Nuptiale
Verballe
Brutale
Principale
} de
Nuptial
Verbal
Brutal
Principal.

Vne Balle *a iouer*
Balle *de baller.*
Vne Balle de *marchãdiſe.*
Baſle *ville de Suyſſe.*
Embale *de embaler.*

Brinballe
Cimbale
Cabale
Vne Calle *vn bonnet.*
Calle *caller la voille.*

Medale
Scandale
Cigalle
Galle *de galler*
Vertugalle
Vne Galle
Noix de Galle
Esgale *de esgaler.*
Estalle *sa marchandise.*
Egale *Participe.*
Hale *ardeur du Soleil.*
vne Hale *ou marché.*
vne Malle *ou valize.*
vn Masle *ou femelle.*
Male *pour mauluaise.*
Annale
Bacchanale
Palle *couleur.*
Sardanapale
vne Palle *à iouer.*
Empalle *de empaller.*
Salle *à faire feste.*
Sale *& ord.*
Sale *de saler.*
Talle *&* Dalle *monnoye en Allemaigne.*
Talle *de taller.*
Estale
Orientalle
Aualle
Cheualle *de cheualler.*
vne Caualle
Deualle
Rauallé *le prix.*
Oualle
Nouale
Orualle *de temps.*
Interualle
vne Pastorale
Rurale
Sa Fatale
Royalle
Loyalle

Voy au reste les verbes en aler, *& oste* r.

ABLE

De tous les mots en er, *on peut faire des noms verbaux en* able: *Comme,*

Accompaignable	de	Accompaigner
Admirable		Admirer
Durable		Durer
Aymable		Aymer
Iugeable		Iuger
Habitable		Habiter

Des autres coniugaiſons on en peult faire ſemblablemẽt.

Comme

Gemiſſable	de	Gemir
Liſable		Lire
Attrayable		Attraire
Faiſable		Faire
Mettable		Mettre
Prenable.		Prendre

Ce ſera à ta diſcretion de les rechercher: ie me contenteray auec les noms Verbaulx de ceſte terminaiſon qui ſont plus vſitez pour te faire mieux ſouuenir des noms oubliez: i'ay ſuiuy l'ordre des lettres Capitales, encores que pour la facilité de la rime, il me ſemble bon de les mettre ſuiuant les penultimes.

Accable	Damnable
Agreable	Delectable
Affable	Deceuable
Admirable	Diſputable
Amiable	Diable
Æquitable	Dommageable
Applicable	Domtable
Cable *groſſe corde.*	Durable
Cenſable	Execrable
Capable	Eſtable
Croyable	Eſtimable
Coulpable	Erable *bois*
Corueable	Euitable
Quotiſable	Eſmerueillable *cas.*
le Cable *d'vne maiſon.*	Fable
Conneſtable	Flagitable
Comptable	Fiable
Deſagreagle	Faiſable
Deſpucelable	Frequentable

Fauorable
Fouruoyable
Hable *de habler d'ou vient Hableur.*
Charitable
Honorable
Inuiolable
Incurable
Irrefragable
Inſeparable
Ineuitable
Inhabitable
Inexorable
Labourable
Louable
Larmoyable
Lamentable
Muable
Mariable
Memorable
Miſerable
Notable
Paſſable
Plaidable
Payable
Rable
Raiſonnable
Receuable
Redeuable
Sable
Stable
Semable
Seruiable
Secourable
Semblable
Sociable
Supportable
Table
Variable
Venerable
Vituperable
Veritable.

EBLE

Hieble *l'herbe & la plante.*
Feble, pour, foible.

IBLE

Aduertiſſement ſur les mots en ible.

Beaucoup de gens eſtiment que c'eſt vne regle generale, que nous deuons dire ible, *de tous les noms verbaux qui viennent du verbe faiſant* ir *en ſon infinitif: Et neantmoins les Secretaires dreſſans les lettres Royaux dient* re-

mede conuenable *& non pas* remede conuenible, *iaçoit qu'on die* cõuenir *en l'Infinitif. Parquoy ſe faut reduire à l'obeiſſance de l'vſage, qui tient authorité ſur toutes regles : ainſi que* punir *prend pluſtoſt* puniſſable *que* puniſſible, *la querele eſt vieille, & n'a pris encor reſolution. Parquoy ie ne dois entreprendre de le vuider ſeul : cependant i'ay amaſſé ce peu de mots ſuyuans, que i'eſtime eſtre receus par l'vſage.*

Admiſſible
Acceſſible
Apprehenſible
Bible
Credible
Corruptible
Diuiſible
Fallible
Flexible
Horrible
Inſenſible
Incomprehenſible
Intelligible
Indicible
Irremiſſible
Incorrigible
Indiuiſible
Inuincible
Inuiſible
Incompatible
Inacceſſible
Inextinguible
Poſſible
Crible *de cribler*
Vn Ceible
Plauſible
Loiſible
Nuiſible
Paiſible
Paſſible
Penible
Riſible
Reprehenſible
Rible *de ribler*
Remiſſible
La Sible *du ieu d'arquebouze.*
Inſenſible
Senſible.
Terrible
Viſible.

AMBLE *&* EMBLE

Aſſemble *de aſſembler.*
Amble *d'vne haquenee.*
Emble *deſrobe.*
Semble
Reſſemble
Enſemble
Tremble

Tramble *arbre.*

Voy ample, *ſur lequel aulcuns riment, comme auſſi* oble *auec* ople, ible *auec* iple. *Toutesfois ie ne veux pas que tu eſtimes que ie l'approuue ſinon en quelque grand oeuure. Car tant qu'on peult il fault garder la doulceur de la rime: toutesfois ſi tu en es enuieux cherche les en leur ordre: Comme,*

Ie les voyoys enſemble
Promener par le temple.

VMBLE

Humble

OBLE

Noble *pour mõnoye d'Angleterre.*
Conſtantinoble *ou* ple.
Sinople *verte couleur.*
Grenoble
Noble
Vignoble

OVBLE

Double
Trouble

Aucuns riment auec ouple.

EVBLE & VBLE

Affeuble *pour affuble.*
Meuble *d'vne maiſon.*
Immeuble

Rime auec vble

Affuble
Chaſuble
Indiſſoluble.

ACLE

Habitacle
Demoniacle
Miracle
Maniacle
Oracle
Obſtacle
Pinacle
vne Racle
Racle *de racler.*
Receptacle
Sacle *de ſacler.*
vn Spectacle
Tabernacle
Triacle
Cromacle *d'vne cheminee*

M.B.

ECLE

Le Siecle.

ICLE

Article

Bicle *qui a l'œuil de trauers.*
Besicle *ou lunette.*
Senicle *nom d'oiseau.*

Les Parisiens prononcent les noms terminez en ique *par* icle: *comme, pour* boutique *ils dient* bouticle, *pour* Musique Musicle, *&c.*

ONCLE

Oncle
Froncle
Escarboncle

ERCLE

vn Cercle
ie Cercle *en vn iardin.*
Couuercle *d'vn pot.*

OVCLE

Escarboucle
vne Boucle.

VSCLE

Muscle *& nerfs.*

Alle, *voy* ALE.

ELE ELLE & ESLE

Ælle *d'vn oyseau.*
Elle
Belle
Beelle *de beeller propre à vn mouton.*
Gabelle
vn Libelle
Rebelle
Columbelle
Scabelle
vne Ancelle *seruãte. V. M.*
Chancelle
Cancelle
Amoncelle
Exelle
Aisselle *Ruisselle.*
Selle *scabellum.*
Recelle
Celle *celat.*
Decelle
Icelle *ipsa.*
Paissele
Celle *idem.*
Ruissele
Estincelle
Cercelle
Escarcelle
Fissele
Ensorcelle
Courcelle *petite court.*
Nacelle
Parcelle
vne Pucelle
Despucelle
Vaissele

Vniuerſelle
Harondelle
Chandelle
Rondelle
Citadelle
Haridelle
Cordelle
Modelle
Fidelle
Infidelle
Il Gelle
Deſgelle
Flagelle
Margelle *d'vn puis.*
Eſchelle
Michelle
Rochelle
Gabrielle
Nielle *herbe*
Emmielle
Vne Vielle *d'vn menestrier*
Voyelle
Parallelle
Allumelle
Femelle
Meſle
Paumeſle
Mammelle
Semele *Deeſſe.*
Semelle *de ſouliers.*
Iumelle
Neſle *de neſler, propre aux orfebures.*
Eternelle
Canelle
Iſnelle
Tournelle
Fraternelle
Pimprenelle *herbe.*
Sentinelle
Tonnelle
Prunelle *de l'œil.*
Prenelle *fruit.*
Peronnelle
Quinquenelle
Solennelle
Eſcrouelle
Eniouelle
Mouelle
Rouelle
Pouelle *à frire.*
Appelle
Vne Pelle
Chapelle
Pele *de peler.*
Laquelle
Qu'elle
Barriquelle
Sequelle
Paſtorelle *bergiere*
Temporelle
Corporelle
Maquerelle
Puterelle
Naturelle
Cybele.

Tourelle *petite tour.*
Quadrelle
Querelle
Saulterelle
Caqueterelle
Bourrelle
Tourterelle
Cercerelle
Damoiſelle
Vne Groiſelle
Meſelle
Zele
Cautelle
Curatelle
Arantelle *au pied du cerf.*
Pointelle
Mortelle
Immortelle
Eſcartelle
Martelle
Portelle
La Ratelle
Telle
Attelle *des cheuaux.*
Tutele
Gratelle
Truitelle
Actuelle
Continuelle
Eſcuelle
Mutuelle
Senſuelle
Perpetuelle

Ruelle
Truelle
Reuelle *pour reuele.*
Ceruelle
Eſceruelle
Grauelle
Tauelle
Nouuelle *mappélle.*
Veruelle
Tarteuelle
Renouuelle
Iauelle
Carauelle.

AFLE

Raffle *ieu.*
Raffle *de rafler.*

IFLE

Eſcorniffle
Siffle
Niffle
Reniffle
Mornifle *ieu de cartes.*
Grifle *maladie des iones,*
M. B.

ENFLE

Enfle
Bourenfle.

ONFLE

Ronfle

Conſle *de viande qui viēt à degouſt.*

OVFLE & OFFLE

Giroffle
Pantouffle
Souffle
Bourſouffle
Eſcouſle
Eſſouſle
Mouffle *pour mitaines.*
Marrouſle *pour vn gourmand.*

VFFLE

Muffle *d'vn lyon.*
Vn Buffle.

AIGLE & EGLE

Aigle *Roy des oyſeaux.*
Par Regle *& compas.*
Seigle
Vleſpiegle.
On rime par licence auec ecle.

ANGLE

Angle *angulus.*
Eſtrangle
Iangle *vieil mot François, de iangler,* inde *iangleur.*
Sangle *d'vn cheual.*
Contreſangle
Triangle

INGLE

Eſpingle
Single *ſur mer.*
Zuingle *nom propre.*

ONGLE

Ongle *des doigts.*

EVGLE & VGLE

Aueugle
Mugle *voix d'vn taureau.*

ILE & ILLE

Labille
Bille *pareille.*
Debille
Habile
Malhabille
Habille *de habiller.*
Inhabille
Nubile
Babille
Sibylle
Mobille
Immobile
Vne Bille
Cecile *nom propre.*
Sicile *Iſle.*
Deſſille *les yeux.*
Concile
Famille
Formille

Facile
Difficile
Exile
Docile
Indocile
Faucile
Vn Mandile
Pandile
Brandile
Aguille
Fille *filia.*
Imbecille
Domicille
Isle *de mer.*
Vacille
Crocodille
File *ſa quenouille.*
Affille
File *à la file s'en vont.*
Tranchefile
Enfile
Pourfille
Agille
Argille
Vigile
Euangile
Anichile
Mille
Camomile
Formille *de formiller.*
Armille *partie de l'aſtrolabe.*
Connille
Iuuenile
Cheuille
Zoille
Troile
Pupile
Vne Pille *à iouer.*
Pille *de piller.*
Pille *croix ou pille.*
Eſparpille
Gouſpille
Quille
Coquille
Tranquille
Eſcarquille
Suile *herbe.*
Sterile
Puerile
Virile
Brille
Grille
Drille *de driller.*
Drille *drapeaux vieux.*
Serredrille *partus tepax.*
Eſtrille
Noiſille
Apoſtille
Canetille
Lentille
Gentille
Stille
Diſtille
Baſtille
Fertille

Fretille
Oisille
Castille
Castille *Region.*
Vne Castille *& noise.*
Tille *du chanvre.*
Tortille
Futile
Mutile
Subtile
Inutile
Vtile
Scintille
Volatille
Tortille
Bastille
Lentille

Ciuile
Cheuille
Seruile
Vile *& abiet.*
Ville *de Dijon.*
Dancienuille
Huyle
Thuyle
Aguile *clocher.*
Aguille *à coudre.*
Anguille
Exile *exilis.*
Exille *d'vn pays.*
Noizille
Grezille
Brezille
Nazille.

Voy les verbes en iller, *& les change en* ille, *sera le temps present.*

Comme

Babille
Estrille
Fretille

de

Babiller
Estriller
Fretiller.

Et ainsi des autres.

AILLE

Aille *d'aller.*
Baaille *de baailler.*
Baille *d'vn present.*
Racaille
Quinquaille
Caille
Escaille

Fiansaille
Medaille
Chiardaille
Friandaille
Truandaille
Brigandaille
Faille
Defaille
Mangeaille

Piaille	Funeraille
Brebiaille	Muraille
Chiaille	Raille *de railler.*
Criaille	Entraille
Volaille	Raille *nom d'oiſeau.*
Poullaille	Eſpouſaille
Rimaille	Fiançaille
Semaille	Aſſaille
Limaille	Bouſſaille
Maille	Lizaille
Aumaille *troupeau d'animaux.*	Saille *de ſaillir.*
	Ciſaille *nom.*
Marmaille	Ciſaille *de ciſailler.*
Palemaille	Bataille
Canaille	Retaille
Tenaille	Entaille
Villenaille	Futaille
Cornouaille *Region Angloiſe.*	*la* Taille *& impoſt.*
	Taille *de tailler.*
Ouaille	Retaille *d'vn habit.*
Touaille	Fuitaille *ſon camp.*
Arpaille	Valletaille
Gripaille	Victuaille
Ripaille	Menuaille
Paille	Cornaille
Tripaille	Trauaille
Beliſtraille	Vaille

Des verbes qui ont les maſculins en er *on peut faire des noms: Comme,*

Mangeaille	de	Manger
Frotaille		Froter
Baille		Bailler.

Et autres que ie conſeille toutesfois d'euiter, ſinon au cas que ce

que ce fussent quelques rimailles qu'on voudroit faire en desdaignant: Comme,

Quand ie vis ceste merdaille
De canaille,
Qui suyuoit Engouleuent,
Ie leur donnay pour mengeailles
Des frotailles
D'aulx & d'oignons seulement.

Quelqu'vns vsent de licence, rimant alle *auec* aille, *mais rarement, & faut bien que le subiet soit contraint quand on en vient là.*

EILLE

Abeille
Corbeille
Oueille
Corneille
Seille
Marseille
Conseille
Sommeille
Vermeille
Corneille *nom propre.*
Appareille
Curaureille
Aureille
Pareille
Treille
Bouteille
Esueille
Esmerueille
Merueille
Veille
Vieille
Resueille
de L'ozeille

I'ay veu de mesme des rimes d'aucuns bons Poetes auec elle *contre* eille, *mais ie n'en voudrois pas vser, aussi le font ils rarement.*

IEILLE

Vieille *personne.*

EVILLE

Accueille *de accueillir.*
Cueille *de cueillir.*
Deffeuille *de deffeuiller.*
Feuille *d'arbres.*
Reuille
Beuille *de beuiller, c'est à dire regarder auidement, mot Bourguignon.*
Veuille *volet.*

Deuille *doleat.*
blanc de Peuille, *vnguent.*
Breuille *de breuiller, c'eſt a dire crier comme vn veau mot Bourguignon.*

EVLLE

Gueulle *en chãp de gueulles, c'eſt a dire rouge.*
Gueulle *d'vn criard.*
Meulle *de moulin.*
Seulle *de ſeul.*
Seulle *d'vne porte pour ſeuil, mot Bourguignon.*
Filleulle *de filleul.*
Moiſſeulle *d'œufs.*

OVILLE

Agenouille
Andouille
Barbouille
vne Bouille
Bouille *au pot.*
Carbouille
Brouille
Bredouille
Chaſtouille
Couille
Deſpouille
Gazouille
Mouille
Rouille
Fouille
Farfouille
Grenouille
Gargouille
Gaſouille
Quenouille
Pouille *de pouiller vn gueux.*
la Pouille *prouince.*
Patrouille
Souille *de ſouiller.*
Tatouille *de tatouiller dans la boue comme font les enfans, mot Bourguignon.*
Verrouille *vne porte.*

OILLE diphthongue.

Poiſle *vn ciel encortiné*
Poiſle *eſtuue.*
vne Poeſle *a frire.*
Eſtoille
Voille
Moille *pour mouelle ou moelle.*
Mouſtoille *poiſſon.*
Toille *de lin.*
les Toiles *d'vn chaſſeur.*

ANLE

vn Branle *gay.*
Branſle *de branſler.*
Eſbranle.

OLE

Obole
Symbole
Parabolle
Accolle
de la Colle
Colle *de coller.*
en Chaudecolle *V. M. pour cholere*
Coulle *de couller.*
Protocolle
Regnicole
Decole *vn homme.*
Deſcole *vn papier.*
Bricolle
Eſcrolle *vn arbre M. B.*
Eſcole
Nicole
Dole
Indole
Gondolle
Cadolle *maiſonnette d'vn peſtiferé.*
Folle
Affolle
Geole
Flageolle
Rougeole
Gole
Rigole
Geolle
Fiole
Cole
Gabiole
Capriole
Viole
Fillole
Emmadolle
Molle *& tendre.*
Mole *vne maſſe qui s'engendre dans la mere d'vne femme.*
Immole
Roſſignole
Monopole
Le Pole
Carole
Parole
Banderolle
Crolle
Roolle
Controlle
Crolle *de croller.*
Verolle
Virolle
Conſole
Deſole
Vne Bouſſole
Bartole
Piſtole
Eſtolle
Extolle
Vn Molle *à moller.*
Vne Moulle *eſpece de coquilles.*
Vole *de voler en l'air.*

Volle *de voller & desrober.*
Griuole
Friuole
Cahuole *pour petit logis.*
Enuole.

OVLE

Oulle *est icy mis parce qu'il rime bien auec* olle, *principalement en ce siecle, ou tous les os sont tellement enflez, qu'õ en fait des* ous, *& des fols des* fous.
sainte Ampoule
Boulle
Coulle
Escoule
Foule *de fouler.*
Foule *à la foule.*
Engoule
Vn Moulle
Vne Moulle
Roule
Saboule
Saoule
Poulle
Triboule *faire bruit.*

APLE.

Canaple
Naple,

EPLE

Mesple *fruit d'vn mesplier.*

IPLE

Disciple
Maniple *manipulus.*
Triple.

AMPLE

Ample
Contemple
Exemple
Temple *Eglise.*
Temple *du chef.*

IMPLE.

Simple *sans doubleure.*
Simple *& idiot.*

OVPLE

Accouple
Soupple *de la langue.*
Soupple *leger.*
Couple.

OMPLE.

Comple *pour rẽplir M. B.*
Sinomple *toille fine.*

OPLE

Synople, *c'est à dire vert. Il peut rimer auec* oble.

Conſtantinople, voy oble.

EVPLE

Peuple
Depeuple.

VPLE

Duple
Quadruple
Centuple
Quintuple *&c.*

ARLE

Il Parle *de parler.*
Arle *ville.*
Carle *pour Charles.*

ERLE

Merle
Perle.

ORLE

Orle *de orler.*
Vorle *nom propre.*

VRLE

Hurle *de hurler.*

Tu peux rimer auec vle,
Ie l'entens qui hurle,
Quand le feu le bruſle.

Aſle. *voy* ALE.

ESLE

Freſle
Greſle
Meſle
Peſle-meſle
Freſle.

Voy au reſte elle.

AVLE

Eſpaule
Saule *arbor.*
Draule
Gaule *vne verge.*
Gaule *Prouince*
Gaule *de gaulere*
Faule *chalumeau des verriers.*

OVLE

Voy apres olle, *cy deuant.*

VLE

Brule
Bulle *du Pape.*
Bulle *mouffle qui ſe fait ſur l'eau.*
Mandibule
Preambule
Tibulle
Articule
Baculle
Acculle
Recule
Baſculle
Conuenticule
Hercule
Ferule
Pendule

Calcule
Immatricule
Macule
Particule
Ridicule
Pellicule
Teſticule
Credule
Incredule
Scedule
Iule
Cellule
Pullulle
Pilulle
Diſſimule
Accumule
Stimule
Formule
Mulle
Pinulle
Annulle
Nulle
Stipule
Scrupule
Peninſule
Catule
Fiſtule
Sportule
Spatule
Puſtulle
Intitule
Matricule
Ventricule
Vlule *partie du gouſier.*

ME *fœminin.*

AME & ASME.
Ame
Affame
Anagramme
Auriflame
Baſme
Bigame
Blaſme
Brame
Dame *vne femme.*
Clame
Dame *pour iouer au tablier*
Diffame
Dragme
Entame
Epigrame
Fantaſme
Game *de muſicque.*
Infame
Lame *d'eſpee*
Lame *d'vn tumbeau.*
Flame
Rame *de papier.*
Rame *de ramer.*
Trame
Cataplaſme

Eraſme
Reclame
Proclame
Braſme *poiſſon.*
Fame *renommee.*
Lauriflame
Spaſme
Paſme
Vidame
Exclame
Entame

EME & ESME

Eſme
Theleme *Abbaye d'Vtopie.*
Feme *pour femme.*
Extreme
Diadeſme
Bapteſme
Boeme
Bleſme
Phlegme
Blaſpheme
Creſme *de creſmer.*
Chreſme *Chriſma.*
Quareſme
Diademe
Meſme
Moymeſme
Proëme
Poeme
Stratageme
Probleme
Supreme
Seme *de ſemer.*
Theme
Angouleſme
Deuxieſme
Troiſieſme *&c.*

Note icy que ie *de* ieſme *eſt monoſillabe, & que c'eſt vne particuliere diphtongue que nous auons, ainſi que tous nos Poetes en ont vſé: comme du Bartas,*

Cloto n'a point encor retors le douzieſme an.

Encor bien que quelqu'vns ſe ſoyent diſpenſé, mais c'eſt vne licence, & prouient d'vne prolation trop languide, dõt ie ne voudrois eſtre imitateur, ny dire

Cloto n'a point encor retors l'an douzieſme:
Dont ie t'ay bien voulu aduertir en paſſant.

AGME *voy* AME

Diaphragme
Dragme

EGME

Apophtegme
Phlegme

Pegme
Voy Eme *&* Eſme.

IGME

Enigme.

IME

Anime *pourpoint de fer.*
Anime *de animer.*
Abiſme
Cime *d'vne montaigne.*
Cyme *de cymer.*
Comprime
Crime
Diſme
Decime
Eſtime
Deprime
Exprime
Eſcrime
Enuenime
Finitime
Grandiſſime
Eſſime
Infime
Ime *imus.*
Imprime
Intime
Legitime
Lime
Minime
Maxime *Axiome.*
Maritime
Magnanime
Opprime
Puſillanime
Regime
Rime
Supprime
Prime *pour premier, il eſt le prime.*
Prime *ſouppe de prime.*
Prime *eſpece de ieu de cartes.*
Reprime
Redime
Sublime
Sinonyme
Victime

Voy iſme *cy apres & y contrerime par licence.*

Il y a des adiectifs qu'on fait à plaiſir cõme doctiſſime, rariſſime, *quelques vns ont voulu dire* doctime, *comme du Bellay en vn Sonnet dedié à Baif, mais ie ne ſçay ſi c'eſt à bon eſcient ou non.*

ALME

Alme
Palme *de la main.*
Palme *arbre.*
Calme
Pſalme.

AMME & EMME

Gemme *de la vigne.*
Flamme
Femme
Gemme *pierre precieuſe.*
Auriflamme
Epigramme

Tu peux rimer auec ame *en oſtant par licence l'vne des* M: *comme,*

Alors ceſte ieune dame
Bruſlant d'vne viue flame

OME & OSME *voy* Aûme

Aſtronome
Hierome
Fantoſme
Tome *volume.*
Dome *d'vne maiſon.*
Epitome
Vandoſme
Chriſoſtome
Home *pour homme.*
Rome
Sodome
Coſme *nom propre.*
Atome
Mome *Dieu des moqueurs*
Amome *fleur odorante.*
Cinnamome *pour canelle.*

OMME *voy* OME *cy deſſus.*

Aſſomme
Comme
Homme
Romme
Conſomme
Chomme *le Dimenche.*
Pomme
Somme *de ſommer.*
vne Somme *d'argent.*
Somme *en ſomme.*
Somme *pour ſommeil.*
Gomme
Gentilhomme
Preudhomme
Nomme
Renomme
Surnomme.

ARME

Arme
Guiſarme
Alarme
Carme *ou vers.*
Carme *vn des quatre mendiens.*
Charme *de charmer.*
Charme *arbre.*
Gendarme
Larme
Vacarme

ERME

Afferme
Enferme
Ferme *& ſtable.*
Ferme *de fermer.*
Germe
Terme *diction.*
Terme *à la S. Ian.*
Therme *bain.*
Terme *d'vne cheminee.*
Defferme
vne Ferme *& admodiatiõ.*
Sperme
Aucuns riment auec arme *par licence.*

IRME

Infirme *de maladie.*
Confirme *de confirmer.*
Infirme *vne ſentence.*

ORME

Dorme *de dormir.*
Difforme
Conforme
Corme *fruit d'vn cormier.*
Il Gorme *à coups de poings.*
Defforme
Gorme *la gorme d'vn cheual.*
Endorme
Worme *oppidum in Germania.*
Engorme
Enorme *crime.*
Forme *belle.*
Forme *de former.*
On Informe *d'vn crime.*
Informe *ſans forme.*
Orme *arbre.*
Panorme
Reforme.

OVRME

Gourme *ſe battre à coups de poing.*
Gourme *d'vn cheual.*

ISME

Chriſtianiſme
Schiſme
Cataclyſme *deluge.*
Sophiſme
Laconiſme
Soleciſme.
Paroxiſme
Paganiſme
Barbariſme
Mahumetiſme
Iudaïſme
Syllogiſme
Atheiſme
Aphoriſme.
Et infinis autres que i'o-

mets, pource qu'ils ſont trop Latiniſez.

Oſme, *voy* OME.

Vſme, *voy* VME *cy apres.*

AVME

Baume
Embaume
Vne Chaume
Guillaume
Royaume
Heaume *ou cabaſſet en teſte.*
Fantaume
Paume *à iouer.*
Paulme *de la main.*
Pſeaume
Empaume *de empaumer.*
Rime auec ome.

VME

Abſume
Amertume
Apoſtume
Accouſtume
Allume
Couſtume
Eſcume
Enfume
Conſume
Eſgrume
Enclume
Fume
Flume *aliàs* Phlegme.
Strume
Legume
Grume *de raiſin.*
Plume
Preſume
Poſthume
Parfume
Rume
Volume
Reſume
Hume
Trancheplume
Emplume.

NE *feminin*

Ane, *voy* ANNE.
Ane *pour Anne.*
Auelane *nucula.*
Aſne
Iane *pour Ianne.*
Bardane *herbe.*
Barbacane
Bane *de marrons.*
Emane *du Iuge à quo.*
Cabane *d'vn iardin.*

Vne Cane *d'eau.*
Crane
Cane *meſure à Tholoſe.*
Cane *roſeau*
Chicane
Fane *de faner.*
Diaphane
Diane
Gentiane *herbe.*
Glane
Ahane *de ahaner.*
Organe
Origane
Profane
Pertuiſane
Pauane *d'Eſpaigne.*
Ptiſane
Pericrane
Plane
Explane
Epiphane
Campane
Empane
Padaſne *herbe.*
Rane *ou grenouille.*
Il Encrane
Tramontane
Sotane
Bazane
Courtiſane

ENE

Voy aine, ene, eine & egne.

EGNE

Au Regne *du Roy Henry troiſieme, il* Regne *heureuſement.*

Voy eigne.

AIGNE

Allemaigne
Araigne
Accompaigne
Baigne
Bretaigne
Brehaigne *pour ſterile.*
Caigne *maſtine de boucherie M.B.*
Champaigne
Campaigne
Chaſtaigne
Charlemaigne
Compaigne
Daigne
Eſpaigne
Deſdaigne
Montaigne
Gaigne
Graigne
Taigne *de taindre.*
Saigne *de ſaigner.*

Ces mots ſoiuuntes, la plus part peuuent rimer auec aigne, *veu qu'il en y a quel-*

ques-vns qui se peuuẽt aussi bien escrire en l'vne sorte qu'en l'autre.

EIGNE

Qu'il Atteigne
Qu'il Appreigne
Qu'il Ceigne *son espee.*
Qu'il Enseigne *de enseigner.*
Qu'il Esteigne *la chãdelle.*
Qu'il Estreigne *fort.*
Enseigne *de gens de pied.*
Qu'il Feigne *de feindre.*
Qu'il Peigne *de paindre.*
Qu'il Seigne *de seigner.*
Qu'il Compreigne *de comprendre.*
Peigne *pour pigne.*
Qu'il Preigne
Qu'il Pleigne
Qu'il Teigne *de tenir, pour tienne.*
Qu'il Veigne *pour vienne.*
Teigne *tinea.*
Qu'il Bienueigne.
Regne *est cy dessus, auec lequel tu peux rimer.*

IGNE

Voy ine, *cy apres en son ordre.*
Vne Bigne *ou* Bugne *au front.*
Assigne
Consigne
Benigne
Cigne *oyseau.*
Designe
Digne
Esgratigne
Il Engigne
Il Rechigne
Il Cligne *la teste.*
Fourligne
Guigne *de guigner l'œil.*
Grigne
Chagrigne
Indigne
Ligne
Insigne
Pigne
Trepigne
Maligne
Resigne
Vn Signe
Il Signe *de signer.*
Tigne *ou teigne.*
Vigne
Sousigne
Prouigne
Barguigne.
Voy cy apres ine, *& y rime auec les mots plus propres, en ostant* g.

que ce

Elle portoit dessus le front vn fine
Qui sentoit bien sa maiesté diuine.

OGNE & ONGNE

Les vns escriuent ongne, *& les autres* ogne, *mais ie ne me formalise pas à present de ces diuersitez, puisque selon la rime il n'y a point de difference.*

Allo.
Besoigne
Bourgoigne
Boloigne
Cigoigne
Goigne *de coigner.*
Charoigne
Empoigne
Esloigne
Froigne *de froigner.*
Renfroigne
Gascoigne
Groigne
Hoigne *de hoigner.*
Enioigne
Ioigne *de ioindre.*
Oigne *de oindre.*
Oigne *Burgus antiquus in Burgundia.*
Poloigne
Roigne *scabies.*
Roigne *resecat.*
Qu'il Soigne *aye soin.*
Poigne *de poindre.*
Troigne
Tesmoigne

Vergongne
Yurogne.

Quelques-vns contreriment auec les susdits mots, onne, *mais ie ne l'appreuue pas, non plus qu'auec* oine.

Argne, *voy* ARNE.
Hargne *pour rioteux.*
Espargne.

Ergne, *voy* ERNE.

Orgne, *voy* ORNE.
Borgne *cocles.*
Torche Lorgne.
Voy orne, *& pour necessité ayde t'en.*

Vgne, *voy* VNE.
Expugne
Impugne
Bugne *ou* Bigne
Repugne.
Voy vne, *& y rime hardiment attendu la necessité:*
Il auoit vne bugne,

Groſſe comme vne prune.

Aine, Eine, & ENE.
Aubeine
Aueine
Haleine
Aquitaine
Ameine
Areine
Araine
Antene *d'vn nauire.*
Aubaine
Balaine
Coëne *de lard.*
Aliene
Acerteine
Bedaine
Beine
Centaine
Carene
Certaine
Chaiſne
Capitaine
Cene
Cheſne *d'or.*
Cheſne *arbre.*
Seine *fleuue.*
Douzaine
Dizaine
il Demaine
Dégaine
Domaine
Engaine
Eſtrene
Entrepreine
Eſtiomene
Emmeine
il Feine *ſon pré.*
Faine *fruit d'vn arbre nõmé fouteau.*
Forcene
Fontaine
Futaine
Fredaine
Gaine *de couſteaux.*
Geine *de geiner.*
Gehenne
Graine
Germaine
Haultaine
Haleine
Heleine
Humaine
Hebene
Huictaine
Haine *& mal-veillanee.*
la Haine *d'vne perſonne.*
Laine *lana.*
Lacene *femme de Lacedemone.*
Magdelaine
Migraine
Mondaine
Meine *de mener.*
Mitaine
Maihe *Prouince.*

Marraine
Neufuaine
Plaine *& remplie* pleine.
Plaine *la plaine.*
Promene
Pene
Quintaine
Regne
Romaine
Reine *pour Royne.*
Refrene
Rayne *rana.*
Saine *ſana.*
Reſne *d'vne bride.*
Souueraine
Seraine
Soubdaine
Sirene
Sepmaine
Ptiſaine
Traine
Treizeine
Vaine *& futile.*
la Veine *du cœur.*
Vingtaine
Trantaine
Tirantaine *maniere de dance.*
Vilaine
Voy cy deſſus Eigne.

IENNE *voy* ENE.

Voy Ien, *& au lieu que la terminaiſon eſt maſculine, change la en fœminine:*

Comme,

Payenne } de { Payen
Tienne } { Tien
Sienne } { Sien
Ancienne } { Ancien
Italienne } { Italien
Chreſtienne. } { Chreſtien.

Et ainſi de tous les autres qui ne ſont deriuez du maſculin:

Comme,

Antienne
Eſtienne
Entretienne
Maintienne
Souſtienne
Tienne *de tenir.*
Souuienne
Vienne *de venir.*
Vienne *Cité.*
Iulienne *nomen proprium.*
Sebaſtienne

Sebastienne *nomen proprium.*
Sienne *Cité.*
Sienne *de sien.*

Voy encor les verbes en enir, *& en forme des mots en* ienne: *Comme,*

Souuienne } de { Souuenir
Deuienne } de { Deuenir.

Nous auons apposé de suite ceste terminaison a cause de la proximité de la prolation qui consone bien.

INE & IGNE.

Voy les masculins en in *& faits des fœminins en* ine *de ceux que i'auray icy obmis.*

Babine
Bobine
il Corbine
Concubine
Lambine
Robine
Sabine
Bassine
Cigne *oyseau.*
Buccine
Doulcine
Calcine
Houssine
Cassine
Facine
Assassine
Lucine
Boucine *sa viande.*
Medecine
Officine
Piscine
Racine
Lucine *surnom de Iunon.*
Dine
Badine
Brigandine
Bodine
Crapaudine *pierre.*
Citadine
Dodine
Dandine
Godine
Iardine
Androgine
Affine
Deffine
Daulphine
Fine
Origine
Imagine
Longine
Sauuagine

Beguine
Sanguine
Eſchine
Himne
Machine
Meſchine *ſeruante, mot Anglois.*
Rechigne
Aſſigne
Conſigne
Signe
Digne
Engine
Maligne
Guigne
Guigne *fructus.*
Grigne
Indigne
Ligne
Pigne
Reſigne
Tigne
Vigne
Cline
Decline
Encline
Bobeline
Coraline
Chriſtaline
Capeline *de Mercure.*
vne Coline
Cheualine
Cornaline

Coraline
Geline
Iaueline
Maſculine
Pline
Diſcipline
Sobeline
Saline
Achemine
Abomine
Contamine
Chemine
Determine
Deſtine
Enlumine
Effœmine
Emine
Domine
Eſtamine
Examine
Famine
Hermine
Illumine
Mine *pour contenance.*
Mine *de miner.*
Rumine
Termine
Vermine
Benigne *nom propre.*
Feminine
Benigne *pour debonnaire.*
Fouyne
Rapine

Chopine
Opine
Creſpine
Lopine
Eſpine
Popine
Coquine
Brodequine
Quine
Bouquine
Faquine
Turquine
Damaſquine
Vaſquine
Aſurine
Burine
Carine
Chemine
Marbrine
Cyprine
Chagrine
Pourprine
Latrine
Poitrine
Doctrine
Couleurine
Enfarine
Farine
Enterine
Pelerine
Orine
Vrine
Yuoirine

Coleurine
Burine
Marine
Narine
Tabourine
Marrine *pour marraine.*
Azurine
Ambroſine
Couſine
Cuiſine
Geſine
Reſine
Saiſine
Voiſine
Argentine
Botine
Patine
Diamantine
Butine
Enfantine
Courtine
Encourtine
Tine *pour tonneau*
Butine
Celeſtine
Fauſtine
Obſtine
Matine
Maſtine
Latine
Paleſtine
Mutine
Platine

Predeſtine
Routine
Serotine
Serpentine
Sentine *d'vne nef.*
Trotine
Taſtine
Tetine
Auine
Diuine
Deuine
Rauine
Il Pleuuine
Bruine
Ruine.

Voy au reſte igne, *cy deſſus auec l'annotation.*

OINE

Auoine
Moine
Chanoine
Antimoine
Roine *ſe prononce* Reine.
Idoine
Caſſidoine
Aloine *d'vn cordonnier M. B.*
Patrimoine
Aloine *alias aluine herbe.*
Eſſoine
Exoine
Chelidoine *herbe.*
Antoine
Roine *par licence on dit* Reine.
Aigremoine *herbe.*
Babiloine.

ANNE & ENNE.

Voy ane; *pour les mots en* anne, *& dis hardiment,*

I'eſtois en vne Cabane
Aupres de la belle Iane.

Anne
Damne
Condemne
Panne
Manne
Garenne
Suzanne
Vanne *de vanner.*
Contemne
Cranne
Encranne
Gehenne
Ieanne
Lozanne *oppidum.*

INNE

Hynne *de hynner.*
Hymne
Erynne *furie.*

Ronſard rime digne *contre* hymne

ONE & OSNE

voy Aune

Amazone
Aulmoſne
Matrone
Boſne *pour borne.*
Proſne
Soone *fluuius.*
Rhoſne *fluuius.*
Throne
Babylone.

ONNE

Voy les maſculins en on, *& faits des fœminins ou verbes en* onne *que i'ay obmis icy.*

Abandonne
Aſſaiſonne
Arraiſonne
Actionne
Aumonne
Automne
Affectionne
Addonne
Bouchonne
Bourionne
Billonne
Bouillonne
Blaſonne
Baſtonne
Boutonne
Bouſonne
Bonne
Bayonne
Carillonne
Coronne
Charbonne
Cotonne
Chatonne
Chaponne
Canonne
Colonne *pour colomne.*
Cramponne
Donne
Dodonne *Regiõ de Grece ou eſtoit vn Oracle.*
Deſordonne
Empriſonne
Empoiſſonne
Eſtançonne
Eſguillonne
Eſtonne
Embaſtonne
Entonne
Empoiſonne
Eſperonne
Enuironne
Façonne
Felonne
Fleuronne
Foiſonne
Friçonne
Friponne
Griſonne

Gergonne
Guerdonne
Gerconne
Goderonne
Garſonne
Griſonne
Gloutonne
Heriſonne
Lionne
Mignonne
Miſtionne
Iargonne
Maiſonne
Moiſſonne
Maſſonne
Marmonne *entre ſes dẽts.*
Nonne *Religieuſe.*
Nonne *heure de nonne.*
Ordonne
Ponne
Perſonne
Parangonne
Pardonne
Pigeonne
Pietonne
Patronne
Quantonne
Raiſonne
Ramonne
Rançonne
Seillonne
Sorbonne
Sauonne *auec ſauon.*
Sonne
Soupçonne
vne Tonne
Tonne *de tonner.*
Teſtonne
Taſtonne
Veronne *Cité en Italie & Village en Bourgongne.*

I'ay mis cy deſſus les rimes non par leur ordre accouſtumé: pource que la rime eſt aſſez pleine d'elle meſme, tu peux de toymeſme la rẽger à ceſt ordre ſi tu veux.

ARNE *voy cy deſſus*

ARGNE

Acharne
Carne *beugne ou bigne.*
Carne *de teſtons.*
Carne *de carner.*
Lyarne *d'vn teſt M. B.*
Lucarne *feneſtre de grenier.*
Marne *fleuue.*
Marne *terre infertile.*

ERNE

Auerne *infernus.*
Berne
Concerne
Ciſterne
Moderne

Vn Cerne
Decerne, *mot de pratique.*
Diſcerne
Galerne
Guiterne *pour guiterre.*
Lanterne
Poterne
Proſterne
Subalterne
Salerne
Terne *en dé.*
Externe
Interne
Tauerne
Verne
Gouuerne
Hyuerne
Cauerne
Baliuerne
Auuergne.

ORNE

Borne *limes.*
Corne
Aorne
Capricorne
Licorne
Flagorne
Morne *cogitabundus.*
Eſcorne *pour honte*
Suborne
Vne Viorne.

OVRNE

Adiourne *de adiourner.*
Adiourne *il fait iour.*
Deſtourne
Enfourne
Retourne
Seiourne
Tourne
Attourne.

VRNE

Turne *Turnus, Roy des Latins.*
Nocturne
Saturne
Taciturne
Vulturne
Calphurne *nom propre.*
Vrne *vn vaiſſeau duquel les Romains vſoient pour recueillir les cendres des morts.*

AVNE *voy* ONE.

Iaune *color.*
Vn Faune
Aune *arbre.*
Aune *meſure.*
Beaune
Saune *ou* Saone *fleuue.*

EVNE

Ieune *& diſpos.*
Ieuſne
Deſiune

Rime auec vne, *retranchant l'*e.

VNE

Aucune
Brune
Commune
Chacune
Vne Dune
Fortune
Hune *partie d'vn nauire.*
Infortune
Importune
Lune
Neptune
Opportune
Quelcune
Pecune
Prune
Rancune
Vne
L'vne *ou l'autre.*
Pampelune *ou Pampelõne.*

Du Bartas vſe de l'vn & de l'autre.

APE

Attrape
Cappe
Deſtrappe
Eſchappe
Eſtape
Entrape
Frappe
Grappe *de raiſin.*
Happe
Chappe
Iappe
Lappe
Nappe
Pape
Trappe *homme trappe.*
Rappe
Trappe *de feu.*
Satrappe
Sappe.

EPE *&* ESPE.

Gueſpe *eſpece de mouches*
Creſpe
Increpe, *mot excorilinguilatiniſé, faute de meilleur on s'en pourroit ſeruir pour le langage de quelque pedant.*

IPE

Conſtipe
Anticipe
Agrippe
Equippe
Diſſipe

Emancipe
Frippe
Gippe
Grippe
Participe
Lippe
Principe
Philippe
Tripe
Vne Pipe
Pipe *de piper.*

ALPE

Alpe *mont.*

AMPE & EMPE.

Attrempe
Eſtampe
Lampe
Deſtrempe
Eſcampe
Trempe
Rampe.

IMPE

Guimpe *d'vn chaperon.*
Olympe *montaigne.*
Olimpe *nom propre.*
Grimpe *de grimper.*

OMPE

Pompe *& magnificence.*
Pompe *vas hydraulicum.*
Trompe *ou trompette.*
Trompe *de tromper.*

OPE

Europe
Enuelope, *vne enuelope pour vne perſonne ennuyeuſe, mot Bourguignon.*
Horoſcope
Galope
Calliope
Enueloppe *de enuelopper.*
Syncope *paſmoiſon.*
Syncope *retranche.*
Chaloppe
Choppe
Yſope
Æſope
Mizantrope.

OVPE

Soupe *de ſoupper.*
Coupe *a boire.*
Coulpe *pour faute.*
Coupe *tranche.*
Croupe
Eſtoupe
Eſtouppe *de eſtouper.*
Poupe
Decoupe
Souppe
Houppe
Trouppe

Louppe.

Ie mets icy ope *&* oupe *enſemble, non pas que ie vueille deuenir* ouyſte, *mais parce que nos Poetes François tout au contraire rendent* ou *en* o, *cõme Ronſard qui rime* Croupe *contre* Calliope, *& eſcrit* Crope.

ARPE

Carpe *poiſſon.*
Eſcarpe *pour eſcarpin.*
Eſcharpe *à pendre au col.*
Arpe *de arper.*
Harpe *inſtrument de muſicque.*
Sarpe *alias ſerpe.*
Scarpe
Contreſcarpe.

ERPE

Euterpe *l'vne des neuf Muſes.*
Serpe *inſtrument d'vn vigneron, mot Bourguignon.*

IRPE

Extirpe.

VRPE

Vſurpe.

Aſpe. *voy* APE.
Iaſpe.

AVPE

Gaupe *pour putain.*
Taupe *en vn iardin.*
Tauppe *percutit.*

VPE

Vne Huppe *choue.*
Huppe *la creſte.*
Occupe
Gruppe
Iuppe *façon d'habit.*
Vne Dupe.

QVE

Aque
Carraque
Caque
Caſaque
Claque
Braque
Detraque
Flacque
Flaſque
Laque *couleur.*
Maniaque
Demoniaque
Simoniaque
Opaque
Theriaque

Huquemaque *ſedition populaire.*
Vne Iacque
Plaque
Chaſque
Paſque
Saque
Attaque *de attaquer.*
Vaque *il vaque diligemment.*
Zodiaque.
Voy aſque *cy apres, le Gaſcon prononce tous les mots en* ache, *en* aque.

EQVE & ESQVE.

Archeueſque
Eueſque
Auecque
Hypotheque
Preſque
Moreſque
Villaneſque
Romaneſque
Tudeſque
Turqueſque
Pedanteſque.
Sont quaſi tous adiectifs faits à plaiſir, parquoy ie me ſuis contenté de mettre les plus vſitez auec des noms & verbes.

IQVE

Angelicque *nom propre.*
Angelicque *adiectif.*
Antique
Authentique
Affrique
Alambique
Arabicque
Attique
Applicque
Arithmetique
Aſtrologique
Aquatique
Antartique
Aſiatique
Baſilique *temple Royal.*
Baſiliſque *ſerpent.*
Boutique
Baſilicque *herbe.*
Bellique
Belgique
Bique *pour cheure.*
Bique *d'ou vient Bicoque.*
Brique
Buccolique
Caldaique
Hebraique
Cantique
Catholique
Celtique
Chronicque
Communique

Colique
Cholerique
Comique
Critique
Dominique
Diabolique
Dialectique
Dorique
Duplique
Difficque
Ecclesiasticque
Euangelique
Ethnique
Explique
Fabrique *de fabriquer.*
Fabrique *de l'Eglise.*
Phlegmatique
Fantastique
Frenetique
Fisque *fiscus.*
Geometrique
Georgique
Heroique
Heretique
Hydropique
Ionique
Iambique
Inique
Iuridique
Impudique
Laconicque
Pyrrhonique
Logique
Leuitique
Lubrique
Lunatique
Lirique
Magnifique
Magique
Mecanique
Melancholique
Musique
Mosaique
Oblique
Optique *nerfs des yeux causãs la vigueur de voir.*
Pacifique
Paralytique
Practique
Platonique
Peripatetique
vne Picque
Picque *de picquer.*
Pythagorique
Pontique
Persique
Politique
Poetique
Portique
Punicque
Publique
Pudique
Republique
Rhetorique
Rustique
Relique

Satyrique
Sapphique
Syndique
Sciatique
Sorbonique
Schiſmatique
Traffique
Theorique
Tyrannique
Topique
Tropique
Tunique
Veridique
Veronique *proprium mulieris.*
Vnique *fils,*
Et infinis autres adiectifs qu'on peut compoſer.

ALQVE

Defalque *de défalquer.*
Talque *eſpece de miner. aux qui ne bruſle point.*

VLQVE

Conculque
Inculque

ANQVE

Blanque *ieu de blanque.*
Banque *de Lyon.*
Flanque *vn bouleuard à flanque.*
Manque *à ſa parolle.*
Branque *l'artillerie.*
Salamanque *ville d'Eſpaigne.*

INQVE

Chinque *de chinquer.*
Trinque *de trinquer.*
Delinque *de delinquer.*
Intrinque *de intrinquer vn fait.*

ONQVE

Quiconque
Oncque
Doncque
Quelconque
Spelonque
Adoncque
Tronque.

OQVE

Croque
Choque
Bicoque
Empoque
vne Coque *d'oeuf,*
Conuoque
Colloque *de Poiſſy.*
Colloque *ſes enfans.*
Euoque
Diſloque
Equiuoque

Eſtoque
Bloque
Inuoque
Cloque
Moque
Prouoque
Reciproque
Reuoque
Suffoque
Troque
Toque *ou bonnet.*
Nicnoque *ieu.*

ARQVE

Barque
Embarque
Marque
Monarque
Petrarque
Plutarque
la Parque
Parcque *& auare.*

ORQVE

Orque *l'enfer.*
Extorque
Retorque
Vne Porque *pour vne truye.*

VRQVE

Turque
Amurque.

ASQVE

Vne Bourraſque
Flaſque
Baſque
Chaſque
Caſque
Maſque
Fantaſque.
Voy aque *cy deuant en ſon ordre.*

ESQVE

Voy eque *cy deſſus.*

ISQVE

Friſque
Confiſque
Muriſque
Obeliſque
Lentiſque
Le Fiſque.
Aucuns rimẽt auec ique *par licence.*

VSQVE

Bruſque
Iuſque
Offuſque
Muſque
Buſque
Debuſque.

VQVE

Buque *de buquer.*
Caducque *Nuque*
Perruque *Cunuque*
Moluque *Isle.*
Luque *Cité d'Italie.*

RE
ARE

Pare *de beaux habits.*
Pare *de parer vn coup.*
Endare
Barbare
Gare *id est fuge.*
Denare *pour argent, mot Italo-François.*
Empare
Desempare
Phare *tours sur les ports de mer qui esclairent les mariniers.*
Rempare
Prepare
Fanfare
Auare
Repare
Rare
Separe
Tare
Ferrare
Lazare
Mare

Dispare *de disparoir.*
Declare
Hare
Tartare.

ABRE

Parce qu'ils riment bien.
Cabre *de cabrer, qu'on approprie à vn cheual.*
Cinabre *minium.*
Candelabre
Fabre *arbre.*
Arbre
Marbre.

EBRE

Algebre *espece d'Arithmetique.*
Funebre
Celebre
Tenebre.

Et quelques mots escorchez du Latin dont vsent les Chirurgiens: comme Vertebre.

IBRE

Tybre *fleuue à Rome.*
Libre *signe Celeste.*
Calibre
Æquilibre
Libre *homme libre en parolles.*
Fibre.

AMBRE & EMBRE.

Ambre
Chambre
Membre
Demembre
Septembre
Nouembre
Decembre
Gingembre
Remembre

IMBRE

Tymbre *d'vne armoirie.*
Tymbre *ou cloche.*
vn Cimbre *Cimber en Latin.*

OMBRE

Sombre
Nombre
Encombre
Cocombre
Ombre *de la terre.*
Sombre *lieu obscur.*

OBRE

Sobre
Opprobre
Octobre

VBRE

Lugubre
Salubre

Et quelques autres nomz venus du Latin.

ACRE

Acre *humeur acre.*
Acre *Cité.*
Archediacre
Diacre
Soubdiacre
Massacre
Sacre *oyseau.*
Sacre *de sacrer.*
Simulachre
Faicre, *nom propre.*
Pouacre *villain galleux.*
Consacre

ECRE *voy* égre
Execre *de execrer.*

ANCRE

Ancre *à escrire.*
Ancre *d'vn nauire.*
Chancre *d'vne maladie.*
Eschancre *eschancrer.*
Cancre *signe Celeste.*
Cancre *poisson.*

AINCRE

Vaincre
Conuaincre.

OCRE

Ocre *craye iaune.*
Mediocre.

VCRE

Sucre. *mucre.*

VLCRE

Sepulcre *ou trumbeau.*

ADRE

Ladre
Madre *de madrer.*
Quadre.
Voy atre.

EDRE

Cedre *arbre.*

IDRE

Hydre *ſerpent à ſept teſtes.*
Clepſidre *eſpece d'horloge.*

ANDRE & ENDRE

vne Aſcendre *aix de tonneau. M. B.*
Flandre
Salemandre
Pendre
Entreprendre
Calendre
Comprendre
Apprendre
Surprendre
Reprendre
Cendre
Deſcendre
Fendre
Defendre
Coriandre
Eſpandre
Eſclandre
Condeſcendre
Suſpendre
Pretendre
Eſtendre
Gendre
Engendre
Apendre
Prandre
Rendre
Deſpendre
Tendre *& bander.*
Tendre, *chair tendre.*
Deſtendre
Attendre
Entendre
Vendre *& ſes compoſez.*
Caſſandre *l'amie de Ronſard.*

Aindre & EINDRE

Adſtraindre
Maindre
Plaindre

Peindre
Attaindre
Ceindre
Enceindre
Craindre
Contraindre
Eſteindre
Eſtraindre
Enfraindre
Reſtraindre
Deſceindre
Eſpreindre
Empraindre
Faindre
Teindre
Aueindre *d'auenir M.B.*
Tu peux rimer auec oindre *ſi tu es contraint.*

INDRE

Chilindre.

OINDRE

Poindre
Eſpoindre
Oindre
Moindre
Ioindre
Enioindre
Deſioindre *& autres compoſez.*
Voy aindre *& y rime, ſi tu es neceßité.*

ONDRE

Fondre
Tondre
Effondre
Morfondre
Lõdre *ville capitale d'Angleterre.*
Pondre *des œufs.*
Reſpondre
Confondre
Semondre
Enfondre
Apondre *mot Bourguignon qui ſignifie pouuoir aduenir de la main à quelque choſe haut eſleuee.*

ARDRE

Ardre *bruſler.*

ERDRE

Perdre
Eſperdre

ORDRE

Ordre *& conduicte.*
Ordre *Cheualier de l'Ordre du Roy.*
Deſordre
Mordre
Tordre
Deſtordre

Deſmordre
Retordre

OVDRE

Mouldre
Abſouldre
Diſſouldre
Souldre *vne queſtion.*
Fouldre
Pouldre
Empouldre
Couldre *bois.*
Coudre
Deſcouldre
Recouldre
Reſouldre
Saulpouldre

ERE *voy* AIRE *fol. 75.b.&c.*

Delibere
Tibere
Cerbere
Acere
Vlcere
Sincere
Here
Adhere
Modere
Conſidere
Profere
Confere
Defere
vne Fere
Prefere
Differe
Proſpere
Mortifere
Sphere
Ingere
Digere Legere
Bergere Frigere
Eſtrangere
Gorgere
Guere
Naguere
Chere *& precieuſe.*
Chere *bonne chere.*
Enchere
Valere
Acclere
Colere
Tolere
Amere
Commere
Lingere
Mere
Chimere
Homere
Eſpere
Deſeſpere
Pere
Obtempere
Tempere
Compere
Proſpere

Vitupere
Vipere
Miſere
Auſtere
Altere
Cautere
Frere
Panthere
Myſtere
Monaſtere
Seuure Aduere

Reuere
Adultere
Sucre *de Madere.*
Voy aire *& y rime hardiment, mais aduiſe que les dernieres ſillabes ſoient conduites par vne meſme conſone:*
Quand ie conſidere
Ce grand Dromadaire.

IERE

Voy les maſculins en ier *qui ſont noms d'office, & mets en* iere *pour les feminiſer: Comme,*

Barbiere — Barbier
Muſniere — Muſnier
Huiſſiere — Huiſſier
Bouchiere — Bouchier
Familiere — Familier
Sorciere — Sorcier

Biere *breuuage.*
Biere *des morts.*
Gibbeciere
Maladiere *& leproſerie.*
Sorciere
Chambeliere
Fiere
Chiere
Verdiere
Chaudiere
Lingiere
Guiere

Naguiere
Volliere
Serpilliere
Fourmilliere
Salliere
Macheliere
Grenoilliere
Eſpauliere
Fremilliere
Louuiere
Couſtumiere

Fumiere *pour fumee.*
Lumiere
Canonniere
Heronniere
Derniere
Paultonniere *pour poche ou beſace.*
Maniere
Taſniere *d'vn regnard.*
Quantonniere
Pepiniere
Banniere
Poulſiniere
Orniere *d'vn paué.*
Charniere
Cropiere
Rapiere
Paulpiere
Gourriere *mignonne.*
Ferriere *à mettre vin.*
Derriere
Arriere
Verriere
Barriere
Carriere *d'vn cheual.*
Carriere *alias perriere.*
Charriere
Cendriere
Fondriere
Pouldriere
vne Meurtriere
Perriere
Maiſiere
Viſiere
Oiſiere
Poulſiere
Liziere
vne Fraiſiere
Entiere
Demantiere
Cemetiere
Lictiere
Iarretiere
Freſtiere *d'vne maiſon.*
Teſtiere
Goutiere
Matiere *altiere*
vne Pannetiere
Frontiere *d'vne Prouince.*
Ciuiere
Riuiere
Cheneuiere
Eſtriuiere
Ouuriere
Bauiere *Prouince.*
Priere
Bruyere
qu'il Enquiere
Voy aire *au ſurplus.*

AFRE

Afre *pour peur M.B.*
Balaffre
Galaffre

IFFRE

Chiffre *d'Arithmetique.*
Chiffre *d'vn Notaire.*
Piffre *vn gros panſart, mot Bourguignon.*
Fiffre *eſpece de fluſte.*
Dechiffre *ſa vie.*

OFRE *voy* OVFFRE

Loffre *pour léure M.B.*
Offre
Coffre
Encoffre *en priſon.*

ANFRE

Canfre.

AVFRE

il Gauffre *ſa chemiſe.*
vne Gauffre
Bauffre *de bauffrer c'eſt à dire manger M. B. voy* offre.

OVFRE

Souffre *de ſouffrir.*
Soulphre
Gouffre
Couffre
Engouffre

AGRE

Podagre.

EGRE

Megre *piſcis.*
Allegre
Sallegre

AIGRE

Aigre
Maigre
Vinaigre

IGRE

Tigre
Denigre *la renõmee d'autruy.*

ANGRE

Langre *Ciuitas.*

ONGRE

Hongre *ou Hongrois de Hongrie.*
Congre *poiſſon.*
Hongre *pour chaſtré.*

OVGRE

Bougre.

AIRE

Haire *cheual haire.*
Haire *porter la haire.*
Aire *area.*
Apothicaire

Caire *visage.*
Caire *ville.*
il Acaire *des tesmoins.*
Vicaire
Abecedaire
Lapidaire
Dromedaire
Faire
Affaire
Deffaire
Contrefaire
Satisfaire
Breuiaire
Vulgaire
Chaire
Stipendiaire
Vestiaire
Reuestiaire
Viaire *pour visage, vieil mot.*
Flaire *de flairer.*
Glaire *d'œuf.*
Complaire
Desplaire
Esclaire
Plaire
Exemplaire
Perpendiculaire
Formulaire
Caniculaire
Salaire
Oculaire
Aulnaire
Quadrangulaire
Titulaire
Insulaire
Summaire
Maire
Grammaire
Extraordinaire
Legionnaire
Lunaire
Debonnaire
Sexagenaire
Ordinaire
Luminaire
Pensionnaire
Sanguinaire
Mercenaire
Portionnaire
Douhaire
Paire *par.*
Repaire
Temeraire
Raire
Supernumeraire
Arbitraire
Vzuraire
Braire
Libraire
Distraire
Traire
Extraire
Contraire
Portraire
Soustraire

Aduerſaire
Anniuerſaire
Commiſſaire *cõm'il ſerre.*
Fauſſaire
Ienniſſaire
Neceſſaire
Forçaire
Courſaire
Commentaire
Taire
Dataire
Donataire
Elementaire
Parietaire
Proprietaire
Militaire
Depoſitaire
Teſtamentaire
Inuentaire
Mentaire
Notaire
Deuolutaire
Sagittaire
Salutaire
Secretaire
Solitaire
Tributaire
Volontaire
Hereditaire
Caluaire *mons in Iudæa.*
Electuaire
Manuaire
Promptuaire
Queſtuaire
Mortuaire
Suaire
Statuaire
Sanctuaire.

Voy au reſte ere *cy deſſus fol.* 74. *a. Exemple,*

I'aperceu naguere
Vn Apothicaire.

IRE

Occire
Adhire *de adherer.*
Contredire
vn Validire
Dire
Prædire
Saphire
Præfire
Confire
Deſconfire
Maudire
Interdire
Deſdire
Meſdire
Porphire
Suffire
Ire
Admire
Lire
Elire
Mire *iouer à la mire.*
Mire *en vn miroir.*

Myre *pour Chirurgien.*
Aſpire
Pire
Reſpire
Empire
Conſpire
Souſpire
Eſcrire
Frire
Rire
Souſfrire
il Deſire
Deſſire
Eſcrire
Deſcrire
Proſcrire
Sire
Meſſire
Cire
Chauffecire
Attire
Tire
tout d'vne Tire
vn Satyre
vne Satyre
Retire
Martyre
Vire
Nauire
Bruire
Cuire
Duire
Conduire

Inſtruire
Induire
Introduire
Produire
Reduire
Luire
Reluire
Nuire
Traduire *le nom de quelqu'vn.*
Traduire *vn liure.*
Seduire
Deſduire
Enduire
Deſtruire
Conſtruire

OIRE

Acceſſoire
Auditoire
Ambulatoire
Amatoire *potion amatoire.*
Boire
vne Bauoyre
vne Baſſinoire
vne Berſoire
Croire
Conſiſtoire
Chaſſoire
Decrotoire
Dimiſſoire
Diffamatoire
Eſcriptoire

Eſchapatoire
Eſcumoire
Foire *nundinæ.*
Foire
Fruſtratoire
Gloire
Genitoire
Grimoire
Hiſtoire
Inuentoire
Yuoire
Loire
Lardoire
Memoire
Machoire
Monitoire
Meritoire
Notoire
Negatoire
Noire
Offertoire
Oratoire
Purgatoire
Poire
Preparatoire
Pretoire
Premontoire
Poſſeſſoire
Petitoire
Caquetoire *eſpece de chaire.*
Repertoire
Ratoire
Territoire
Tranſitoire
Voire
Victoire

Il y a quelques autres noms verbaux: Comme

Ambulatoire
Appellatoire
Compulſoire
Contradictoire *&c.*

que i'obmets, pource que le Poete s'en ſert rarement, & ſont propres à la practique iuſticiaire.

ORE

Aurore
Adore
Corrobore
Colore
Dore.
Deplore
Decore
Deſcolore
Deuore
Deflore
Encore
Elabore
Euapore
Honnore
Implore
Ignore
Incorpore

Metaphore
More
Meliore
Odore
Pecore
Pandore
Plore
Ore *pour ores.*
Rememore
Essore.

ASPRE

Aspre *à la pince.*
Capre *caper.*
Diapre *de diaprer.*
Aspre *monnoye de Turquie.*
Capre *d'Espagne.*

EPRE

Lepre
Vespre.

IPRE

Cypre *Isle.*
Ypre *ville d'Allemaigne.*

OMPRE

Corrompre
Rompre
Interrompre

OPRE

Impropre
Propre
Contrerime auec obre:
Comme,
Il est digne d'eprobre
Pour estre si mal propre.

OVRPRE

Pourpre.

VPRE

Stupre
Constupre *stuprat.*

ARRE

Arre
Barre *ieu.*
Barre *de fer.*
Carre
il Chamarre *son habit.*
Catarrhe
Narre
Bigearre
Bigarre
Bizarre
Esquarre
il Contrequarre
Nauarre *Regio.*
Rembarre
Tintamarre
Fouarre *pour paille.*

ERRE

il Atterre

Angleterre
Acquerre *pour acquerir*
Aufferre
Eſquierre *d'vn Maçon.*
il Erre *il faut grandement.*
Erre *aller grand erre.*
Tonnerre
du Lierre
il Ferre
Defferre
Guerre
Guiterre
Querre *ou querir.*
vn Parterre
vne Pierre
Pierre *nom propre.*
Terre
Verre
Tonnerre *ville.*
Nerre
Enterre
Bizerre *meilleur que bizarre.*
il Serre
Reſſerre.

IRRE

Myrre *& encens.*

Note que les Lorrains prononcent en irre *tous les nõs qui n'ont qu'vne* r. *& au contraire ne prononcẽt qu'vne* r, *s'il y en a deux.*

EVRRE

Beurre
Seurre *ville de Bourgõgne.*
Feurre *pour paille.*
Leurre *d'vn Oyſelleur.*
Suſurre *bruit de l'eau coulante.*

Parmy le ſuſurre des eaux
Et le gazouillis des oyſeaus.

ORRE

Abhorre
Eſclorre
Clorre
Forclorre

OVRRE

Bourre *d'vn bourrelier.*
Bourre *pour batre.*
Fourre *fourrer vne robe.*
Fourre *il ſe fourre par tout.*
Encourre
Courre
Rembourre
Secourre *infinitif de ſecouer.*
la Mourre *eſpece de ieu.*

ATRE & ASTRE

Acarialtre
Abatre
Aſtre *aſtrum.*

Albaſtre
Zoroaſtre *nom.*
Blanchaſtre
Batre
Combatre
Chaſtre *de chaſtrer.*
Debatre
Eſbatre
Deſaſtre
Emplaſtre
Fillaſtre
Follaſtre
Gentillaſtre
Iaunaſtre
Idolatre
Noiraſtre
Maratre *nouerca.*
Mollaſtre
Opiniaſtre
Paſtre *pour paſteur.*
Plaſtre
Parâtre
Quatre
Rougeaſtre
Rabatre
Theatre.

ETTRE & ESTRE

Anceſtre
Admettre
Compromettre
Commettre
Champeſtre
Dextre
Demettre
Depeſtre
Entremettre
Eſtre
Seneſtre
Feneſtre
Gueſtre
Empeſtre
Cheueſtre
Lettre
Mettre
N'eſtre
Omettre
Preſtre
Promettre
Permettre
Remettre
Salpetre
Sceptre
Syluestre
Submettre
Soubmettre
Semeſtre
Sequeſtre
Tertre
Tranſmettre
Terreſtre.
Traiſtre

EPTRE

Sceptre.

AISTRE & AITRE
Maiſtre
Naiſtre
Repaiſtre
Paiſtre
Taiſtre

ETRE *auec é mol.*
Diametre
Penetre
Pietre
Perpetre
Metre *pour vers.*
Impetre

ITRE
Mitre
Arbitre
Attitre
Beliſtre
du Citre
Chapitre
Epiſtre
Huyſtre
Pulpitre
Regiſtre
Tiltre *titulus.*
Tiſtre *texere.*
il Atiltre
Vitre
Ganpitre

ISTRE
Adminiſtre
Miniſtre
Ciſtre
Regiſtre
Enregiſtre
Siniſtre

OITRE
Accroiſtre
Apparoiſtre
Cognoiſtre
Cloiſtre
Croiſtre
Recongnoiſtre
Decroiſtre
Surcroiſtre

ANTRE & ENTRE
Antre
Chantre
Entre
Ventre
Centre

AINTRE
Paintre
Tu peux rimer par licence auec aindre, *à cauſe de la vicinité de* D. *&* T.

INTRE
Cintre

ONTRE & ONSTRE

Monſtre *de monſtrer.*
Vn Monſtre
Vne Monſtre *ou horologe.*
Contre
Rencontre
Baſſecontre
Malencontre
Remonſtre.

OTRE & OSTRE

Patenoſtre *autre.*
Apoſtre
Noſtre
Voſtre.

ARTRE

Martre
Tartre
Mont-Martre *Villette.*
Chartre *pour priſon.*
Chartre *pour titre authentique.*
Chartre *ville.*

ERTRE

Tertre
Dertre.

EVRTRE

Meurtre.

Aſtre, eſtre, iſtre, oſtre, vſtre, *voy* atre, etre, itre, otre, vtre.

AVTRE

Eſpeautre *eſpece de fromẽt, Zea Latine.*
Autre
Veautre *de veautrer.*
Peautre.
Voy otre, *cy deſſus.*

EVTRE

Feutre
Neutre
Veutre *vn goulu, mot Bourguignon.*
Calfeutre.

OVTRE

Auoutre *pour dire abortif.*
Coutre *d'vn lict.*
Coultre *d'vne charrue.*
Outre
Loutre
Accouſtre
Poutre *iument.*
Poutre *de bois.*

VSTRE

Fruſtre
Luſtre
Ruſtre
Illuſtre
Baluſtre.

EXTRE

Dextre
Adextre.
Voy estre, *cy dessus. Exẽple,*
L'vn estoit à la senestre,
Et l'autre estoit à la dextre.

AVRE

Haure *port de mer*
Naure *de naurer.*

IEVRE & IEVRE

Leure *de la bouche.*
Feure
Séure *de seurer vn enfant.*
Orfeure
Liéure
Balieure *pour leure. V. M.*
Bieure *castor.*
Fieure
Chieure
Geneure *arbuste.*
Genieure *nom propre.*
Seure *de seurer vn enfant & luy oster la mammelle.*

IVRE

Cuiure
Ensuiure
Deliure
Yure
la Liure *signe celeste.*
Liure *pour estudier.*
Liure *pour peser.*
Liure *de liurer.*
Suiure
Viure
Enyure

OIVRE

Poyure

EVVRE

Oeuure *d'vn grand Poete.*
Oeuure *de quoy on fait la toille.*
Coleuure
Maneuure *ou artisan.*
Coeuure *pour couure, il est receu de l'authorité des bõs Poetes.*

OVVRE

Couure
Descouure
Ouure
Louure
Pouure *pour pauure ou poure.*

AVVRE

Pour rimer en auure *n'y a qu'vn mot,*
Pauure.

AVRE *Voy* ore *cy deßus.*
Reſtaure
Laure *amye de Petrarque.*
Taure
Minotaure

EVRE

Heure
Lieure
Alleure
Aſſeure
Bleſſeure
Chantepleure
Desfleure
Demeure
Enfleure
Froiſſeure
Gageure
Inferieure
Labeure
Encloueure
Meure *de mourir.*
Poſterieure
Pleure
Anterieure
Plieure
Rongneure
Rouilleure
Seure
Superieure
Tiſſeure
Voy üre *cy apres en ſon ordre.*
Elle ploroit de ſa bleſſure
Qui n'eſtoit qu'vne eſgratinure.
Car meſmes on peut eſcrire bleſſure, *& oſter l'*e *de deuant* u.

OVRE

Ploure
Laboure
Coure *curras.*
Oure *pour ores.*
qu'il Secoure
Diſcoure
Entoure
Sauoure
Quaſi tous les anciẽs Poetes François riment eure *&* oure: *cõme ils ne font point de differẽce entre* eu *&* ou.
Exemple
Qu'elle coure
En peu d'houre:
Vers ſon doux
Amouroux.
Encores en retenons nous l'vſage en beaucoup de mots: Comme ialoux *&c.*

VRE

Voy eure *cy deßus, parce qu'ils peuuent rimer en*

ſemble.
Augure
Armure
Allure
Azure
Architecture
Agriculture
Abbature *d'un cerf.*
Aduenture
Adiure
Bure
Brodure
Bigarrure
Bordure
Bouchure
Bleſſure
Bonauenture
Bruſlure
Briſure
Blanchiſſure
Coiffure
Chauſſure
Cheuelure
Cure
Culture
Cenſure
Couſture
Coupure
Creature
Cranelure
Confiture
Clericature
Coniure
Charnure
Ceinture
Couuerture
Cloſture
Cure *Benefice.*
Cure *gueriſon.*
Cure *ſoucy.*
Cure *de curer.*
Coniecture
Conclure
Droicture
Deconfiture
Dentelure
Dorure
Dechiqueture
Dure *de durer.*
Doublure
Dure *de dur.*
Eſpure
Eſquarrure
Enfonſure
Entrelaſſure
Enclouüre
Eſgratinure
Eſcriture
Eſcure
Endure
Encoignure
Enflure
Entamure *du pain, d'ou à pris nom frere Ian des Entaumures, parce qu'il en eſtoit friand.*

Forfaiture
Fature
Friture
Froidure
Ferrure
Fourrure
Fronſure
Fiſſure
Freſſure
Figure
Foulure
Fourniture
Fermeture
Gageure
Garniture
Geniture
Graueure
Hure
Charnure
Chauſſure
Iure
Iniure
Iudicature
Impoſture
Ioincture
Iacture
Lecture
Luxure
Lineature
Ligature
Morſondure
Monture
Membrure
Manufacture
Moucheture
Moulture
Maſure
Meſure
Murmure
Mercure
Mure
Morſure
Moulure
Nature
Nourriture
Ouuerture
Ordure
Obſcure
Pure
Pelure
Pariure
Pourriture
Procedure
Poliſſure
Primogeniture
Poincture
Paſture
Painture
Procure
Parure
Quarrelure
Rupture
Rongnure
Ramure
Rature
Roture

Poſture

Razure
Raclure
Structure
Stature
Sepulture
Signature
Serrure
Sallure
Souillure
Souldure
Taincture
Tablature
Tonsure
Torture
Temperature
Voiture
Vesture
Verdure
Vermissure
Vsure *vsura.*
Vsure *de vser.*

Se *precedé d'vne voyelle &* ze.

Ie t'ay aduerty en l'ordre de cé *&* ce, *de la diuerse prononciatiõ de nostre* s. *Frãçoise, & comme deux* ss. *ne vallent qu'vn* C. *au rẽg duquel ie les ay fait marcher. Reste donc ce qui se prononce comme* ze, *quand il est entre deux voyelles.*

ASE

Ase *mot Gascon pour asne.*
Vase *vasis.*
Case
Embrase
Ecrase
Phrase
Iase *de iaser.*
Paraphrase
Extase
Rase
Anastase *nom propre.*
Raze *razer vne place.*
Vase.

AISE

Aise
Appaise
Baise *de baiser.*
Blaise
Braise
Biaise
Cimaise
Desplaise
Fournaise
Falaize *ville.*
Fraize *fruit.*
Fraize *de chemise.*
Mauuaise
Malaise
Mortaise
Niaise
Naise *de naiser du chãure.*

Plaiſe
Punaiſe
Rappaiſe
Taiſe *de taire.*

ESE & EISE

Beſe
Freſe *de mouton, ie croy que le mot eſt Bourguignon.*
Geneſe
Dioceſe
Seize
Treize
Peſe
Epheſe
Beze *Epigrãmatiſte Latin.*
Bleze *pour begue.*
Impreſe *mot Italien, pour deuiſe.*

ISE

Attiſe
Aſſiſe
Admiſe
Appriſe
Authoriſe
Aduiſe
Aguiſe
Amenuiſe
Acquiſe
Amadiſe
Atiſe
Biſe
Beſtiſe
Briſe
Baptiſe
Couardiſe
Commiſe
Chalandiſe
Ceriſe
Chemiſe
Compriſe
Conſtruiſe
Conquiſe
Conduiſe
Cuiſe
Courtiſe
Cotiſe
Conuoitiſe
Cicatriſe
Cauteriſe
Canoniſe
Compromiſe
Conſiſe
Circonciſe
Deuiſe *Simbolum.*
Deuiſe *de deuiſer.*
Deciſe
Deualiſe
Demiſe
Depaïſe
Depriſe
Diuiſe
Duiſe
Deſduiſe
Deſguiſe

Destruise
Dogmatise
Entrepriſe
Entremiſe
Eſliſe
Egliſe
Eſpriſe
Exquiſe
Exorciſe
Euangeliſe
Eterniſe
Enduiſe
Eſconduiſe
Eſpuiſe
Enquiſe
Frize
Faintiſe
Formaliſe
Friandiſe
Fauoriſe
Franchiſe
Gargariſe
Guiſe *en bonne guiſe.*
Gourmandiſe
Guyſe *Duché.*
Gentilhomiſe
Griſe
Iudaïſe
Introduiſe
Induiſe
Intermiſe
Immortaliſe
Indeciſe
Inciſe

Introniſe
Luiſe
Liſe
Miſe *poſee.*
Vne Miſe *gageure.*
Marchandiſe
Mignardiſe
Maiſtriſe
Meſpriſe
Martiriſe
Marquiſe
Mignotiſe
Nuiſe
Papelardiſe
Promiſe
Paillardiſe
Piſe
Permiſe
Preſtriſe
Pertuiſe
Priſe
Prophetize
Petrarchiſe
Produiſe
Puantiſe
Pindariſe
Quotiſe
Reduiſe
Ronſardiſe
Reluiſe
Requiſe
Submiſe
Sotiſe
Soubmiſe

Surprise
Scandalise
Seduise
Symbolise
Qu'il Suffise
Sise
Surfise
Temporise
Traduise
Thesaurise
Valise
Venise
Vise
Vaillantise.

OISE

Apriuoise
Amboise
Ardoise
Accoise
Ambroise
Armoise *herbe.*
Bourgeoise
Croise
Ceruoise
Champenoise
Courtoise
Dijonnoise
Degoise
Empoise
Françoise
Framboise
Galoise
Lionnoise
Noise
Oise *fluuius.*
Poise *ponderat.*
Poise *dolet.*
Pontoise
Patoise
Toise
Turquoise
Vendosmoise
Villageoise
Vauldoise
Voise *eat.*

OSE

Ose *audet.*
Appose
Allose
Bugloſe
Berose
Close
Cloſe
D'alose
Decloſe
Dose
Emphiteose
Encloſe
Escloſe
Gloſe
Metamorphoſe
Oppoſe
Oroſe
Proſe
Forcloſe

Impoſe
Couperoze
Roſe
Recloſe
Tholoſe *vrbs.*
Arroſe
Compoſe
Depoſe
Diſpoſe
Expoſe
Il Poſe
Vne Poſe
Propoſe
Preſuppoſe
Repoſe
Suppoſe.

Quelques-vns rimẽt auec les mots en ouſe, *eſtant l'u. & diſent* Tholoſe, Eſpoſe, *& tout le contraire des* ouyſtes.

IPSE

Eclipſe
Apocalipſe
Elipſe *l'amie d'vn Roy d'Angleterre.*

Arſe, erſe, irſe, orſe, vrſe, *voy* arce, erce, irce, orce, vrce.

AVSE

Vne Cauſe, *vne raiſon.*
Il Cauſe *de cauſer.*
Cauſe *de plaidoirie.*
Clauſe
Pauſe.

EVSE

Voy euſer, *voy auſſi les mots en* eux, *& fais des feminins en* euſe. *Comme,*

Amoureuſe
Ambitieuſe
Auaritieuſe
Deſdaigneuſe
Deſpiteuſe
Breneuſe
} de
Amoureux
Ambitieux
Auaritieux
Deſdaigneux
Deſpiteux
Breneux:

Meuſe *fluuius.*

OVSE

Ialouſe
Eſpouſe
Houſe
Tholouſe
Qu'il Couſe, *de coudre.*
Ventouſe
Bouze *de vache.*

Arcquebouſe
Douze
Triquehouſe
Belouſe.

VSE

Arcquebuſe
Buſe
Refuſe
Ruſe
Vſe
Confuſe
Diffuſe
Abuſe
Recuſe
Profuſe
Camuſe
Infuſe
Abſtruſe
Amuſe
Excuſe
Excluſe
Eſcluſe
Accuſe
Encuſe
Muſe *muſa.*
Muſe *de muſer.*
Ceruſe
Plamuſe
Cornemuſe.

Aucuns riment auec euſe, *mais aduiſe bien au ſon de l'aureille, & en vſe rarement, car ie treuue ceſte rime dure:*

Eſtant vers ſon amoureuſe
Il luy ioua d'vne ruſe.

ATE

Agathe *pierre precieuſe.*
Agathe *nom propre.*
Abbate *d'abbatre.*
Apoſtate
Annate
Antidate
Barate *deçoit.*
Batte
Bratte
Combatte
Chate
Chaſte
Date *prune.*
Dilate
Date *d'vn inſtrument.*
Debate
Degaſte
Eſbate
Eſcarlate
Eſclate
Faſte
Frelate
Flatte
Fregatte
Gaſte
Gratte
Haſte *ou broche.*

Haſte *de haſter.*
Iatte *vaiſſeau.*
Hipocrate
Latte
Matte *de mater.*
Natte
Oppiate
Pate
Paſte
Plate
Pirate *latro marinus*
Rabate
Rate *& rat.*
Rate *ſplen.*
Relate *mot de pratique.*
Rate *payer pour rate.*
Sauatte
Socrate
Tranſlate
Taſte
Vaſte

ACTE

Acte *d'vne Comedie.*
Acte *braue acte.*
Acte *de Iuſtice.*
Contracte
Epacte
Iacte
Macte
Cataracte *du Nil.*
Detracte
Retracte.

ICTE

Dicte, *voy* ite.

OCTE *voy* OTE

Docte.

ETE, ECTE, ESTE & ETTE

Barbette
Beſte
Robette
Hebete
Herbette
Iambette
Accepte
Cuiſſette
Chauſſette
Doulcette
Bourſette
Eſpouſſette
Lancette
Forcette
Foſſette
Groſſette
Muſette
Mincette
Pincette
Rouſſette
Reſte
Ceſte *femme.*
Ceſte, *ceincture de Iunon.*
Blondette

Blondelette
Rondette
Debte
Odette
Bordette
Pandecte
Affecte
Chauffrette
Coiffette
Infecte
Prophete
Gougette
Logette
Lingette
Bougette
Rongette
Rangette
Gette
Sagette
Subiette
Sergette
Obiecte
Vergette
Baguette
Guette
Eſchauguette
Huguette
Languette
Longuette
Marguette
Menniguette
Roquette
Reiecte

Aigrette
Achette
Affichette
Bachelette
Blanchette
Branchette
Bechette
Brochette
Buchette
Crochette
Chichette
Cruchette
Cochette
Cabochette
Couchette *petit lit.*
Cachette
Embuchette
Eſmouchette
Freſchette
Gauchette
Gallochette
Hachette
Huchette
Louſchette
Lohette
Manchette
Michette
Mouchette
Planchette
Proiette
Pochette
Perchette
Rochette

Recepte
Rachette
Ruchette
Souhaite
Souchette
Taſchette *petite bource.*
Tanchette *poiſſon.*
Tachette *petite tache.*
Tranchette
Torchette
Vachette
Iecte
Interiecte
Proiecte
Aſſiette
Dictte
Brebiette
Miette *de pain.*
Liette
Ioliette
Empiete *pedem imponit.*
Inquiette
Soyette
Seruiette
Allaicte
Arbaleſte
Blette *herbe.*
Alaicte
Angelette
Bolette
Belette
Belette *de belle.*
Coſtelette

Collette *nom propre.*
Caillette
Collecte
Cordelette
Delecte
Collecte
Cueillette
Femmelette
Fueillette
Fringuelette
Fillette *demy muid de vin M. B.*
Houlette
Mallette
Moulette *d'vn eſperon.*
Vne Omelette *d'œufs.*
Poulette
Pallette
Pucelette
Rolette
Salette
Seulette
Tolette *ou* Tolede *cité d'Eſpagne.*
Billette
Douillette
Eſguillette
Fillette
Recueillette
Fontainelette
Villette *petite ville.*
Villette *à percer vin.*
Vollette

Vermeillette
Violette
Valette
Complette
Simplette
Amplette
Replette
Mete *d'vn finage.*
Qu'il Mette
Allumette
Humette
Comete
Femmette
Gormette
Guillemette
Lunette
Promette
Humecte
Pommette
Submette
Damette
Anthoinette
Brunette
Cornette *de gens de pied.*
Chauuette
Planette
Cornette *d'vn Docteur.*
Fontainette
Cornette *d'vn veau.*
Eſpinette
Finette
Godinette
Ieannette
Marionnette
Minette *petite chate.*
Nette
Sonnette
Sornette
Tinette
Troignette
Yuroignette
Vignette
Allouette
Bonette
Boete
Chouette
Souhaite
Eſcouette
Girouette
Chouette
Pirouette
Poete
Poete *gens du poete M. B. quie eſt en la Couſtume.*
Soyette
Appete
Carpette
Capette
Huppette
Iuppette
Sarpette
Reſpecte
Trompette
Emplette
Iacquette
Cognette

Caquette
Clauette
Raquette
Cliquette
Etiquette
Coquette
Marquette
Amourette
Bergerette
Fleurette
Burette
Poirette
Barrette *bonnet.*
Charrette
Perrette
Segrette
Frette *d'vne maiſon.*
Regrette
Aigrette
Vinaigrette
Maigrette

Souffrette
Secte
Diſette
Noiſette
Boſlette
Croiſlette
Roſette *couleur.*
Muſette
Camuſette
Tete
Architecte
Bauette
Buuette
Clauette
Ciuette
Cuuette
Nauette *herbe.*
Lyette
Nauette *inſtrument d'vn Tiſſerant.*
Eſcouuette

Tous les mots ſuſdits ſont preſque tous diminutifs des feminins, deſquels diminutifs on peut encor faire des autres diminutiuets: comme, iolie ioliette ioliettette, noiſe noiſette noiſelette. *Et encores pourroit on faire des diminutiuelets pour quelques pucelettes, comme on a remarqué és Bigarrures au chap. des Deſcriptions poetiques.*

Mignarde
Mignardette
Mignardelette
Mignardelettete

Noiſe
Noiſette
Noiſelette
Noiſelettelette

Et puis hola, car il faudroit
Crochelotiſer qui voudroit

Prononce letiſer plus auant.

AITE

Attraicte
Deffaicte
Allaicte
Diſtraicte
Extraicte
Faicte
Infecte
Surfaicte
Pourtraicte
Refaicte
Retraicte
Souſtraicte
Souhaite
vne Traicte
il Traicte *de traicter.*
Voy ette *auec lequel tu pourras rimer.*
Mignonne ie me ſouhaite,
Caché derrier' ta couchette.

ITE

Acolite
Anachorite
Agite
Acquite
Calamite *ayment autrement.*
Conſiſte
Conquiſte *de conqueſter.*
il Cite *vn texte.*
il Cite *à l'officialité.*
Dicte *de dicte.*
Depite
Ditte, *telle choſe me fut dicte.*
Decrepite
Prrmedite
Interdite
Deſdite
Debilite
Decapite
Desherite
Deſmerite
Debite
Euite
Eſcrite
Elite
Ægypte
Excite
Exercite
Fauorite
Frite
Confite
Deſconfite
Garite
Giſte
Habite
Heſite
Herite
Chatemitte
vn Comite
Hermite

Irrite
Hypocrite
Illicite
Incite
Inuite
Introïte
Licite *æquum.*
Licite *de liciter vne maiſon.*
Lechefrite
Mauldicte
Medite *de mediter.*
Limite
Merite
Marguerite
Marmite
Moabite
Vne Mitte *pour vne chate.*
Oppoſite
Pite
Petite
Predite
Pourſuite
Precipite
Proffite
Preſcripte
Paraſite
Quitte
Acquite
Reſſuſcite
Recite
Redicte
Sollicite
Sodomite
Suſcite
Suppedite
Subite
Vîte *& ſoudain.*
Viſite
Vindicte
Vſite.
Voy iſte.

VITE

Annuite *il fait nuit.*
Conduicte
Conſtruicte
Cuite
Duite
Deſduite
Deſtruite
Entreſuite
Fuite
Induite
Inſtruite
Introduicte
Luite
Diffuite
Mainduite
Pourſuite
Ieſuite
Produicte
Refuite
Reduicte
Suite
Seduicte

Traduicte

Traduicte
Truite *poisson.*
Voy cy apres iſte, *& fais choix des mots plus propres à fin que la rime ne ſe monſtre forcee.*

OITE

Adroite
Benoiſte
Boiſte
Conuoite
Droitte
Eſchoitte
Emploitte
Exploicte
Eſtroicte
Moitte
Foitte *de foitter.*

ALTE

Alte *faire alte.*
Malte

Exalte.

ELTE

Celte *nation.*

OLTE

Recolte
Reuolte
Volte.

VLTE

Iuriſconſulte
Multe
Occulte
Reſulte
Tumulte.

ANTE & ente

D'autant qu'ils peuuent rimer: comme pour exemple,

Apres elle eſtoit ſa ſeruãte
Qui n'eſtoit pas plus innocente.

Il faut voir les maſculins en ant, *& les verbes en* er, *& faire des participes en* ante: *Comme,*

Aymante
Deuiſante
Affermante
Parlante.
} de { Aymant, Deuiſant, Affermant, Parlant.

Beante
Chante *de chanter.*
Enchante
Conſtante
Meſchante
Hante *d'arbre.*
Hante *frequente.*
Enfante

Infante
Elegante
Eſpouuante
Nonchallante
Enſanglante
Plante *des pieds.*
vne Plante
Trante
Quarante
Cinquante *&c.*
Pante *d'vn lit.*
Pante *la pante d'vne colline.*
Puiſſante
Plaiſante
Payſante
Sçauante
Gouuernante
Seruante
Tante *ſeur de mon pere ou de ma mere.*
Vante
Vente
Viuante
Vente *& iacte.*
vne Gizante.

ENTE *Voy les mots en* ent, *& adiouſte* e *feminin ſeulement: Comme,*

Eloquente
Feruente
Patiente.
} de {
Eloquent
Feruent
Patient.

Et autres que i'auray obmis és ſuiuants.

Ardente
Arrente
Attente
Alimente
Abſente
Arpente
Augmente
Argente
Apparente
Bochante
Cuuente
Conſente
Charpente
Contente
Continente
Dolente
Decente
Diligente
Deſcente
Deſmente
Edente
Entente *V. M. pour affection.*
Eſpouuente
Eſuente
Eminente

Eloquente
Ente *de enter.*
Excellente
Experimente
Euidente
Exempte
Frequente
Fiente
Feruente
Fomente
Fente
Gente
Guermente *vieil mot.*
Inuente
Intente
Innocente
Impatiente
Lente
Lamente
Lattente
qu'il Mente
Mente *herbe.*
Meſcontente
vne Manthe *couuerture ou bonnet de mante.*
Opulente
Patente
Patiente
Preſente
Parlemente
Preſidente
Prouidente
Prudente
Regente
Rente
Recente
Repente
Repreſente
Sente *de ſentir.*
Sente *pour ſentier.*
Quarente
Tente *pauillon.*
Tente *qu'õ met aux plaies.*
Trente
la Tourmente *ou orage.*
Tente *de tenter.*
Tourmente *de tourmẽter.*
Vehemente
Vente *de marchandiſe.*
Violente
il Vente
Vrgente
Impotente
Incontinente
Imminente
Inſolente
Imprudente
Impudente
Penitente
Ramente
Reuente
Sanguinolente
Serpente
Silente

INTE

Corinthe
Succinte
Labyrinthe
Attinte
Quinte
Plinthe
Pinte
Feſſepinte
Yacinte.

AINTE & EINTE

Atteinte
Crainte
Ceinte
Contrainte
Deſſeinte
Deſtrainte
Enfrainte
Emprainte
Enceinte
Eſtrainte
Eſteinte
Fainte
Mainte
Painte
Plainte
Reſtrainte
Saincte
Surceinte
Tainte.

Par licence tu rimeras auec ente.

OINTE

Appointe
Accointe
Bointe
Cointe
Deſiointe
Eniointe
Iointe
Ointe
Eſpointe
Pointe
Arrierepointe
Racointe
Contrepointe
Rappointe
Reiointe

Aucuns ſe licentians rimẽt auec ainte.

ONTE

Honte
Affronte
Comte *de Charrolois.*
vn Compte *fait à plaiſir.*
Dompte
Compte *il a ſon compte.*
Conte *ne faire cõte de quelque choſe.*
Eshonte
Deſmonte
Effronte
Fonte
Monte

Meſcompte
Prompte
Raconte
Remonte
Surmonte
Viſconte

VNCTE

Defuncte
Empruncte
On pourroit rimer auec
onte

OTE

Antidote
Ariſtote *nom propre.*
Arnotte
Bergamotte *poire.*
il Barbotte *M. B.*
Botte *à chauſſer.*
Botte *de foin.*
Baizotte
Bigotte
Ballotte
Carotte *fruit.*
Couſte *quoy qu'il couſte.*
Quote *ſur ſon liure,*
Cotte *d'vne femme.*
Coſte *de montaigne.*
Coſte *d'vn homme.*
Complotte
Crotte
Calotte
Caillebotte
Cheneuotte
Dandinotte
Dorelotte
Denote *de denoter.*
Dote
Deuote
Emmaillotte *vn enfant*
M. B.
Flotte
Frotte
Fringuelotte
Grotte
Guyotte *nom propre.*
Gringotte
Gruotte *ceriſe M. B.*
Grignotte *du pain M. B.*
Hoſte *du logis.*
Hotte *à porter ſur le dos.*
Huguenotte
Idiote
Linote
Lote *poiſſon.*
Marotte
Mignotte
Motte
Menotte
Manotte
Marmote, *ſingeſſe.*
Marmotte *de marmotter.*
Manchotte
Note *d'infamie.*
Note *de Muſique.*
Oſte

Papillote
Pilote
Pelote
Quotte
Rotte
Radotte
Riote
Rabote
Sabote *ioue au sabot.*
Suçote
Sotte
vne Surcotte
Trotte
Tripote
Virotte
Vieillote
Vinotte *de vinotter.*

APTE

Adapte
Achapte, *mais on prononce achette.*
Apte
Capte.

EPTE

Accepte
Precepte
Inepte
Excepte

IPTE

Ægypte *Region.*

Voy ite *ou tu trouueras ces noms, le* p *desquels ne se prononce pas,*
prescripte, proscripte, escripte, *&c.*

OPTE

Opte *choisit. Adopte.*

OMPTE *voy* ONTE

ARTE

Carte *à iouer.*
Carte *du papier.*
Pancarte
Escarte *mets à part.*
Escarte *& dissipe.*
Sparthe *Cité de Grece.*
Parte *de partir.*
Quarte *legitime.*
Quarte *fiebure quarte.*
Essarte *de essarter vn bois.*
Marthe *nom propre.*
Tarte *pour tartre.*

ERTE

Aperte.
Couuerte
Certe *pour certes.*
Desserte
Diserte
Descouuerte
Deserte

Experte
Ouuerte
Offerte
Perte
Phileberte
Verte
Fierte *silicernium.*

IRTE

Mirte.

ORTE

Apporte
Auorte
Accorte
Comporte
Cohorte
Conforte
Desconforte
Deporte
Enhorte
Exhorte
Emporte
Escorte
Forte
Morte
Porte *pour passer.*
Porte *de porter.*
Reconforte
Reporte
Rapporte
Remporte
Sorte *de bonne sorte.*
Saporte

Sorte *de sortir.*
vne Torte
Torte *iambe torte.*
Transporte.

EVRTE

Heurte *à toute heurte.*
Heurte *de heurter.*
Meurte *arbre sacré à Venus, pour Myrthe.*

OVRTE

Courte *& briefue.*
Courte *pour courge.*
Tourte *oiseau.*
Tourte *espece de patisserie*

ASTE

Baste
Faste *orgueil.*
Faste *iour ouurier.*
Eraste *nom.*
Thaumaste *nom propre.*
Voy ate *cy deuant, ou tu verras* paste, taste, *&c. dõt la lettre* s *ne se prononce nullement.*

ESTE *qui se prononce cõme* ette.

Areste
Arreste
Arbaleste

Appreſte
Acqueſte
Admoneſte
Preſte *à tout faire.*
Queſte
Conqueſte
Enqueſte
Tempeſte
Creſte
Feſte
Feſte *freſter vn nauire.*
Freſte *d'vne maiſon.*
Geneſte *arbriſſeau.*
Teſte
Honneſte
Requeſte
Voy ette *&* aitte.

ESTE *ou* s, *ſonne.*

Inceſte
Inteſte
Funeſte
Manifeſte
Modeſte
Moleſte
Peſte
Ateſte
Agreſte
Geſte
Digeſte *liure du droit.*
Digeſte
Indigeſte
Immodeſte
Celeſte
Oreſte
Reſte
Deteſte
Proteſte

EXTE

Sexte
Texte
Contexte
Biſſexte

ISTE, *voy* ite *cy deuant.*

Atheiſte
Aſſiſte
Artiſte
Ametiſte
Arboriſte
Albertiſte
Baptiſte
Bulliſte
Balliſte *tutrice noble.*
Cabaliſte
Curialiſte
Caluiniſte
Canoniſte
Choriſte
Copiſte
Contriſte
Conſiſte
Deſiſte
Dogmatiſte
Donatiſte

Euangeliſte
Exorciſte
Herboriſte
Hutiſte
Inſiſte
Imperialiſte
Iuriſte
Ieſuiſte
Legiſte
Liſte
Lutheriſte
Mahometiſte
Mercurialiſte
Miſte
Organiſte
Oüiſte *c'eſt celuy qui d'vn* o, *prononce* ou.
Piſte *d'vn cheual.*
Perſiſte
Portionniſte
Pſalmiſte
Papiſte
Reſiſte
Sectiſte
Sorbonniſte
Triſte
Et autres des ſectes, comme,
Donatiſte *&c. tu pourras, mais toutesfois ſobrement, rimer auec* ite, *cy deſſus.*

ISTE

Quand s *ne ſe prononce pas il n'y a point de difference auec* ite: *parquoy ie t'y renuoye.*

OSTE

Accoſte *de accoſter.*
Apoſte
Diſpoſte
de la Coſte *paſſement.*
Poſte *courir la poſte.*
vn Poſte, *vn fripon.*
Vireuoſte
Voy ote, *& y rime* coſte, *mais ſobrement.*

OSTE

Cſte *ſelon l'eſcriture, mais ſelon la prolation, ce n'eſt qu'vn* o *accentué d'vn graue accent,* oſte, coſte, preuoſte, *&c. que tu verras ſous* ôte.

VSTE

Auguſte
Arbuſte
Cruſte
vne Fuſte *nauicula marina*
Iuſte
Robuſte
Iniuſte
Saluſte *nom propre.*
Tabuſte
Rime auec vte.

VSTE

Il y a auſſi vſte *où la lettre* s, *ne ſe prononce pas, va voir* vte.

AVLTE

Caulte
Fauſte
Faulte
Haulte
Plaute *nom propre.*
Saulte
Reſaulte
Paulte *mot Bourguignon pour boue.*

EVTE *voy* VTE

Cheute
Eſmeute
Rencheute
Meute
Fleute.

OVTE

Boute
Deboute
Eſcoute
Accoute
Abſouſte
Adiouſte
Degouſte
Gouſte *de gouſter.*
Iouſte *d'herbes M. B.*
Iouſte *de iouſter.*
Couſte *il couſte bon.*
Gouſte *la viande.*
Goutte *aux pieds.*
ie n'y voy Goutte
Diſſoulte
Eſgoute
Degoute.
Redoute
Voulte
Broutte
Doubte
la Soubſte
Crouſte *de paſté.*
Route
Vauderoute
Toute.

VTE

Aſtute
Affute *d'affuter, c'eſt à dire approprier M. B.*
Barbute
Deſbute
Bute
Tabute
Brute
Chute
Saquebute
Cullebute
Flute
Execute
Hacquebute

Confute
Lute *luyte.*
Refute
Minute *de contract.*
Minute *de temps.*
Mute *pour muette.*
Repute
Empute
Perſecute
Depute
Pute
Subſtitute
Lute *pour luicte.*
Rebute
Impute
Diſpute
Seruitute.
Voy les mots terminez en eute.

AVE

Agraue
Baue
Braue
Caue *de cauer.*
Caue *à mettre vin.*
Conclaue
Deſlaue
Depaue
Deſpraue *de deſprauer.*
Encaue
Haue *& deſcoloré.*
Eſpaue
Enclaue
Engraue
Entraue
Eſclaue
Graue *au burin.*
Graue *crime graue.*
Graue *& heroique.*
Laue *de lauer.*
Laue *à couurir maiſon M. B.*
vne Laue *pierre à couurir maiſons en Bourgongne.*
Octaue
Paue
Raue
Suaue

EVE & ESVE

Acheue
Briefue
Cleues *Region.*
Creue
Eue
Eſcheue
Griefue
Greue
Febue
Gréue *de la iambe ou areine de mer.*
Greue *des cheueux.*
Lodeue *Eueſché.*
Leue
Releue
Lieue *& leue.*

Paracheue
Refue *de refuer.*
Relieue
Seue *du bois.*
Vefue
Geneue *Cité de Sauoye.*
Trefue.

Voy cy apres les mots en euue, *& choisis à discretion les mots qui rimeront les mieux auec les susdits.*

Les mots en aiue *aussi pourront contrerimer auec aucuns.*

AIVE

Faibue *à manger.*
Glaiue
Saiue *alias* Seue *d'vn arbre.*
Raiue *droit de Raine & haut passage.*
Laiue, Laue, *ou* Lesue *pierres propres à couurir maisons.*

IVE

Les mots en iue *sont les adiectifs feminins que tu pourras former des mots en* if: *comme tu pourras voir par ce peu d'exemples que i'ay icy mis, auec ce que i'ay peu trouuer des nõs & verbes.*

Abusiue
Actiue
Arriue
Captiue
Censiue
Craintiue
Cultiue
Chetiue
Detriue
Decisiue
Descriue
Endiue *herbe.*
Ententiue
Excessiue
Ensuiue
Escriue *d'escrire.*
Estriue
Fugitiue
Genciue
Griue *oiseau.*
Hastiue
Yue *nom propre.*
Inuectiue
Lasciue
Lexiue
Massiue
Missiue
Natiue
Naïfue
Negatiue
Niniue *Cité.*
Oliue

Oiſiue
Penſiue
Prerogatiue
Priue *de priuer.*
Preſcriue
Perſpectiue
Pourſuiue
Retentiue
Retiue
Riue *de la riuiere.*
Riue *de riuer.*
Saliue
Suruiue
Suiue
Traditiue
Tardiue
Tite Liue *hiſtoriẽ Romain.*
Viue *de viure.*
Viue *dragon marin, les vns diſent* viure.

Verbes,

Arriue
Deriue
Captiue
Eſtriue
Pourſuiue
Priue

Oîue

Apperçoiue
Boyue
Conçoiue
Deçoiue
Doibue
Emboiue
Perçoiue
Reçoiue

ANVRE

Chanure

OVVE

Approuue
Controuue
Couue
Douue
Eſprouue
Mouue
Promouue
Plouue *de plouuoir.*
Reprouue
Trouue
Retrouue
Louue *putain.*
Louue.

ARVE

Larue *larua.*

ERVE

Caterue
Conſerue *eſpeces de confitures.*
Conſerue *de conſeruer.*
Deſſerue
Enerue

Minerue
Obſerue
Proterue
Preſerue
Reſerue
Serue *de ſeruir.*
Serue *& ſubiette.*
Serue *à garder poiſſon.*
Verue *pour vne pique & caprice.*

AVVE

Chaulue
Maulue *herbe.*
Saulue *de ſauluer.*
Guimaulue
Faulue.

EVVE

Abreuue
Apreuue
Beuue *bibat.*
Bleuue *color ceruleus, alias bleue.*
Contreuuue
Eſmeuue
Fleuue
Meuue *moueat.*
Neufue
Pleuue
Preuue *probatio.*
Preuue *probat.*
Repreuue
Eſpreuue *experimentum.*
Treuue
Veufue *pour veſue.*
Voy cy deſſus les mots en eue, *& choiſis auec diſcretiõ ceux qui riment bien.*

VVE

Abbreuue
Beuue
Cuue *cupa.*
Eſtuue
Ingluue
Vitruue

Eüe *&* üe *par u voyelle.*
Et premierement

EVE

Accreue
Apperceue
Creue
Conceue *Deceuü.*
Deue
Deſpourueue
Eleue
Eſmeue
Eſcheue
Embeue
Entreueue
Forbeue
Beue *de boire.*
Bue *de buer.*
Imbue

Indeue
Leue *de lire.*
Lieue
Banlieue
Pourueue
Queue
Reueue *de l'armee.*
Repeue
Receue
Recouſue
Recheue
Remue
Sceue
Teue
Veue

üe

Argue
Aigue
Bue
Diſtribue
Gerbue
Rebue
Cocue
Cigue
Crue
Vaincue
Attendue
Ardue
Confondue
Deiue
Drue
Deſcendue
Deſtendue
Defendue
Deſpendue
Entretenue
Entendue
Fendue
Fondue
Morfondue
Mordue
Perdue
Pondue
Pendue
Rendue
Reuendue
Rependue
Reſpondue
Retendue
Suſpendue
Suruendue
Tendue
Tondue
Vendue
Argue
Contigue
Ambigue
Aigue
Velue
Flüe
Deflue
Conflue
Efflue
Superflue
Bleüe *de bleu.*
Eſblüe

Congrue
Grue
Deſglue
Englue
Glue
Hue
Cohue *de Rouen.*
Branchue
Cheuelue
Goulue
Moulue
Pelue *Polluë. Impolluë.*
Palue
Salue
Value
Voulue
Immue
il Mue *& change.*
Promeue
Remue
Aduenue
Ramue
Eſmeue
vne Mue
Cogneue
Contenue
Continue
Cornue
Circonuenue
Charnue
Cheüe
Deuenue
Eſternue

Detenue
Diminue
Deſnue
Inſinue
Maintenue
Menue
Nue *ou nuee.*
Nue *de nud.*
Prouenue
Recogneue
Reuenue
Souſtenue
Retenue
Tenue
Venue
Corrompue
Derompue
Interrompue
Pue
Rompue
Ferue
Rue *de ville.*
Rue *herbe.*
Rue *de ruer.*
Charrue
Apparue
Diſparue
Borrue
Recourue
Accourue
Secourue
Verrue
Bouſſue

Eſſue
Maſſue
Mouſſue
Reſſue
Sangſue
Sue
Tiſſue
Abbatue
il Accentue
Battue
Conſtitue
Deſtitue
Euertue
Inſtitue
Habitue
Laictue
Poinctue
Perpetue
Proſtitue
Reſtitue
Statue
Sentue
Situe
Tortue
Tue
Teſtue
Veſtue
Veue.

OVE

Aduoue
Alloue
Amadoue
Padoue
Broue
Boue
Foue *de fouer, c'eſt à dire faire du feu, Ronſard au ſonnet qui commence, ſi i'auois vn hayneux.*
Eſcoue
Cloue
il Douhe *de douher.*
Deſnoue
Deſaduoue
Doue *aix d'vn tonneau.*
Enroue
Eſcroue *d'vne vis de degrez.*
Eſcroue *regiſtre d'vne geole.*
Floue
Froue
Groue
Gloue
Choue
Houe *tigo.*
Ioue *de iouer.*
la Ioue
Loue *pour louue.*
Loue *de louer.*
Loue *& donne a ferme.*
Mantoue
Moue *& grimace.*
Noue *d'vn fort lien.*
vne Noue

Noue *d'vn test.*
Proue *du nauire.*
Toue
Voue
Roue
Rabroue
Troue *de trouer, faire vn trou.*

AXE *voy* AXER
Axe *axis.*
Coaxe
il Taxe *reprend.*
Taxe *des iournees.*
Laxe.

EXE
Annexe
Sexe
Vexe
Connexe.

IXE
Fixe *vne estoile fixe.*
Rixe *& querelle.*
Prolixe

OXE
Paradoxe

VXE
Luxe *luxus.*

Z E

Quant à la lettre Z *deuant* e *feminin il n'y eschet aucun ordre, par ce qu'ils sont rapportez és dictions de* s, *deuant* e, *quant ladite* s *est enfermee entre deux voyelles hormis ces suyuans.*

INZE *voy* ISE
Quinze
Entreprinse
Prinze *d'vne ville.*

ONZE
Onze *douze treize &c.*
Bronze *image de bronze.*

ORZE
Quatorze

F *final.*

AF

Il n'y a point de mots en af, *que ceste interiection dolentis d'vn qui se bruste,* af.
Taf *lettre Grecque.*
Taffetaf, *le bruit q̃ fait le taffetas, ainsi denõmé à ceste occasion.*

Voy au surplus affe *cy dessus, & apostrophant l'e feminin tu auras des mots en* af.

EF

Bref
Chef
Couurechef
Derechef
Aleph *a des Hebrieux.*
Meschef
Clef
Nef *d'Eglise.*
Nef *ou nauire.*
Tref *vne tente ou pauillon.*
Souef
Grief
Fief
Arriereſief
Brief
Relief
Eſtrief *pour debat.*
Eſtrief *d'vn cheual.*
Ioſeph.

Rime le ſurplus auec effe *en apoſtrophant l'*e *feminin, ſur tout ſi le nom en* effe *eſt maſculin, autremẽt non, & aduiſe d'en vſer rarement ſelon que ton aureille le iugera. Exemple,*

Cueillãt ſur ſon poirier vn greff'
Il ſe bleſſa deſſus le chef.

IF

Apprehenſif
Defenſif
Deciſif
Exceſſif
Maſſif
Laſcif
Offenſif
Paſſif
Preſſif
Pouſſif
Penſif
Tardif
Maladif
Baillif
Abuſif
Corroſif
Diuiſif
Noiſif
Oiſif
Eſquif
Adiectif
Appellatif
Adionctif
Apprentif
Ablatif
Accuſatif
Attentif
Abſtractif

Attractif
Affirmatif
Actif
Aquatif
Adoptif
Brutif
Electif
Copulatif
Comparatif
Confirmatif
Corrosif
Correctif
Conionctif
Conduitif
Craintif
Desolatif
Declaratif
Demonstratif
Deliberatif
Dispositif
Dissolutif
Diffinitif
Diminutif
Equif *pour nauire.*
Ententif
Echif *propre du cerf ardãt à manger.*
Exhortatif
Estrif *noise.*
Frequentatif
Fainctif
Fictif *vn contract fictif.*
Fuitif *ou* fugitif
Furtif
Generatif
Genitif
Germinatif
Hortatif
Hastif
Chetif
Laxatif
Luxatif
Memoratif
Meditatif
Motif
Nutritif
Negatif
Narratif
Nominatif
Natif
Optatif
Positif
Persuasif
Putatif
Priuatif
Plaintif
Restif
Relatif
Recreatif
Substantif
Sensitif
Speculatif
Tempestatif
Volatif
Vocatif
Vegetatif

Vigilatif
Vindicatif
Vif
Iuif
Suif *de chandelle.*

Si la liberté osoit passer plus auant, l'on pourroit encor instituer d'autres noms, pource que tout ce qui est en Latin terminé en iuus, *se pourroit conuertir en ceste prolation, mais l'vsage auquel il se faut arrester, adoucit les vns, cõme les susdits, & les autres non, si ce n'est en quelque poeme long où la liberté d'vn excellent poete peut vser de licence.*

- sed tu quanta licentia cautus
Est permissa, vide, ne quando turpiter erres.

OIF

Soif

Ronsard a dit seuf, *& rime auec* beuf, *mais il le faut plus tost admirer en cela que de l'ensuyure.*

OF

Pof *interiectio soni alicuius autrement* pouf, *dont a vsé Henry Estienne en son Apologie.*

ERF

Serf
Cerf
Nerf

EVF

Beuf
Esteuf
Oeuf
Moyeuf
Neuf *nombre.*
Neuf *habit neuf.*
Seuf *pour soif Rõsard en vse & rime contre* beuf, *comme il est dit cy dessus.*
Bleuf *couleur.*
Lanneuf *mot ancien.*
Anguilanneuf

A ce que i'ay autrefois appris, Maistre Pierre Turrel docte Mathematicien & Recteur des escoles de Dijon disoit

que c'eſtoit vne ſolennité obſeruee par les anciens vieillards qui portoient du guy de cheſne le premier iour de l'an en l'Oſtunois, & en faiſoient certaines ſimagrees, dont ils prenoient ſignification des choſes futures: Ce que depuis a eſté aboly, & n'en demeure que le nom, dont il a fait mention en quelques vns de ſes œuures, qui ſe peut prendre pour vne ceremonie ſuperſtitieuſe.

Tuf *eſpece de pierre à vouter les Temples & maiſons, qui reſiſte au feu.*

Veuf, *homme vefue autrement.*

G *final*

ANG

Sang
Voy anc *&* an.

AING *voy* AIN

Deſdaing
Gaing.

ING & EING *voy* IN & EIN.

Bening
Conſeing
Voy IN.

OING *voy* OINT

Foing
Oing *greſſe.*
Loing
le Poing
Beſoing
Loing
Coing
Groing *d'vn porc.*

OVRG

Bourg
Fribourg
Luxembourg
Fourg
Straſbourg
Voy our.

H

Il n'y a que deux ou trois interiections qui ne riment pas.

Ah
Eh
Oh

I *final*

Et premierement ai *voy* ay *ſous la lettre* y.

AI

Eſbahy
Enuahy
Hay *exoſus.*
Hahi *odio habitus.*
Trahy

BI

Bibi *c'eſt à dire petites bouteilles & iouets d'enfans.*
Bibi *voix d'enfant qui demande a boire.*
Turbi *ou treby trochus.*
Rabi *mot Hebreu qui ſignifie maiſtre.*
Alibi *que propoſe vn criminel.*
Fourbi *de fourbir vn harnois.*

CI & SI

Cy
Ainſi
Accourſi
Abſconcy
Addoucy
Si *pour ouy.*
ie Si
Cecy *hoc iſtud.*

Mercy
Engroſſi
Eſtreſſi
Eſclarcy
Endurcy
Eſpaiſſi
Farcy
Groſſi
Gency
Noircy
Obſcurcy
Racourcy
Reuſſi
Soucy
Tranſi
Touſſi
Voicy
Laſſi *autrement laßis, filets ſur leſquels ouurent les femmes.*

DI

Hardy
Eſtourdy
Midy
Lundy
Mardy
Mercredy
Ieudy
Vendredy

Sabmedy.

Et pour le ſurplus voy ir, *pour faire des preſents de l'indicatif: comme ie* dy, cõtredy, interdy, meſdy, roidy, mauldy, predy. *&c.*

EI

Obey.

FI

Fin *maiſtre fifi cureur de retraits.*
ie Suffi *pour faire cela.*
Bouffi

Fi *interiection.*
ie Deffi.
Deſconfi
ie Fi *de faire.*
ie Prefi *vn delay.*

GI

Eſlargi
Rougi

GVY

ie Languy
Guy *de cheſne.*
Guy *nomen.*

CHI

Voy chir, *Exemple*

Affranchi, Blanchi, Enrichi } de { Affranchir, Blanchir, Enrichir.

BLI

Oubly *obliuio.*
Annobly
Ameubly
Affoibly
Eſtably
Voy le reſte en blir *en oſtant* r.

LLI *comme* GLI

Bailly
Mailly
Poilly
Failly
Sailly
Bouilly
Tailly.

LI

ie Ly
Ioly
Tripoly
Poly

Nully *pour nul V. M.*
I'eſly.

PLI

Ply
Reply
Emply
Deſemply
Accomply
Suppli

MI

Amy
Demy
Ennemy
Remy
Endormy
Vomy
Mi *note de Muſique.*
Emmy *la rue.*
Parmy
Fourmy

NI *voy* NIR

Clugny *Abbaye chef d'ordre.*
Nid *d'oiſeau.*
Infiny
Banny
Nany
Fourni.

OI

Oi *diphthongue, voy* oy *ſous la lettre* y.

OVY

Ouy *ita.*
ie Ouy *audiui.*
Fouy
Reſiouy
Languedoy
Iouy
Eſuanouy

PI *voy* PIR

Aſſoupi, Tapi, Accroupi } de Aſſoupir, Tapir, Accroupir
Eſpy *de bled.*
ie Rompi *de rompre.*

QVI

ie Qui *de querre.*
ie Requi

Acqui
Qui *pronom.*
Vainqui
Conqui
Naſqui

Veſqui

BRI

Cabri
Alabri *a couuert.*

CRI

Cry *public.*
Deſcry *des monnoyes.*
I'eſcry *vn liure & ſes com-*
ſez.
ie Pri *le leuraut.*
vn Pri
Aſpri

RI

ie Ry
Marri
Malnourri
Nourri
Pourri
ie Ri *rideo.*
Chariuari
Gorgeri
Henry
Pillory
Badelory
Mary
Vari *vagabond, mot Bour-*
guignon.
ie Soubſri
Triori
vne Soury
Fauori
Encheri
Fleuri
Flori
Gueri
Peri
Rencheri
Tari
Fabri *nom propre.*
Meurtri
Fleſtri
Peſtri

SI *entre deux voyelles.*

Armoiſi
Cramoiſi
Quaſi
Treſi
Moiſi
Choiſi
Breſi *ou breſil.*
ie Coulſi
Deſcouſi

TY *voy* TIR

du Roſty
vn Coſty
Inueſty
le Baſty
I'abbaty
ie Baſty
Combaty
Aprenty

Party
ie Party
Meſty
Deſmenty

V Y

Cheuy
Aſſouuy
Aſſeruy
Enſuiuy
Reuy
I'entreuy
Pourſuiuy
Rauy
Seruy
Suiuy
Deſſeruy
Conuy
Alenuy

üi

Autruy
ie Deſtruy
Conſtruy
Inſtruy
le Pui
Appuy
Celuy
Ceſtuy

ie Condui *de conduire.*
ie Eſconduy
ie Duy *de duire.*
ie Deſduy *deſduire quelque choſe.*
ie Produy
I'introduy
Ennuy
Luy *pronom, à luy ou vn autre.*
Eſtuy
ie Luy *de luire.*
Huy
Induy *induco.*
ie Traduy *vn liure.*
Enduy
Auiourd'huy
ie Reduy *mon opinion.*
Induy
Iceluy
à Luy
Meshuy
ie Seduy *de ſeduire.*
ie Reluy
ie Fuy *le danger.*
ie M'enfuy
ie Nuy
ie Pourſuy
ie Deſtruy.

L *final.*

AL

Bal
Hannibal
Verbal
Pontifical
Vertical
Chical
Canonical
Clerical
Ducal *chapeau Ducal.*
Bocal
Fiſcal
Monachal
Muſical
Sandal
Feodal
Durandal
Sinodal
Guindal
Boreal
Feal
Greal *vaſe.*
Montreal
vn Real
vn Deal *à mettre au doigt.*
Greal *ſang greal en Perce-foreſt.*
Bucephal *cheual d'Alexandre.*
Egal

Portugal
Regal
Reagal
Madrigal
Legal
Inegal
Coniugal
Mareſchal
Seneſchal
Fiderchal
Bouchal
Abbatial
Ceremonial
Imperial
Triuial
Hiſtorial
Iouial
Equinoctial
Special
Predial
Preſidial
Peſtilential
Cordial
Beſtial
Filial
Martial
Nuptial
Partial
Social
Seigneurial
Memorial

Immemorial
Mercurial
Hyemal
Brumal
Mal
Matutinal
Meridional
Automnal
Hiuernal
Poitrinal
Venal
Tribunal
Original
Iuuenal
Cardinal
Saturnal
Arſenal
Annal
~~Autumnal~~
Aſſignal
Canal
Final
vn Original
Infernal
Medecinal
Penal
Signal
Meridional
vn Iournal *de terre.*
Septentrional
Vrinal
Virginal
Iournal

Loyal
Deſloyal
Royal
Municipal
Papal
Principal
Pal
Humeral
Admiral
Coral
Corporal
Doctoral
General
Liberal
Moral
Pectoral
Paſtoral
Rural
Rectoral
Spiral
Souſpiral
Auſtral
Magiſtral
Clauſtral
Vaſſal
Commenſal
Accidental
Brutal
Criſtal
Capital
Hoſpital
Marital
Fatal

Vital
Metal
Mental
Natal
Oriental
Occidental
Quintal
Riual
Aual
Oual
Cheual

Corriual
Trental
Sacerdotal
Total
Eſtiual
Viſüal
Val
Naual
Raual *vendre au raual.*
Tu peux rimer auec quelques mots en ail.

AIL

Nous mettons icy ail *parce que ſouuent on le contrerime auec* al, *meſmes y a pluſieurs noms que aucuns eſcriuent indifferemment par* ail *&* al: *Comme*

Corail, Gouuernail, Guindail } ou { Coral, Gouuernal, Guindal

Aumail
Ail
Bail *faire vn bail.*
Mail *pour maillet V. M.*
vn Chamail *de chamailler.*
Plumail
Bercail
Bouchail
Beſtail
Batail *d'vne cloche.*
Cordail
Detail
Camail *d'vn Eueſque.*
Eſmail
Eſuantail

Eſtail *d'vne boutique.*
Eſpouuantail
Fidarchail
Gouuernail
Souſpirail
Serrail
Attirail
Souſtenail
Metail
Portail
Trauail
Ventail.

EL

Iſmael

Nathanael
Miſael
Raphael
Michel
Babel
Zorobabel
Bel *ne vaut qu'au milieu d'vne ſillabe, quand vne voyelle ſuit, cõme* vn bel homme. *Les Anciens en ont vſé au bout du vers.*
Abel
Yſabel *pour Yſabeau mot ancien.*
Tumbel *pour tumbeau mot ancien.*
Arondel
Fidel
Reel
Seel
Degel
Angel *vieil mot pour Ange.*
Artificiel
Superficiel
Materiel
Peſtilentiel
Ciel
Fiel
Miel
Viel
Gabriel
Vriel.

Daniel
Carmel *montagne.*
Anel *pour aneau vieil mot.*
Iſnel *ſoudain vieil mot.*
Clopenel *vieil poete François.*
Criminel
Charnel
Eternel
Paternel
Maternel
Fraternel
Perſonel
Sempiternel
Supernel
Tonnel *pour tonneau.*
Solemnel
Noel
Ioel *pour ioyaux vieil mot.*
Architopel
Rappel *de ban.*
Pel *pour peau V.M.*
Rappel *pour rappeau quant on rappelle le ieu à ſon commencement.*
Appel
Quel
Lequel
Auquel
Duquel
Corporel
Incorporel
Caqueterel *pour caquetereau.*

vieil mot François.
Macquerel *pour macquereau.*
Naturel
Supernaturel
Saulterel *pour saultereau.*
Temporel
Damoiſel *pour damoiſeau.*
Oiſel
Douzel *damoiſel.*
Morel *pour moreau.*
Thorel *thoreau.*
Paſtourel *paſtoureau.*
Moncel *monceau.*
Miſſel *d'vn preſtre.*
Boiſſel *pour boiſſeau.*
Pincel *pinceau.*
Vniuerſel
Rouſſel *rouſſeau.*
Vaiſſel *vaiſſeau.*
Morcel *morceau.*
Oiſel *oiſeau.*
Iuuencel *pour Iouuenceau.*
Meſel *ladre.*
Sel
Immortel
Mortel
Martel *pour marteau.*
Martel *mot François-Italique pour ſoucy & ialoux.*
Tel
Chaſtel *pour chaſteau V.M*
Autel
Deuantel *pour deuanteau V.M.*
Batel *pour bateau.*
Couſtel *pour couſteau V.M.*
Paſtel *herbe ſeruant à la teinture.*
Hoſtel
Annuel
Emanuel
Samuel
Manuel
Actuel
Spirituel
Senſuel
Cenſuel *debuoir.*
Effectuel
Perpetuel
Punctuel
Cruel
Viſuel
Vſuel
Caſuel
Textuel
Mutuel
Continuel
Nouuel *pour nouueau.*
ail *voy cy deſſus apres* al.

EIL VEIL

Vieil
Soleil
Oil

Recueil
Escueil *scopulus.*
Filleuil *qu'on tient au baptesme.*
Quineuil *present que les parreins font aux enfans.*
Deuil
Seuil *d'vne porte.*
Veuil *desir.*
Verneil
Pareil
Nompareil
Appareil
Conseil
Reueil
Sommeil
Verteil *qu'on met au fuseau.*
Arteil *du pied.*
Accueil
Cercueil
Ligneuil *fil de cordonnier.*
Orgueil
Cerfeuil *herbe.*
Cheurefeuil *arbrisseau.*
Deuil *vel* dueil
Treuil *à faire vin.*
Linceuil *a mettre au lit.*

EVL

Ayeul
Bisayeul
Linceul
Ligneul *fil des cordonniers.*
Seul
Aisseul *axis, autres dient essieu.*
il me Dueul
Filleul
Cheureul

I'ay mis tous ces noms de suite, parce qu'il y a peu ou point de difference à la prolation: il faut que ton aureille soit iuge des plus adaptables.

IL.

Il *qu'en est il.*
Babil
Apuril
Abril
Lambril
Nombril
Aissil
Persil
Exil
Poncil *papier piquoté auec vne espingle pour contretirer des images, dõt vsent les peintres.*
Sourcil
Vernil
Morcil
Docil
Dezil *d'vn tonneau M. B.*

Bresil
Fusil
Douzil *d'vn tonneau M.B.*
Gresil
Pusil
Fil
Pourfil
Mil *pour mille.*
Mil *pour millet.*
Nil
Penil
Fenil
Chenil *giste des chiens.*
Conil
Pasquil
Barril
Viril
Beril *lapis precios⁹.*
Gril
Peril
Pueril
Curtil
Aquatil
Datil
Gentil
Oustil
Subtil
Vtil *vtile.*
Sextil
Versatil
Volatil
Stil
Courtil *iardin.*

Voy le surplus en ille, *apostrophant l'e feminin si tu en as neces⁹ité, mais pense que c'est licence.*
Vil
Ciuil
Inciuil

OVIL.

Genouil
Verrouil
Fenouil

OL

Bol *de casse.*
Col
Licol
Rossignol
Dol
Fol
Mol
Flajol
Pol *nom propre.*
Pol *pour pole.*
Vol *d'vn oiseau.*
Vol *d'vn brigand.*
Sol *note de musique.*
Sol *pour soleil.*
vn Sol *monnoie.*
Tournesol

EVL.

Voy cy dessus euil.

VL

Nul
Cul
Conſul
Preſul
Saul
Calcul
vn Baſcul

Rime en aucuns auec u *final &* ud, *eſtant* l *de la fin du mot, & les autres auec* ut.

Soudainement il receut
Ce que donnoit le Conſul.

M *final*

AM

Balaam
Abraham
Roboam
Ieroboam
Priam
Adam
Dam *Fiacre.*
Dam *à ton dam.*
vn Carquam

Et quelques autres mots Hebraiques que tu rimeras auec an.

EM

Sichem
Sem
Hieruſalem
Mathuſalem

Et quelques mots Hebrieux que tu pourras rimer auec en.

IM

Beniamim
Neptalim

Et quelques autres mots Hebrieux que tu rimeras auec in

AIM

Caim
Faim

Voy pour le ſurplus ain.

OM

Nom
Pronom
Surnom
Plomb
Renom

Va voir on.

On apoſtrophe aucunefois ces mots ſuiuants, mais ce doit eſtre au milieu du vers,

com' fom' hom' corróp' &c.

V M

Allum *de roche.*
Voy vn

N *final.*

A N

An *annus.*
Ahan
Arriereban
Mamman *voix d'enfant pour ma mere.*
Gangan *voix d'enfant pour meregrand.*
Gaban
Ban
Boban *vieil mot pour orgueil.*
Ruban
Turban
Aphrican
Vulcan
Carcan
Pelican
Antan *vieil mot, pour l'an paſſé.*
Ban *à s'aſſeoir, pour banc.*
Dan *à ton dan.*
Damp *prenom de Religieux.*
Champ *ſur le champ.*
Champ

Camp
Souldan
Milan *oiſeau.*
Chalan
Milan *Cité.*
Chambellan
Aſperlan *poiſſon.*
Alleman
Trucheman
Eſtang
Quadran
Prian
Occean
Suran
vn Van *a vanner.*
Tamburlan
Berlan
Pan *vn pan de chemiſe.*
paon ſe prononce Pan
Montaulban *ville.*
Roland
Pan *Dieu des bergers.*
Sathan
I'enten
Nathan
Triſtan
faon Fan *de biche.*

Tan *mouſche, s'eſcrit taon.*
Titan *le Soleil.*
Cordouhan *cuir.*
Rohan *cheual.*
Rouen *Cité.*
Trantran *ſon de trompette.*
Meſouã *deinceps vieil mot.*
Bran
Eſcran
Iazeran
Alcoran
Cran
Saffran
Païſan
Faiſan *oiſeau.*
Palãlan *ſon de tambour.*
Artiſan
Courtiſan.

EN *fort.*

ie Deſcen *en la rue.*
Ruben
Haren
ie Fen *du bois.*
ie Ren *la iuſtice.*
ie Ven *ma peine.*
ie Deffen
ie Men *de, mentir.*
Regimen
ie Pen
I'appen *à l'autel.*
ie Deſpen
ie Reſpan
ie pren, i'appren, compren, ſurpren, *ie* ſen, reſſen, *ie* preten, ten, atten, enten *&c.*

Rime auec ces mots, de forte prononciation an.

EN *mol.*

Examen
Hymen
Flamen *preſtre Romain.*

IEN

Bien
Chreſtien
Entretien
Chien
Fien
Mien
Maintien
Parochien
Payen
Sien
Sebaſtien *nom propre.*
Tien *tene.*
Tien *tuum.*
Rien
Gardien
Rhodien
Ancien
Muſicien
Arithmeticien
Dialecticien

Magicien
Physicien
Logicien
Mathematicien
Metaphysicien
Necromancien
Astrologien
Theologien
Chirurgien
Italien
Iulien
Lien
Bohemien
Astronomien
Saturnien
Grammairien
Historien
Lutherien
Symphorien
Venerien
Arrien
Adrien
Terrien
Parisien
Pharisien
Geometrien
Iouien
ie Vien
Souuien
Deuien
Paruien
Conuien
Preuien *& autres compo-*
sez.

OYEN

Citoyen
Doyen
Moyen
Sauoyen
Troyen.

Note que selon le dialecte des Parisiens on prononce an, *au lieu de* en, *& quelques Poetes en ont vsé, mais rarement, & le faut remarquer comme vne licence, Exemple,*

Ie vy monsieur le Doyan
Lequel se portoit tresbian.

AIN & EIN

Ain *fluuius.*
Aulbain
Aluain *de poisson.*
Vrbain
Bain
Lucain
Publicain
Turquain
Vulcain
Dain
Soubdain
Audain *ou landier.*
Iourdain
Mondain

Deſdain
ie me Fein *& ren mol.*
Fain *fames.*
Fain *appetit.*
ie Fein *de la fraper.*
Chanfrain
Frain *ou* frein
Refrain *de ballade.*
Gain
I'enfrain *les loix.*
Hain *à peſcher.*
Prochain
Alain
Chaſtellain
Chapellain
Aplain *tout aplain.*
Plain *planus.*
i me Plein *de luy.*
Plein *plenus.*
Poulain *d'vne garſe.*
Poullain *d'vne iument.*
Poulain *à deſcendre vin en caue.*
Villain *villanus.*
Vilain *vilis.*
Demain
Lendemain
Permain *poires de permain.*
Arrieremain
Main
Humain
Inhumain
Germain
Romain
Nonnain
N..in *petit hommet.*
ie Pein *de peindre.*
Pain
Compain
Souſterrain
Aerain
Forain
Rain *rameau.*
Souuerain
ie Crain
Quatrain
Eſprein
Eſtrein *pour paille, mot Bourguignon.*
Train *marchoit grãd train.*
Train *le train d'vn grand ſeigneur.*
Grain
I'adſtrain
Lorrain
Parrain
I'eſtrain *d'eſtraindre.*
ie Reſtain *ma maiſon.*
I'eſprein
Serain *de la nuit.*
Serain *ciel ſerain.*
Deſſein
Sein *manuel.*
Eſſein *de mouches à miel.*
Sain *& gaillard.*
Sein *ſinus.*

ie Cein *ma ceinture.*
I'encein *mon verger.*
ie Deſcein *ma robe.*
Deſſein *alias* deſſeing.
Tocqueſain
Hautain
ie Tein *de teindre.*
Certain
I'eſtain *d'eſtaindre.*
Eſtain *metail.*
Loingtain
Plantain *herbe.*
Huictain
Putain
Queſtain *de chaſſes.*
Secretain
Eſparuain *mal d'vn cheual.*
Aluain *petits poiſſons.*
Leuain
I'auein *d'aueindre.*
Eſcriuain
Syluain
Reuain *ſeconde herbe.*
Vain
Dixain
Fuſain
Sixain
Douzain
Treizain *&c.*

Le Pariſien prononce tous les mots terminez en in *en* ain.

IN

Cain *nomen.*
Aubin *d'vn œuf.*
Cherubin
Columbin
Corbin
Aubin *cheual.*
Albaſtrin
Robin
Iacobin *ou* iacopin
Badin
Paladin
Dandin
Citadin
Boudin
Iardin
Bernardin
Guilledin
Aſſaſſin
Baſſin
Fantaſſin
du Bocaſſin
vn Becaſſin
Couſſin
Mataſſin
vn Pouſſin
Marcaſſin
Conſeing
Larrecin
Cinq
Farcin
Tocſin

Medecin
Rouſſin
Daulphin
Affin *allié.*
Aſin *conionction.*
Confin
Fin *a dorer.* *Enfin*
Fin *d'vn liure.*
Fin *caut.*
Seraphin
Coffin *vn panier.*
Engin
Malengin
Longin
Beguin
Sanguin *homme,*
du Sanguin *crayon rouge.*
Ioachin
Clin *d'œil.*
Enclin
Criſtalin
Declin
Cheualin caualin
Coralin
Felin *drap rouge.*
Felin *Docteur canoniſte.*
Lin
Maling
Subelin
Moulin
Embrelin
Merlin
Eſtrelin

Orphelin
Patelin
Belin
Velin
Rauelin
nez Aquilin
Craquelin
Caualin
Maſculin
Iaſmin
Beniamin
Chemin
Parchemin
Iaſſemin *arbriſſeau.*
Venin
Conin
Saturnin
Bening
Hebenin
Feminin
Babouin
Marſouin
Aubeſpin
Calepin
Creſpin
Citrin
Eſcalpin *ou* eſcarpin
Gueſpin
Iacopin
Orpin
Iupin
Lapin
Lupin

Lopin
Pin *arbre.*
Pin *de raiſin.*
Popin
Sapin
Tepin
Vulpin
Brodequin
Coquin
Cazaquin
Bouquin
Faquin
Taquin
Marroquin
Manequin
Tarquin
Turquin
Viebrequin
Reuclin
Aſmin
Brin
Burin
Orin
Florin
Marin
Pelerin
Palmerin
Purpurin
Romarin
Serin *oyſeau.*
Gorgerin
Tarin
Rhin *fleuue.*

Tabourin
Yuoirin
Crin *d'vn cheual.*
Azurin
Sucrin
Chagrin
Eſcrin
Citrin
Albaſtrin
Pourprin
Peregrin
Baſin
Greſin *M. B ſignifiant l'entamure du pain.*
Bombaſin
Magazin
Armoiſin
Rozin
Couſin
Raiſin
Sarrazin
Voiſin
Auertin
Auguſtin
Aimantin
ſon Argentin
Bulletin
Brigantin
Lutin
Otin
Cleſtin
Cladeſtin
Chyrotin

Conſtantin
Deſtin
Diamantin
Enfantin
Elephantin
Matin
Florentin
Philiſtin
Feſtin
Hutin
Latin
Libertin
Martin
Inteſtin
Maſtin *chien.*
Mail'otin
Mutin
Patin
Plantin, *excellent Imprimeur.*
Picotin
Quentin
Satin
Serpentin
Tetin
I'obtin
Souſtin
Detin
Retin
Entretin
Maintin
Contin
Abſtin

Alleuin
Angeuin
Diuin
Deuin
Eſcheuin
Poicteuin
Taſteuin
Tireuin
Vin
ie Vin
Aduin
Paruin
Suruin
Souſuin

OIN

I'oin
vn Ioin
ie Ioin
Conioin
Deſioin
Beſoin
Coin
Recoin
Foin
Loing
Teſmoin
de Poin
Groin
Soin
Beſoing
Voy oing

AON

Faon
Paon
Pharaon
Lycaon
Taon *mouſche gueſpe.*

BON

Bon
Charbon *de feu.*
Iambon
vn Robon
Faulxbon
Charbon *de peſte.*
Bon *d'vn eſteuf.*
Vagabond.

CON

Bacon
Boucon
Faulcon
Flaſcon
Fricon *herbe.*
Maſcon
Terraſcon
Tricon *ieu de prime.*

çON & SSON

Alençon
Arſon *de la celle.*
Brabançon
Beniſſon
Boiſſon
Buiſſon
Beſſon
Cabaſſon
Breſſon
Caparaſſon
Chauſſon
Chanſon
Creçon
Cuiſſon
Eſtançon
Eſchançon
Eſcuſſon
Façon
Friſſon
Enfançon
vn Glaçon
le Gerçon *d'vn ſerpent.*
Garçon
Heriſſon
Hameçon
Leçon
Limaçon
Moiſſon
Mouſſon *mouche.*
Maudiſſon
Maçon
Marriſſon
Nourriſſon
Orſon *nom propre.*
Paiſſon
Paliſſon
Plauſſon

Peliſſon
Pinſſon
Poiſſon
Poinçon
Son *d'vne fluſte.*
Son *de farine.*
Soupçon
Sanſon
Taiſſon *piece d'vn trueil M.B.*
Tronçon
Taiſſon *animal.*
la Rançon *d'vn ſeigneur.*
Voy ſon *entre deux voyelles en l'ordre de* ſon.

DON

Amydon
Brandon
Bordon
Abandon
Cordon
Chardon
Corydon
Domp *pour damp Claude.*
Don
Bedon
Fredon
Gardon *poiſſon.*
Guerdon
Bondon
Guidon
Lardon *a larder.*
Lardon *brocard.*
Ordon
Pardon
Randon
Guedon

EON

Acteon
Creon
Anacreon *poete Grec.*
Gedeon
Simeon
Panthaleon

FON

ie Fon *de l'argent.*
Griffon
ie Confon *mes ennemis.*
Goiffon
ie me Morfon
Bauffon.

GEON *voy* ION

GON

Gond *d'vne porte.*
Arragon *Royaume.*
Dragon
Demogorgon
Fourgon
Iargon
Parangon

CHON

vn Bouchon *enseigne a vendre vin.*
Cochon
Couchon
Cornichon *ieu.*
Michon
Suchon
Torchon
Manchon
vn Fourchon
vn Coqueluchon
vn Capuchon

AION

Rayon
Sayon
Crayon

jON

Dijon *ville.*
Pigeon
Gougeon *poisson.*
Aubergeon
Esturgeon
Clergeon
Donjon
Plonjon
Bourjon *de vigne.*
Surjon

ION

Arion
Amphitrion
Centurion
Cropion
Champion
Bestion
Bastion
Espion
Galion
Helion
Lyon *cité.*
Lyon *animal.*
Million
vn Morion *sot.*
Morrion
Morpion
Manicordion
Psalterion
Pigmalion
Scipion
Scorpion
Sion *mons.*
Septentrion
Escossion
Tordion

Noms feminins.

Abolition
Caution
Condition
Communion
Legion
Marion
Opinion
Region

Rebellion
Reynion
Sanction
Tuition
Vnion
Vnion *pour vne perle.*
Abrogation
Abbreuiation
Abomination
Abſtraction
Abſolution
Acceptation
Accuſation
Action
Adoration
Adiudication
Adminiſtration
Admiration
Adoption
Affliction
Affectation
Alteration
Alienation
Ambition
Ampliation
Annotation
Annonciation
Anticipation
Apparition
Anteceſſion
Appellation
Approbation
Appreciation

Acquiſition
Augmentation
Aſſociation
Aſſignation
Aſſumption
Aſcenſion
Aſpiration
Audition
Benediction
Caption
Cauillation
Capitulation
Certification
Creation
Ceſſion
Citation
Condemnation
Confection
Confirmation
Confeſſion
Confrontation
Collocation
Collation
Communication
Commiſſion
Compaſſion
Compenſation
Compunction
Compoſition
Copulation
Complexion
Correction
Corruption

Conſolation
Conſummation
Conſtruction
Conſtitution
Contrauention
Contemplation
Continuation
Contrition
Contribution
Contention
Conuerſation
Conuention
Damnation
Debitation
Debilitation
Decoction
Deploration
Decapitulation
Deception
Deduction
Defluxion
Deliberation
Demolition
Demonſtration
Denegation
Depopulation
Depoſition
Derogation
Deſertion
Deſolation
Detention
Deuotion
Diction

Diffamation
Diſſolution
Diminution
Direction
Diſcretion
Diſſention
Diſtillation
Diſtraction
Depoſition
Diſſimulation
Diſtribution
Domination
Dotation
Donation
Edition
Education
Election
Embrion
Emancipation
Emulation
Erudition
Enclination
Euocation
Euiction
Euulſion
Exemption
Exaction
Exclamation
Expoſition
Expedition
Expillation
Expiation
Extimation

Exhortation
Extinction
Expulſion
Expreſſion
Fabrication
Falſification
Faction
Fraction
Frequentation
Fiction
Fortification
Fornication
Formation
Fulmination
Gratification
Generation
Habitation
Ilation
Impoſition
Imperfection
Indiction
Information
Infeudation
Infection
Inquiſition
Inſtitution
Intention
Interrogation
Incurſion
Inuention
Iuſſion
Legation
Legitimation
Limitation
Machination
Malediction
Meditation
Manſion
Mention
Monition
Mutation
Munition
Narration
Nauigation
Nation
Notification
Obiection
Obſeruation
Obligation
Occupation
Option
Omiſſion
Oppoſition
Operation
Paction
Pacification
Palliation
Perdition
Perquiſition
Permiſſion
Penſion
Peremption
Precipitation
Preſcription
Preuention
Predeſtination

Prediction
Predication
Presumption
Priuation
Pollution
Possession
Pasion
Portion
Postulation
Prononciation
Prolation
Procession
Procuration
Probation
Protection
Prodition
Proposition
Proportion
Profession
Proscription
Publication
Punition
Purgation
Putrefaction
Radiation
Ratiocination
Reconuention
Reception
Reduction
Reddition
Redemption
Refection
Reiection
Reflexion
Remission
Reparation
Reputation
Repetition
Reprehension
Requisition
Resurrection
Restitution
Resolution
Retrocession
Retrogradation
Reuolution
Reuelation
Saluation
Salutation
Satisfaction
Seduction
Sedition
Separation
Signification
Simulation
Solution
Speculation
Stipulation
Subduction
Substitution
Subuention
Suspension
Subreption
Supplication
Submission
Supposition

Subiection
Suſcitation
Subſtentation
Sollicitation
Supputation
Tradition
Tranſlation
Traduction
Tranſmutation
Tranſpoſition
Tranſaction
Transfiguration
Tentation
Vacation
Vocation
Variation
Vendition
Verſion
Vnction

Abuſion
Alluſion
Concluſion
Colluſion
Confuſion
Circonciſion
Effuſion
Forcluſion
Irriſion. *Illuſion.*
Infuſion
Leſion
Occaſion
Profuſion

Prouiſion
Perſuaſion
Reſciſion
Refuſion
Reuiſion
Viſion

Aduſtion
Combuſtion
Commixtion
Baſtion
Digeſtion
Indigeſtion
Mixtion
Queſtion
Alluuion.

GLON *conſone precedent.*
vn Sanglon
vn Aiglon
Plomb
Hoblon *ou* Obelon
Sablon
Blond.

LON *voielle precedente.*
Aualon
Balon
Chalon
vn Coulon
Colon
Pantalon
Eſtalon

Felon
Frelon
Foulon
Ganelon
Hobelon *ou* hoblon
Magdelon
Melon
vn Pillon
Paeſlon
Talon
le Taillon
Selon
Vallon
Violon.

LLON *qui ſe prononce comme* glon *en Italien.*
Aurillon
Ardillon
Brechillon
Bouillon
vn Brouillon
Baillon
Baſtillon
Burillon
Barbillon
Chaſtillon
Billon
Botillon
Cottillon
Coſtillon
Chambrillon
Coquillon
Croizillon
Croſillon
Corbillon
Couillon
Carrillon
Durillon
Eſmerillon
Eſchantillon
Eſguillon
Fouillon
vn Frouillon
Grapillon
Guillon
Greſillon
Haillon
Mouchillon *de chandelle.*
vn Machillon
Noiſillon *pour noiſette.*
Oyſillon
Papillon
Pillon
Poillon
Pauillon
Poſtillon
Roſſillon
Seillon
Souillon
Traillon
Touillon
Toupillon
Tortillon
Torchillon
Trotillon

Turbillon
Thorillon
Vermeillon
Villon

MON

Pharamon 1. *Roy de Frãce.*
Aymon *quatre fils Aimõ.*
Timon *Athenien qui haioit chaſcun.*
Timon *d'vne charrette.*
Eſmon
Limon *fruit.*
Limon *de la terre.*
Mon *pere.*
Ramon *à ramonner cheminee.*
Remon
Sermon
Simon
Poulmon
Moümon
ie Semon *à tes nopces.*

GNON

Auignon
Bourguignon
Compaignon
Champignon
Maquignon
Mignon
Grignon *de pain M.B.*
Oignon
Pignon
Roignon
Salignon *de ſel.*
Eſcafignon

NOM & NON

Aſnon
Canon *artillerie.*
Canon *droit Canon.*
Canon *de bride.*
Fanon
Gonfanon
Guenon
Nom *nomen.*
Non *negatio.*
Pronom
Pennon
Renom
Sinon
Surnom
vn Tenon

OON

Lachoon

PON

ie Pon
Crampon
Coupon
ie Reſpon
Chappon
Frippon
Eſtoppon

Creſpon
Iappon *iſle.*
Iuppon
Quon *voy* con.

RON

Aaron *nomen proprium.*
Airon *auis.*
Ailleron
Auiron
Biberon
Bucheron
Baron
Buron
Charon *nautonnier infernal.*
Cleron
Chapperon
Cyron *tineola.*
Chauderon
Decameron
Eſperon
Enuiron
Furon
Fleuron
Forgeron
Gyron *le Courtois Cheualier de la table Ronde.*
Giron *d'vne femme.*
Hoberon *ou hobelon herbe.*
Hoberon *Roy de Fayerie*
Gauderon
Laideron
Lanceron
Mancheron
Mouſcheron
Acheron *fleuue infernal.*
Potiron
Mouſſeron
Neron
Quarteron
Syron
Saulceron
Vigneron
Veron *petit poiſſon.*

RRON

Carron
Larron
Perron
Morron *herbe.*
Marron *de Lyon.*

BRON

Ebron

DRON

Tendron
Cedron
Eſcadron *ou* ſcadron
Chaudron

TRON

Patron *exemple.*
Patron *d'vn nauire.*

Poltron
Citron
Plaſtron
Eſtron *ſtercus.*
Tronc *truncus.*

VRON

Cheuron
Lyuron

SON *entre deux voyelles*

Artiſon
Aliſon
Achaiſon
Arriereſaiſon
Demangeaiſon
Blaſon
Briſon
Comparaiſon
Cuiſon
Son *pour du bran.*
Son *ayeul.*
Cloiſon
Croiſon
Declinaiſon
Duraiſon
Eſchaufaiſon
Foiſon
Friſon
Fenaiſon
Garniſon
Gazon *d'eſcus*
Gazon *d'herbe.*
Griſon
Gueriſon
Iaſon
Liaiſon
Lourdaiſon
Maiſon
Mengeaiſon
Oraiſon
Horizon
Oiſon
Poiſon
Priſon
Paſmoiſon
Phriſon
Raiſon
Saiſon
Suzon, *torrent d'eau en Bourgongne.*
Semaiſon
Trahiſon
Terminaiſon
Tiſon
Toiſon
Venaiſon

TON

Auorton
Bouton
Baſton
Breton
Caton
Ceton

Coton
Carton
Canton
Cretó *diminutif de Chreſtienne.*
Caton *diminutif de Catherine.*
Capiton
Caneton
Dicton
que dit On
Facton
Glouton
Getton
Hanneton
Hocqueton
Chatton *de chat.*
Chaſton *d'vne bague.*
Channeton
Laiton *metail.*
Luicton *de mer.*
Leureton
Marmiton
Menton
Muleton
Monton
Platon
Peloton
Pieton
Pluton
Ploton *de bois M.B.*
Phaeton
Quanton
Reiecton
Taton
Teſton
Teton
ie Ton, *de tondre.*
Ton *pour taon mouche guespe.*
Ton *article*, ton *cheual.*
Ton *de Muſicque.*
Ton *poiſſon*
Valleton

VON

Sauon
Eſclauon
Yuon

üON

Hüon *nomen proprium.*

VN

Tribun
Commun
Aucun
Quelcun
Châcun
Squigrun *couleur iaulne.*
Grun *raiſin de treille.*
Ieun
Iuin *mois.*
Allun *de plume & de reche.*
Meleun *ville.*

Olun *Cité treſantique en Bourgongne.*
Parfun
C'eſt tout Vn.
Vn *deux trois &c.*
Vn, *vn homme.*
Brun
Emprun
Verdun *vn eſtoc.*
Verdun *ville en Bourgongne, ſur Saone & en Lorraine.*
Iſſoldun
Fun *pour fumee.*
Betun *ordures M.B.*
Opportun
Importun.

O *final.*

BO
Eſcarbo
Turbo *poiſſon de mer.*

CO
Hierico.

DO
Cupido
Dido
Guido

à Gogo *à l'aiſe.*
Io *nom de Nymphe.*

Apollo
Philo
ſainct Malo *oppidum.*

O *ſeul*
O *vocatif.*
O *interiection d'vn criant.*
O *c'eſt à dire auec, Ronſard en vſe en ſes Odes.*
Ie ne pourſuiuray pas d'auantage, pource que le Frãçois prononce tous les ſuſdits mots en on, *& n'y a que les anciens qui les ayent prononcé en* o.

P *final*

AP
Hanap
Drap
Cap *mot Gaſcõ pour la teſte.*

Hap *voix d'vn chien.*
Rime auec at *&* a.
Exemple,
Quand Ganimedes verſa
L'ambroiſie en ſon hanap:

Item
Ie vis vn gros crachat
Qui eſtoit ſur ſon drap.

E P

Vn Sep *de vigne,*
Iulep.
Rime auec é *&* et.
Quand il euſt auallé,
La moitié du Iulé.
Item
Il eſtoit trop douillet,
Pour prendre ce Iulep.

A M P

Champ
Camp
Dam.
Rime auec ant, *comme Ronſard a dit:*
Ie ne veux que ma faux
de ſon acier trenchant,
Couppe vne autre moiſſon
que celle de mon champ.

O P

Galop
Trop
Cop
Sirop
Chop.

O V P

Houp *interiectio.*
Beaucoup
Loup
Coup.
Rime auec les terminez en ot *&* out: *Comme,*
Il alloit tantoſt le trot,
Tantoſt alloit le galop.
Item
Il attendoit au bout,
Venir à luy le coup.

Q

Il n'y a point de mots finiſſans par q, *ſinon ce mot de* Ccq *Gallus, que tu rimeras auec* oc *&* ot, *ſi beſoin fait.*

R

A R

Bar *Duché.*
Iar *oyſon chaſtré.*
Car
Braquemar
Coquemar
Char *de foin.*
Ie Par *demain.*
Par *des endroits.*

Ie Depar, *de departir.*
à l'Inſtar *mot Latin, dont on vſe.*
Rampar
Lar *dieu familier.*
Nectar *bruuage des dieux.*
Voy pour le ſurplus ard *ſous* d *final, & oſte* d *ſi tu es forcé par quelque beau ſuiet.*

ER

BER

Adouber
Courber
Briber
Flamber
Regimber
Deſrober
Deſtourber
Deſplomber
Eniamber
Eſbarber
Gaber
Herber
Hober, *bouger*
Inhiber
Gober
Prohiber
Perturber
Plomber
Exhiber
Radouber
Vamber
Tumber
Rober
Hober
Succumber
Embourber
Bourber
Dauber

CER & SER *precedé d'vne conſone.*

Abaiſſer
Accenſer
Addreſſer
Agencer
Apiecer
Agreſſer
Agaſſer
Amaſſer
Anoncer
Aduocaſſer
Appetiſſer
Acquieſcer
Auancer
Baiſſer
Broſſer
Braſſer
Bleſſer
Bloſſer
Bercer
Becaſſer
Balancer
Cabaſſer

Casser
Confesser
Cesser
Courroucer
Compenser
Compasser
Chasser
Chaüsser
Commencer
Conuerser
Compulser
ie Desser
Damasser
Dancer
Deschausser
Desbourser
Dresser
Delaisser
Defonser
Destrousser
Dispenser
Desgraisser
Desagencer
Desplacer
Despenser
Dosser
Endosser
Entasser
Exercer
Expulser
Embourser
Embrasser
Empaillasser

Effacer
Efforcer
Enfoncer
Engraisser
Engrosser
Exaucer
Enchasser
Entrelasser
Ensemencer
Eclipser
Epicer
Ensencer
Enlasser
Euincer
Escosser
Farcer
Fausser
Fesser
Falasser
Fiancer
Fillasser
Fricasser
Enfoncer
Froisser
Frousser
Forcer
Foncer
Froncer
Glacer
Gresser
Glisser
Grimacer
Grincer

Grim
Gers
Goss
Haüs
Heri
Hara
Hers
Iasce
Imm
Impu
Infix
Laiss
Lasse
Lasse
Lanc
Lam
Mass
Men
Mes
Mus
Offe
Opp
Pail
Pali
Pass
Pens
Pere
Perf
Piss
Pins
Pon
Pou
Pou

Grimper
Gerſer
Goſſer
Haüſſer
Heriſſer
Haraſſer
Herſer
Iaſcer *dehiſcere* Iarcer.
Immiſcer
Impulſer
Infixer
Laiſſer
Laſſer *à courir.*
Laſſer *d'vn las.*
Lancer
Lambriſſer
Maſſer
Menacer
Meſpaſſer
Muſſer
Offenſer
Oppreſſer
Paillaſſer
Paliſſer
Paſſer
Penſer
Percer
Perforcer
Piſſer
Pinſer
Poncer *auec vn poncil.*
Poulſer *pellere.*
Pouſſer *puluere inſpargere.*
Pourchaſſer
Putaſſer
Pintaſſer
Prononcer
Ramaſſer
Rabaiſſer
Ragencer
Rapetiſſer
Redreſſer
Rembourcer
Repouſſer
Repaſſer
Rebraſſer
Renuerſer
Repiecer
Recompenſer
Rehauſſer
Retrouſſer
Rincer
Reuerſer
Renoncer
Surhauſſer
Saſſer
Sucer
Saucer
Surpaſſer
Tapiſſer
Treſpaſſer
Tracaſſer
Trauerſer
Tenſer
Touſſer
Tracer
Trouſſer

Verſer
Vexer
Veſſer
Verglaſſer.

DER

Achalander
Aubader
Amender *ſa vie.*
Amender *payer l'amende.*
Affriander
Aider
Abonder
Accorder
Acoulder
Aborder
Accommoder
Apprehender
Auiander
Attruander
Barder
Balader
ſe Bander *l'vn contre l'autre.*
Bander *vn eſcu.*
Brigander
Brigader
Brocarder
Baguenauder
Broder
Bourder
Border *vne robe.*
Brider

Brauader
Bretauder *vn cheual.*
Commander
Chalander
Carder
Cuider
Conſolider
Cuyder
Contregarder
Ceder
Conceder
Corder
Clabauder
Colluder
Caimander
Collauder
Concorder
Chafauder
Deſgrader
Deſbander
Diſſuader
Deſborder
Deſbonder
Demander
Deſvuider
Deſbrider
Deſſoulder
Darder
Deceder
Deſaccorder
Decider
Diſcorder
Depoſſeder

Diſcommoder
Encorder
Entrelarder
Eſchafauder
Emender
Eſchauder
Eſmonder
Exhereder
Engarder
Exceder
Eſlider
Euader
Fœcunder
Faiſander
Fonder
Frauder
Farder
Galander
Gourmander
Garder
Guider
Gronder
Habonder
Hazarder
Inonder
Inualider
Incommoder
Intimider
Inuader
Interceder
Larder
Liquider
Langarder
Lapider
Mander
Mignarder
Malader
Marchander
Oeillader
Paillarder
Poſſeder
Pelauder
Plaider
Preſider
Perſuader
Prebender
Pennader
Papelarder
Preceder
Proceder
Retroceder
Redonder
Retrograder
Recommander
Retarder
Regnarder
Regarder
Ribauder
Rider
Roder
Recorder
Rauder
Reſcinder
Rauauder
Reſider
Succeder

Seconder
Souillarder
Superceder
Soulder
Sonder
Solider
Sonder
Suader
Tarder
Taillader
Vilipender
Valider
Vuider
Truander.

EER

Beer
Creer
Concreer
Procreer
Recreer
Agreer
Maugreer
Gueer.

FER

Agraffer
Bouffer
Briffer
Biffer *des escritures iniurieuses.*
Balaffrer
Chauffer
Parafer
Coiffer
Piaffer
Estouffer
Atifer
Estoffer
Eschauffer
Philosopher
Grouffer
Griffer
Morfer
Triompher
Truffer
Buffer
Lucifer
Machefer
Fer
Enfer.

GER

Anger *contagier d'vne maladie. M. B.*
Aduantager
Arranger
Allonger
Aggreger
Abroger
Assieger
Alleger
Adiuger
Apanager
Affliger
Abbreger
Bouger

Berger
Boulanger
Calanger
Couſtanger
Corriger
Changer
Charger
Congreger
Danger
Deſgorger
Deſcharger
Deſgager
Deſloger
Deſroger
Dommager
Demanger
Deſcourager
Enrager
Empiger
Encager
Exiger
Eſpurger
Eſponger *la ſauce du plat.*
Engorger
Eſgorger *vn poulet.*
Engager
Enfanger
Endommager
Eſtranger
Enlangager
Eriger
Encourager
Entrager
Forger
Fourrager
Fanger
Franger
Gager
Granger
Gardemanger
Heberger
Herbager
Iaulger
Iuger
Laidanger, *vieil mot, diffamer*
Louanger
Loger
Leger
Langager
Meſnager
Meſſager
Manger
Mitiger
Menſonger
Meſlanger
Neiger
Neger
Nager
Negliger
Nauiger
Ombrager
Obliger
Oultrager
Oranger *arbre.*
Oräger *peindre de couleur*

orangee.
Orager *de* orage
Preſager
Purger
Partager
Potager
Pleiger
Paſſager
Plonger
Penager
Qualenger
Rechanger
Rediger
Regorger
Ramager
Reuenger
Renger
Ronger
Saccager
Surcharger
Soulager
Submerger
Subroger
Songer
Targer
Tranſiger
Vendanger
Vſager
Verger
Venger
Voltiger
Voyager

GVER *voy le cy apres* VER.

CHER

Archer
Arracher
Attacher
Approcher
Amouracher
Allecher
Accoucher
Attoucher
Afficher
Accrocher
Hacher
Beſcher
Boucher
Brancher
Bucher
Cacher
Cracher
Coucher
Chercher
Clocher *d'vne Egliſe.*
Clocher *d'vn pied, ou en eſtre boiteux.*
Cheuaucher
Cher *amy.*
Cher *de cherté.*
Chair *caro.*
Deſbaucher
Deſmarcher

Deſtacher
Deſcrocher
Deſcocher
Deſboucher
Depeſcher
Detrancher
Denicher
Empeſcher
Eboucher *vne haye.*
Eſbaucher *vn image.*
Eſcarmoucher
Embrocher
Emboucher
Enrocher
Eſpancher
Eſcacher *vn œuf.*
Emmancher
Eſcorcher
Eſplucher
Effaroucher
Faucher
Faſcher
Ficher
Hacher
Harnicher
Hucher
Hocher
Iucher
Ioncher
Leſcher
Laſcher
Moucher
Marcher
Maſcher
Nicher
Pancher
Pecher
Peſcher
Preſcher
Plancher
Percher
Procher
Pocher
Relaſcher
Reprocher
Reuencher
Reboucher
Reuercher
Seicher
Taſcher
Tacher
Toucher
Treſbucher
Trucher
Torcher
Trancher

IER *monoſyllabe, dont y a aucuns mots en* gier *qui s'eſcriuent ſimplement en* ger.

Barbier
Bourbier
Colombier
Deſtourbier
Gibier

Herbier
Tablier
Chambrier
Encombrier

Acier
Deſpenſier
Encenſier
Cenſier
Eſpiſſier
Doſſier *d'vn lict.*
Beneficier
Feſſier
Groſſier
Courſier
Nourricier
Meſſier *ſergent M.B.*
Huiſſier
Mercier
Tiſſier
Officier
Paticier
Plumaſſier
Tapiſſier
Amandier
Baguenaudier
Caignardier
Cordier
Calendrier
Grenadier
Didier
Lauandier
Lodier

Lardier
Landier
Mouſtardier
Taillandier
Verdier
Hallebardier
Viuandier
Baudrier
Coudrier
Cendrier
Eſtaffier
Fier *ſuperbe.*
Ie Fier *de ferir*
Greffier
Signifier
Bergier
Boulangier
Legier
Dangier
Eſtrangier
Harengier
Grangier
Louangier
Linagier
Meſsagier
Meſnagier
Saulgier
Vergier
Vſagier
Eſpinglier
Marillier
Sanglier
Figuier

Bouchier
Buchier
Porchier
Clochier
Porchier
Vachier
Hier
Chier *pour* Cher
Aureillier
Attelier
Belier
Bandolier
Bouteillier
Bordelier
Bourrelier
Bachelier
Batelier
Ballier
Bottelier
Collier
Chandelier
Conſeillier
Cellier
Cordelier
Chancellier
Couſtelier
Couſtillier
Cheualier
Chappellier
Cueillier *cochear.*
Boyau Cullier
Drilier
Famillier
Faſcelier
Geolier
Groſelier
Iournalier
Hoſpitalier
Hoſtelier
Huillier
Hallier
Eſcolier
Eſpalier *d'vn nauire, le matelot qui conduit les autres.*
Eſcallier
Mallier
Millier
Marguillier
Marillier
Noiſillier
Piſtolier
Pillier
Poullaillier
Prunelier
Paillier
Peculier
Particulier
Ratelier
Rondelier
Roulier
Rollier
Sellier
vn Soulier
Sommelier
Singulier

Tonnelier
Thuillier
Violier

LLIER *comme glier.*
Bouteillier
Marrillier
Oreiller
Mallier
Poullaillier
Quinquaillier
Quenouillie

BLIER
Tablier *alueolus.*
Tablier, *pour deuentier.*
Chaſublier
Eſtablier
Tablier, *pour grande nappe.*

CLIER
Bouclier
Triaclier
Cerclier

GLIER
Sanglier
Eſpinglier

PLIER
Peuplier
Templier

MIER
vn Damier
Couſtumier
Cormier
Eſmier
Enfermier
Fermier
Fumier
Larmier *de cane.*
Limier
Premier
Pommier
Ramier
Simier
Sommier *cheual.*
Sommier *poultre de maiſon. M.B.*

NIER
Aumoſnier
Aſnier
Boutonnier
Baſtonnier
Caſanier
Canonnier
Centenier
Cantonnier
Cordonnier
Charbonnier
Chaſtaignier
Chaudronnier
Cuiſinier

Coignier
Charnier
Confalonnier *du Pape*
Cotonnier
vn Citronnier
Cramponnier
Denier
Dixenier
Dernier
Eſperonnier
Faulconnier
Fournier
Farinier
Fontenier
Fripponnier
Grenier
Gelinier
Gaignedenier
Iardinier
Lanternier
vn Marronnier
Marinier
Munier
Nautonnier
Pionnier
Panier
Palefrenier
Poiſſonnier
Parſonnier
Parcheminier
Pautonnier *v. M.*
Prunier
Sapinier
Saulnier
Salinier
Safranier
Sauonnier
Tauernier
Vannier
Vignier
Guinier
Pignier
Arraignier
Chaſtaignier.

PIER

Drappier
Frippier
Clapier
Papier
Tripier
Pourpier
Templier

QVIER

Bancquier
Eſchiquier
Picquier
le Quier
Requier
Acquier
Enquier.

RIER

Auanturier

Armurier
Ceinturier
Cousturier
Droicturier
Laurier
Morier *ou* meurier
Perrier
Poirier
Roturier
Serrurier
Taincturier
Voicturier

FIER

Fourrier
Derrier
Estrier
Menestrier
Destrier
Meurtrier
Mitrier
Patenostrier
Salpetrier
Leurier

VIER

Vitrier
Manouurier
Quurier
Encombrier
Ancrier
Bauldrier
Vinaigrier

SIER ou ZIER

Alizier
Brasier

Cerisier
Closier
Framboisier
Grandgousier
Gousier
Menusier
Rosier
Ozier
Arquebousier

TIER

Abricotier
Argentier
Arbalestier
Boistier
Benoistier
Bonnetier
Banqueroutier
Caquetier
Cabaretier
Corretier
Contrepointier
Charretier
Chaircutier
Charpentier
Chaussetier
Deuantier
Deuanthyer
Datier
Esglantier
Entier
Eguilletier
Endemantier *vieil mot*

qui signifie cependant.

Forestier
Fruictier
Gantier
Grenetier
Heritier
Hacquebutier
Hostier
Iarretier
Lattier
Mestier
Mortier
Moustier *ou Eglise.*
Muletier
Nauetier
Natier
Pannetier
Portier
Potier
Papetier
Prepointier
Psaultier
Passementier
Putier
Pelletier
Quartier
Caquetier
Coquetier
Raquetier
Regratier
Rentier
Rotier
Sauetier
Sentier
Sextier *ou* stier *de vin.*
Settier
Tier
Volontier
Clauier
Bouuier
Cuyuier
Esperuier
Grauier
Ianuier
Leuer
Louuier
Louceruier
Oliuier
Rauier
Leurier
Feurier
Manouurier
Geneurier
Poyurier
Viuier.

IER *dissillabe*

Gambier
Oublier
Publier
Apprecier
Preiudicier
Negocier
Associer
Beneficier
Mercier
Officier *officio fungi.*

Remercier
Licencier
Reſſaſier
Reſſuier
Soucier
Crucier
Sentencier
Soulacier
Sier *du bois.*
Vicier
Crier
Deſcrier
Eſcrier
Admodier
Attedier
Dedier
Expedier
Eſtudier
Inſidier
Mendier
Radier
Pſalmodier
Repudier
Remedier
Readmodier
Affier
Amplifier
Beatifier
Clarifier
Certifier
Confier
Crucifier
Deifier
Deffier
Diuerſifier
Edifier
Fructifier
Falſifier
Fortifier
Fier
Gratifier
Glorifier
Iuſtifier
Magnifier
Meſſier
Mortifier
Modifier
Mollifier
Mondifier
Notifier
Orthographier
Pacifier *pas s'y fier.*
Purifier
Putrifier
Qualifier
Ratifier
Reedifier
Sacrifier
Sanctifier
Specifier
Signifier
Teſtifier
Turrifier
Viuifier
Verifier
Verſifier.

Nota qu'on pourroit fai-

re infinis mots en fier.
Bougier *auec vne bougie.*
Clergier
Effigier
Priuilegier
Hier
Chier
Lier
Allier
Ballier *vne chambre.*
Concilier
Domicilier
Deslier
Chancellier
Cheualier
Enlier
Follier
Humilier
Melancolier
Pallier
Relier *vn liure.*
Rallier
Reconcilier
Subtilier
Spolier
Esmier *du pain.*
Fremier
Premier
Calomnier
Denier
Excommunier
Manier
Renier
Exonier
Nier
Copier
Expier
Espier *guetter.*
Espier *cueillir espis.*
Amplier
Desplier
Multiplier
Plier
Replier
Supplier
Approprier
Prier
Trier *seligere; separare.*
Apparier
Ferier
Cherier
Charrier
Iniurier
Parier
Harier
Varier
Marier
Contrarier
Salarier
Chastier
Festier
Repatrier
Trier *des poires.*
Trier *vn enfant M.B.*
Abbreuier
Conuier

Memorier
Inuentorier
Hiſtorier
Seigneurier
Eſcrier
Crier
Deſcrier
Raſſaſier
Enuier
Obuier
Deuier
Appuyer
Buyer
Ennuyer
Eſſuyer
Eſcuyer
Gruyer.

AYER *diphthongue.*

Bayer *donner des bayes.*
Metayer
Abbayer
Eſſayer
Eſgayer
Eſmayer
Payer
Frayer
Brayer *ſubligaculum.*
Brayer *pour broyer.*
Cayer *de papier.*
Crayer *auec de la craye.*
Dilayer
Effrayer
Gayer *vadare.*
Rayer
Deffrayer
Eſtayer
Beſgayer.

OIER *diphthongue.*

Aduoyer
Armoyer
Abboyer
Broyer
Coſtoyer
Champoyer
Conuoyer
Courroyer
Deſployer
Deſuoyer
Deſvouſoyer
Eſmoyer
Enuoyer
Employer
Entoyer
Flamboyer
Fouldroyer
Foyer *focus.*
Feſtoyer
Folloyer
Foſſoyer
Froyer
Fouruoyer
Groſſoyer
Guerroyer
Herboyer

Iamboyer
Laidoyer
Larmoyer
Loyer
Monnoyer *verbum.*
Monnoyer *monetarius.*
Nettoyer
Noyer *arbre.*
Noyer *en l'eau.*
Octroyer
Ondoyer
Ordoyer
Plaidoyer
Ployer
Poyer
Punctoyer
Quartoyer
Quintoyer
Renuoyer
Soldoyer
Surſoyer
Treffoyer
Tournoyer
Viroyer
Vndoyer
Verdoyer
Vouſoyer.

VIER

Eſcuyer
Ennuyer
Appuyer
Gruyer
Eſſuyer.
Eſtuyer

LER

Aualler
Accoller
Articuler
Accumuler
Amonceler
Aller
Affiller
Affoller
Appeller
Affrioller
Arceller
Acculler
Annichiller
Adnuller
Atteller
Anonchaler
Anheler
Bricoler
Baculer
Bailler
Bâailler
Barreler
Baller
Beeller
Bucoller
Bourreler
Bruſler
Brimbaler
Branſler
Bagoler

Boteler
Bordeler
Boſſeler
Carreler
Coller *glutinare.*
Chapeler
Croller *excutere.*
Creneler
Conſoler
Caroller
Caprioler
Conuoler
Couler
Crouler
Congratuler
Capituler
Cizeler
Contreroller
Cordeler
Calculer
Cadeler
Caller *le voile.*
Chenaller
Celer
Chanceller
Caniller
Canceller
Compiler
Chalemeler *au tonneau*
Deſoler (*M.B.*
Deſſiler
Deffoler
Depopuler
Damoiſeler
Debagoler
Denteler
Drauler
Diſtiller
Diſſimuler
Deualler
Demeſler
Depuceler
Deſcheueler
Deceler
Decoler
Deſballer
Deferer
Depaiſſeller
Deſardeler
Eſbranler
Eſcouler
Engouler *glutire.*
Exceller
Equipoller
Engeoller
Egaller
Exhaller
Emballer
Emmonceler
Empaller
Eſpauller
Extoller
Eſchaller *des noix.*
Eſcheller
Enuaiſſeler

Eſcerueler
Enuoller
Eſtinceler
Eſtaller
Emmanteler
Enfieller
Emmieler
Eſmoueller
Eſcailler
Eſmailler
Enforceler
Effiler
Enfiler
Entrefiller
Enhuyller
Eſcroller
Exiler
Enueroller
Eſcarteler
Enroller
Eſculer *ſes ſouliers.*
Eſcoller *les vignes.*
Emmuſeler
Fardeler
Filer
Fabuler
Flageoler
Fouler
Foſſeler
Faiſſeler
Fringueler
Flageller
Geler
Galler
Greſler
Grumeler
Griueler
Griuoler
Gabeler
Grabeler
Graueler
Hocqueler
Hoſteler
Haller *au ſoleil.*
Herceler
Huler *ou* hurler
Huiler *des chaſſis.*
Chanceler
Immoler
Inſtaller
Interpeller
Intituler
Limailler
Maculer
Monceler
Marteler
Monopoler
Meſler
Mouler
Moller
Mutiller
Neſler *opus aurifabrorum à nigro dictum.*
Niueler
Opiler
Orler

Parler
Pourparler
Poſtuler
Pointeler
Paiſſeler
Pommeler
Peler
Pruneler
Piller
Patibuler
Pulluler
Permeſler
Pioler *rioler.*
Pellemeſler
Poteler
Quereller
Rappeler
Rateler
Rouller
Roller
Rimailler
Raualler
Rigoler
Reueler
Reculler
Renouueller
Roſſignoler
Rebeller
Ruiſſeler
Remballer.
Rappeller
Receller
Recoller

Saller
Seller
Seeller
Saouller
Semeler
Saulteler
Sabouler
Stimuler
Stiller
Suggiller
Simuler
Scintiler
Speculer
Taueler
Tarteueller
Troteler
Tonneler
Triboler *turbata negocia mouere*
Veroler
Voler
Violer
Ventiller
Venteler
Vaciller
Vigiler
Voiller *vne Nonnain.*

ILLER *qui ſonne comme* igler *à la forme que l'Italien dit* figlio.
Agenouiller
Accueiller
Appareiller

Appareiller
Aureiller
Babiller
Baailler *hiare.*
Briller
Bailler *dare.*
Beuiller *regarder auidement. M.B.*
Barbouiller
Batailler
Brandiller
Brouiller
Brailler
Cueiller
Cheuiller
Conſeiller
Chatouiller
Cordiller
Cizailler
Driller
Deſpouiller
Deſbrouiller
Diſtiller
Detailler
Deſſiller *les yeux.*
Deſcheuiller
Deshabiller
Embrouiller
Eſcailler
Eſcarbouiller
Eſcouiller
Eſgrailler
Entailler
Eſmerueiller
Eſparpiller
Emmurailler
Eſuentrailler
Enuitailler
Encordiller
Eſſoriller
Entortiller
Eſquarquiller *les yeux.*
Eſtriller
Eſueiller
Futailler
Fouiller
Faucil ler
Fretiller
Farfouiller
Fourmiller
Garſailler
Gaſpiller
Gaſtoiller *ou* chatouiller
Gargouiller
Gaugueriller
Gazouiller
Grenoiller
Griller
Greſiller
Houſpiller
Habiller
Iaſiller
Tranquiller
Merueiller
Murailler
Mouiller

Mailler
Nasiller
Oriller
Piller
Pendiller
Pouiller
Periller
Patrouiller
Petiller
Quiller
Resueiller
Retailler
Railler
Refociller
Recoquiller
Remouiller
Rouiller
Sommeiller
Souiller
Scintiller
Surueiller
Siller *oculos claudere.*
Trauailler
Toiller
Tailler
Tenailler
Tirailler
Terrailler
Tortiller
Treuiller *du vin en vn trueil*
Treiller
Tiller
Veiller
Verroiller
Vaciller
Ventrouiller

BLER

Ambler *aller l'amble.*
Accabler
Affubler
Assembler
Cabler
Combler
Dessabler *vn nauire.*
Deffubler
Doubler
Meubler
Desmeubler
Endiabler
Embler *desrober.*
Emmeubler
Establer
Ressembler
Rassembler
Raffubler
Horribler
Ribler
Cribler
Sembler
Sibler
Trembler
Troubler
Habler

CLER

Cercler
Encercler
Obſtacler
Racler
Greler
Sacler
Cler

FLER

Bourenfler
Bourſoufler
Confler
Enfler
Eſcornifler
Eſcoffler
Eſſouffler
Mouffler
Niffler
Nariffler
Ronfler
Raffler
Reniffler
Siffler
Souffler
Empantoufler

GLER

Aueugler
Eſtrangler
Ongler
Regler
Iangler, *vieil mot, qui ſignifie plaiſanter.*
Sangler
Singler
Mugler

PLER

Accoupler
Contempler
Coupler
Deſcoupler
Peupler
Tripler
Quadrupler
Repeupler

MER

Aymer
Abiſmer
Aſſommer
Affamer
Agrumer
Allumer
Animer
Affermer
Accouſtumer
Apoſtumer
Armer
Amer
Blaſmer
Blaſphemer
Bramer
Clamer
Chommer *pour attendre.*

Charmer
Comprimer
Conſumer
Confirmer
Difformer
Defformer
Deffermer
Deprimer
Deplumer
Damer
Deſdamer
Declamer
Deprimer
Dixmer
Deſarmer
Diffamer
Dragmer
Eſtimer
Eſcrimer
Exprimer
Empaumer
Embaſmer
Entamer
Enfumer
Engrumer
Exclamer
Enrumer
Eximer
Enflammer
Enfermer
Enuenimer
Emplumer
Eſcumer
Eſtamer
Fumer
Former
Fermer
Famer
Flammer
Germer
Gommer
Gourmer
Gormer
Grumer
Humer
Infirmer
Imprimer
Informer
Intimer
Infamer
Inhumer
Limer
Met *mare.*
Mommer
Nommer
Opprimer
Paſmer
Preſumer
Perfumer
Proclamer
Plumer
Ramer *ſur mer.*
Ramer *vne loge.*
Runimer
Renommer

Resumer
Reformer
Renfermer
Reprimer
Reclamer
Redimer
Semer
Sommer
Supprimer
Sublimer
Surnommer
Transformer
Trainer
Vidimer.

NER

Aulner
Applaner
Aduoiſiner
Accaſaner
Ahanner
Affectionner
Halener
Aliener
Amener
Acertener
Aſſener
Abandonner
Alligner *vne louue.*
Alligner *tirer à la ligne.*
Aſſigner
Affiner
Effeminer
Abonner
Abominer *horrere.*
Allebrener
Attourner
Arraiſonner
Acheminer
Aorner
Acoquiner
Adiourner
Aiourner *faire iour.*
Aſſaiſonner
Acharner
Aguillonner
Aſſaſſiner
Baſtonner
Brandonner
Bourionner
Bazanner
Baudoiner *mot de Rabelais.*
Bobeliner
Badiner
Bobiner
Beliner
Bouchonner
Blaſonner
Baillonner
Boutonner
Bouffonner
Bretonner
Bondonner
Borner
Bourdonner

Buriner
Butiner
Bruiner
Baſſiner
Bucciner
Caparaſſonner
Chaſtonner
Chapponner
Couchonner
Cheminer
Chagriner
Coquiner
Conglutiner
Chopiner
Collationner *vn extrait.*
Collationner *faire collation.*
Contaminer
Carrillonner
Confiner
Cramponner
Cotonner
Chaperonner
Conſoner
Coronner
Concerner
Courtizaner
Corbiner
Calciner
Chreſtienner
Cantonner
Cerner
Corner

Condemner
Contourner
Contemner
Canonner
Cuyſener
Chicaner
Damner
Diſcerner
Decliner
Decerner
Dandiner
Deraciner
Deſieuner
Deboutonner
Diſner
Deuiner
Dodeliner
Deſſiner
Diſcipliner
Donner
Deſordonner
Deſpriſonner
Depoiſſonner
Deſpoiſonner
Deſantonner
Deſſaiſonner
Deſcharner
Deſraciner
Deſarçonner
Deſgainer
Deſtiner
Determiner
Demener

Deſtourner
Deffaçonner
Effeminer
Embeguiner
Eſtrener
Emmener
Enluminer
Embrener
Empaner
Eſgrener
Embabouiner
Engrener
Engainer
Eſrainer
Eſgraffiner
Enfariner
Encliner
Eſchiner
Eſpiner
Eſcharner
Endoctriner
Encortiner
Eſpoinçonner
Empoiſſonner
Entonner
Empoiſonner
Embaſtonner
Empriſonner
Exterminer
Eſchantillonner
Eſguillonner
Enfourner
Entredonner

Eſperonner
Enuironner
Enraciner
Eſtonner
Eſtaminer
Enteriner *ou* interiner
Examiner
Façonner
Fariner
Finer
Forcener
Friſonner
Fener
Fulminer
Fleuronner
Foiſonner
Flagorner
Fortuner
Fregonner
Grener
Gouuerner
Glaner
Grauonner
Garçonner
Gehenner
Gabionner
Guerdonner
Griffonner
Houſſiner
Heriſſonner
Halener
Iargonner
Iardiner

Imaginer
Illuminer
Iectonner
Importuner
Ieuſner
Iuerner
Incarner
Latiner
Lanterner
Lopiner
Larreciner
Larronner
Limonner
Machiner
Matiner
Martiner
Mutiner
Mener
Medeciner
Miner
Mentionner
Moyenner
Moiſſonner
Maiſonner
Maçonner
Marmonner
Moriginer
Nautonner
Nariner
Nonner
Opiner
Ordonner
Obſtiner
Orner
Panner
Planer
Pardonner
Printaner
Pener
Poulener
Promener
Pateliner
Proſterner
Peleriner
Peregriner
Pouciner
Perenner *ſa memoire.*
Paſſionner
Parangonner
Predeſtiner
Patronner
Profaner
Proſner
Palliſſonner
Pietonner
Pigeonner
Patrociner
Proportionner
Quantonner
Queſtionner
Raiſonner
Rançonner
Rammonner
Ramener
Rechiner
Rimer

Regenner
Refourner
Rapiner
Readiourner
Reassigner
Reffrener
Ressiner *pour gouster.*
Regner
Ruminer
Rebobeliner
Ruiner
Sauonner
Suranner
Sermonner
Saffraner
Seiourner
Senner *pour chastrer V.M.*
Sonner
Seillonner
Soupçonner
Sablonner
Serener
Suborner
Tastiner
Tastonner
Trainer
Testonner
Tonner
Tanner *des peaux.*
Tallonner
Tronçonner
Torner
Trotiner
Tauerner
Trepaner
Terminer
Trepigner
Tabouriner
Timpaner
Vermeillonner
Vaner
Vener
Villener
Vesner
Visner
Voisiner
Vriner
Yuerner

Les noms terminez en ane, ene, ine, igne, one, vne, arne, erne, irne, orne, vrne, *se peuuent verbaliser, s'il en y a icy quelques vns d'obmis.*

GNER

Arragner *mot Bourguignõ pour saluer.*
Alligner *vn parterre.*
Assigner
Accompagner
Bienueigner
Baigner
Barguigner
Besoigner
Beguigner

Borgner
Cligner
Conſigner
Chagrigner
Coigner *d'vn coing.*
Daigner
Deſdaigner
Deſigner
Deſligner
Embeguigner
Eſgratigner
Enſeigner
Empoigner
Eſloigner
Eſpargner
Engigner
Forligner
Froigner
Gaigner
Groigner
Grigner
Guigner
Hoigner
Hoguigner
Impugner
Mehaigner
Pigner
Prouigner
Regner
Roigner
Rechigner
Reſigner
Refroingner
Repugner
Seigner
Signer
Soigner *ſollicitum eſſe.*
Soubſigner
Troigner
Teſmoigner
Vergoigner
Yuroigner

PER

Attraper
Arraper
Aggripper
Attremper
Agrapper
Anticiper
Couper
Conſtiper
Choper
Cramper
Culper
Camper
Creſper
Diſſiper
Decouper
Drapper
Deſtouper
Deſtrapper
Deſcamper
Deſtramper
Enuelopper
Eſtoupper

Encoulper
Entrapper
Eſgrapper
Eſchaper
Equipper
Extirper
Emanciper
Entrecouper
Eſtripper
Frapper
Fripper
Grimper
Galopper
Grapper
Gruper
Gripper
Happer
Harper
Huper
Iapper
Lapper
Lopper
Lipper
ie Per *mon argẽt.*
Piper
Pomper
Occuper
Per *de France.*
Participer
Per *pareil.*
Preoccuper
Peraper
Raper
Ramper
Soupper
Sincoper
Saper
Tremper
Triper
Tromper
Vſurper

QVER

Alambiquer
Appliquer
Alterquer
Authentiquer
Barquer
Barriquer
Briquer
Buquer
Bequer
Bloquer
Braquer
Communiquer
Conuoquer
Coquer
Choquer
Croniquer
Croquer
Confiſquer
Chinquer
Colloquer
Chiquer
Cracquer
Claquer

Debuſquer
Delinquer
Decliquer
Defalquer
Domeſtiquer
Duplicquer
Deffrocquer
Deſloquer
Demaſquer
Embloquer
Embarquer
Enfroquer
Eloquer
Eſtoquer
Expliquer
Extorquer
Equiuoquer
Euoquer
Flaquer
Fabriquer
Fantaſtiquer
Floquer
Flanquer
Hypotheqùer
Impliquer
Inuoquer
Inculquer
Marquer
Manquer
Muſquer
Maſquer
Maſtiquer
Moquer
Niquer
Offuſquer
Plaquer
Preuariquer
Pronoſtiquer
Parquer
Pratiquer
Perruquer
Picquer
Prouoquer
Repliquer
Rebequer
Rhetoriquer
Retorquer
Reuoquer
Saquer
Sindiquer
Suffoquer
Traffiquer
Trinquer
Troquer
Vaquer
Vendiquer

RER

Adorer
Æquiparer
Auerer
Augurer
Adirer
Admirer
Adherer
Accelerer

Acerer
Aſſerer
Alterer
Abiurer
Aſſeurer
Attirer
Atterrer
Adulterer
Abhorrer
Aſpirer
Aduerer
Auanturer
Arborer
Aſſurer
Azurer
Barrer
Bigarrer
Bourrer
Bienheurer
Comparer
Chamarrer
Conferer
Colerer
Cholerer
Confederer
Certiorer
Concorporer
Conſiderer
Conſpirer
Corroborer
Conieƈturer
Coniurer
Cenſurer
Cirer
Curer
Culturer
Declarer
Deſemparer
Diferer
Defferer
Deliberer
Deſalterer
Deſirer
Deſſirer
Dechirer
Degenerer
Deplorer
Digerer
Detirer
Decorer
Deſparer
Deffigurer
Deſmeſurer
Demeurer
Deſmurer
Deſdorer
Dorer
Deſeſperer
Damner
Deshonorer
Deflorer
Durer
Deuorer
Deſbarrer
Eſclairer
Errer

Emparer
Eſgarer
Expirer
Empirer
Enamourer
Emmurer
Endurer
Elangourer
Eſperer
Elaborer
Euaporer
Eſplorer
Explorer
Eſſorer
Eſpurer
Exorer
Empierrer
Feſſorer
Forer *faire vn trou.*
Foirer
Fanfarer
Figurer
Flairer *ou fleurer.*
Honorer
Heurer
Ignorer
Incorporer
Inſerer
Inferer
Improperer
Ingerer
Irer
Iurer

Implorer
Inueterer
Lacerer
Labourer
Moderer
Macerer
Machurer
Martyrer
Mirer
Meliorer
Meſurer
Murer
Murmurer
Odorer
Operer
Onerer
Optemperer
Orer
Parer
Painturer
Peſtiferer
Paſturer
Preferer
Proſperer
Proferer
Procurer
Preparer
Pariurer
Perdurer
Plorer
Purer
Reſtaurer
Reparer

Reuerer
Remunerer
Referer
Reiterer
Reſtaurer
Reſpirer
Retirer
Refigurer
Rememorer
Sauourer
Separer
Suggerer
S'ingerer
Souſpirer
Sulphurer
Transferer
Transfigurer
Temperer
Tirer
Tolerer
Vlcerer
Venerer
Virer
Vituperer
Voy rrer *cy apres.*

BRER

Cabrer
Celebrer
Denombrer
Tenebrer
Deſmembrer
Encombrer
Marbrer
Nombrer
Obumbrer
Qualibrer
Remembrer
Sombrer
Sobrer
Timbrer

CRER

Ancrer
Eſchancrer
Maſſacrer
Sacrer
Conſacrer
Sucrer
Execrer.

DRER

Effondrer
Enfondrer
Empouldrer
Engendrer
Encendrer
Madrer
Quadrer
Pouldrer
Salpoudrer
Cendrer

FRER

Dechiffrer
Chiffrer

Balaffrer
Enſoulfrer
Coffrer
Encoffrer
Gauffrer
Bauffrer
Engoulfrer

GRER

Reintegrer

PRER

Diaprer
Pamprer
Pourprer
Veſprer *dire veſpre.*

RRER

Atterrer
Barrer
Bigarrer
Beurrer
Bourrer
Carrer
Deſbourrer
Embourrer
Embarrer
Enarrer
Enterrer
Enferrer
Errer
Eſbeurrer
Eſcarrer
Ferrer
Fourrer
Leurrer
Narrer
Rembourrer
Serrer
Terrer

TRER

Arbitrer
Adextrer
Atiltrer
Adminiſtrer
Accouſtrer
Acariaſtrer
Beliſtrer
Chapitrer
Cintrer
Cheueſtrer
Chaſtrer
Calfeutrer
Depeſtrer
Deſaſtrer
Deſuentrer
Demonſtrer
Deplaſtrer
Entrer
Enchartrer
Emplaſtrer
Encheueſtrer
Eſcatrer
Empaiſtrer
Enregiſtrer

Eſuentrer

Eſuentrer
Feneſtrer
Fruſtrer
Feultrer
Follaſtrer
Gueſtrer
Gentilatrer
Idolatrer
Illuſtrer
Intiltrer
Impetrer
Lettrer
Luſtrer
Mitrer
Miniſtrer
Monſtrer
Opiniaſtrer
Oultrer
Patenoſtrer
Plaſtrer
Penetrer
Perpetrer
Racouſtrer
Rencontrer
Recalcitrer
Regiſtrer
Salpeſtrer
Subadminiſtrer
Sequeſtrer
Tiltrer *de tiſtre.*
Tranſpenetrer
Veaultrer
Vitrer

VRER

Deliurer
Enyurer
Liurer
Deliurer
Naurer
Ouurer
Poiurer
Recouurer
Seurer

SER *entre deux veielles.*

ie Ser
Abuſer
Accuſer
Aduiſer
Aiſer
Apaiſer
Amadiſer
Acoiſer
Aguiſer
Attiſer
Amenuiſer
Appoſer
Arroſer
Auctoriſer
Anathematiſer
Amuſer
Appriuoiſer
Baiſer
Braſer
Biaiſer

Baptiſer
Briſer
Bronzer
Creuſer
Cauſer
Cottiſer
Courtiſer
Cautheriſer
Canoniſer
Cicatriſer
Croiſer
Couperouſer
Compoſer
Cornemuſer
Chapuiſer
Ceriſer *du lin.*
Ceruſer
Depoſer
Diſpoſer
Debriſer
Depriſer
Defauoriſer
Deguiſer
Deualiſer
Depaïſer
Degoiſer
Depuiſer
Deuiſer
Diuiſer
Dogmatiſer
Embraſer
Euaſer
Eſcraſer
Excuſer
Encuſer
Empeſer
Eſbriſer
Exorciſer
Euangeliſer
Eterniſer
Eſpuiſer
Eſpouſer
Eliſer
Empoiſer
Expoſer
Fauoriſer
Fraterniſer
Formaliſer
Fraiſer
Friſer
Gargariſer
Gloſer
Griſer
Gratuiſer
Greuſer *ſe plaindre de quelque tort M.B.*
Houſer
Impoſer
Iaſer
Impatroniſer
Introniſer
Iudaiſer
Inciſer
Immortaliſer
Interpoſer
Laconiſer

Leſer
Latroniſer
Menuiſer
Metamorphoſer
Meſuſer
Malaiſer
Maiſtriſer
Meſpriſer
Martyriſer
Mondaniſer
Moraliſer
Mortaiſer
Muſer
Naturaliſer
Noiſer
Neutraliſer
Organiſer
Oppoſer
Oſer
Priſer
Patriſer
Prophetiſer
Poetiſer
Puiſer
Poiſer
Pertuiſer
Poſer
Peſer
Parafraſer
Pulueriſer
Piloriſer
Poltroniſer
Patroniſer
Propoſer
Poſtpoſer
Preſuppoſer
Perenniſer
Petrarquiſer
Pindariſer
Plutarchiſer
Quotiſer
Raſſegriſer
Raſer
Refraiſer
Ruſer
Repoſer
Ronſardiſer
Raccuſer
Recuſer
Refuſer
Symboliſer
Syllogiſer
Scandaliſer
Subtiliſer
Suppoſer
Solemniſer
Tamiſer
Temporiſer
Tympaniſer
Tyranniſer
Toiſer
Theſauriſer
Tranſpoſer
Viſer
Vſer
Ventouſer

TER

Abſenter
Accepter
Acrauanter
Acheter
Adiouſter
Accoſter
Accointer
Adapter
Apoſtater
Affuſter
Affronter
Affaicter
Aguilletter
Agiter
Aguetter
Alicter
Allaicter
Alimenter
Admonneſter
Anuicter
Antidater
Antidoter
Apporter
Appaſter
Appreſter
Apoſter
Appoincter *en Iuſtice.*
Apointer *vn ſoldat.*
Appeter
Aqueſter
Acquiter
Arreſter
Argenter
Arpenter
Aſſiſter
Arranter
Atteſter
Attenter
Atriſter
Attinter
Auorter
Augmenter
Baſter *ſuffire*
Baſter *vn aſne.*
Barboter
Banqueter
Bareter *ou* Barater
Bonneter
Bequeter
Baizoter
Bouter
Botter
Bluetter
Buter
Brouter
Buffeter
Beuueter
Capter
Cacheter
Caqueter
Chanter
Cheuroter
Citer

Cliqueter
Croter
Comploter
Comporter
Conforter
Confuter
Compter
Confronter
Charpenter
Cimenter
Craqueter
Conſiſter
Competer
Crocheter
Couſter
Conter
Contracter
Conteſter
Contenter
Contriſter
Conqueſter
Culbuter
Conſulter
Contrelatter
Courreter
Conuoiter
Doubter
Debiliter
Dater
Debiter
Deporter
Decrotter
Dechiqueter
Detracter
Diligenter
Deſiſter
Degaſter
Dompter
Dorelotter
Delecter
Diſcuter
Decapiter
Denoter
Deteſter
Dicter
Diſputer
Debuter
Deputer
Defruicter
Decreter
Desheriter
Debouter
Deſbotter
Deſplanter
Deshonter
Deſpiter
Deſconforter
Deſrouter
Deſgouſter
Deſerter
Dilater
Enrouter
Exalter
Enter
Euiter
Enfanter

Enhorter
Eguilletter
Exploicter
Effronter
Experimenter
Entalenter
Enchanter
Excogiter
Empaqueter
Empaſter
Exacter
Euenter
Edenter
Exhorter
Enhaſter
Eſrater
Exempter
Eſcouter
Enfruicter
Empieter
Emprunter
Eſpouuenter
Euiter
Emmaillotter
Euenter
Eſpouſſeter
Enlatter
Emboiter
Edenter
Etiqueter
Endebter
Emputer
Emporter

Enqueſter
Eſgouter
Enter
Enteſter
Eſcarter
Eſter *a droit V.M.*
Eſſarter
Ergoter
Enſanglanter
Exerciter
Eſclatter
Exagiter
Exciter
Executer
Frotter
Foetter
Fluter
Flotter
Flater
Frequenter
Fringotter
Fagotter
Freſter
Feſter
Fuſter
Fienter
Frelater
Fueilleter
Fureter
Gaſter *Dieu de Rabelais.*
Gaſter
Gratter
Grignoter *du pain.*

Garrotter
Guermenter *V. M.*
Getter
Giſter
Gringotter
Guetter
Gouſter
Hanter
Heurter
Humecter
Haleter
Haſter
Heriter
Habiter
Habiliter
Hebeter
Hanter
Charpenter
Chipoter
Iacter
Iecter
Inuenter
Intenter
Iouſter
Interpreter
Inquieter
Interiecter *apel, mot de practique.*
Inuiter
Imiter
Inciter
Inſiſter
Irriter
Imputer
Iupiter
Lamenter
Latter
Laitter *vn nauire.*
Latiter
Limiter
Liciter
Luyter
Luther
Marqueter
Marmotter
Matter
Mediter
Mignotter
Medicamenter
Moleſter
Meſcompter
Meſcontenter
Meriter
Militer
Monter
Moucheter
Mulcter
Muqueter
Muſeter
Minuter
Mufleter
Maillotter
Manifeſter
Nater
Nacqueter
Nicqueter
Noter

Neceſſiter
Obiecter
Oſter
Obſter
Obſiſter
Patter *du papier.*
Patienter
Parlementer
Pinceter *la lyre.*
Paſſementer
Plaiſanter
Planter
Proiecter
Preſenter
Pelotter
Pirouetter
Peleter
Picoter
Premediter
Precipiter
Peter
Pinter
Preſter
Perſiſter
Profiter
Permuter
Porter
Perſecuter
Proteſter
Caqueter
Quiter
Quoter
Queſter

Quilleter
Ratter
Racompter
Rapporter
Renter
Regenter
Racheter
Radotter
Redoubter
Reabiliter
Raconter
Refuter
Raffuſter
Racquiter
Rebrater
Reciter
Retracter
Remporter
Regratter
Regretter
Reiecter
Relater
Reconforter
Remonter
R'oſter
Rotter
Repeter
Reſpecter
Reputer
Rebuter
Reſiſter
Reſſuſciter
Reuolter

Reſter
Rioter
Sanglotter
S'accouter
Sarmenter
Sargotter
Serpenter
Saulter
Siſter
Souffleter
Suſtenter
Supporter
Supplanter
Suſciter
Surgeter
Subſiſter
Suppediter
Solliciter
Surmonter
Souhaiter
Supputer
Tranſlater
Tenter
Taſter
Traicter
Tacheter
Tabuter
Trotter
Tempeſter
Tourmenter
Tripoter
Teter
Tranſporter.
Tricoter
Trompeter
Trembloter
Vanter
Venter
Voulter
Viſiter
Violenter
Vinoter
Viuotter
Vireuolter
Viroter
Valeter
Voleter

VER

vn Ver *vermiſſeau.*
Abbreuuer
Appreuuer
Aggrauer
Acheuer
Arriuer
Bauer
Brauer
Cauer
Cliuer
Creuer
Couuer
Conſeruer
Conniuer
Captiuer
Controuuer.

Cuuer
Cultiuer
Desprauer
Descauer
Despauer
Deriuer
Delauer
Desclauer
Encauer
Enclauer
Estriuer
Estuuer
Eleuer
Engrauer
Eneruer
Entrauer
Esprouuer
Esclauer
Grauer
Greuer
Innouer
Inue&iuer
Hyuer
Lauer
Leuer
Motiuer
Neruer
Obseruer
Pauer
Preseruer
Priuer
Preuuer
Reseruer
Resiuer
Reprouuer
Recidiuer
Riuer
Reuoluer
Retiuer
Sauuer
Trouuer
Veruer.

GVER

Astrologuer
Alleguer
Baguer
Braguer
Briguer
Coniuguer
Distinguer
Daguer
Diuulguer
Deleguer
Droguer
Extrauaguer
Emologuer
Esgoguer *se réiouir,*
Epiloguer
Fringuer
Fustiguer
Fatiguer
Gringuer
Harenguer
Instiguer
Interroguer

Liguer
Leguer
Mitiguer
Morguer
Promulguer
Prodiguer
Subroguer
Subinguer
Syringuer
Targuer
Vaguer
Voguer.

ilER

Accentuer
Arguer
Attribuer
Attenuer
Angluer
Buer
Commuer
Continuer
Conſtituer
Contribuer
Deſgluer
Deſtituer
Diſtribuer
Deſbuer
Dénuer
Diminuer
Effectuer
Eſſuer
Entretuer
Eſternuer
Extenuer
Euertuer
Engluer
Fluer
Gluer
Habituer
Huer
Immuer
Inſtituer
Inſinuer
Muer
Nuer
Permuer
Proſtituer
Punctuer
Perpetuer
Redarguer
Ruer
Refluer
Reſſuer
Retribuer
Remuer
Reſtituer
Renglucr
Statuer
Saluer
Situer
Subſtituer
Suer
Tumultuer
Tranſmuer

Tortuer
Tuer.

OVER

Accouer *vn cerf.*
Iouer
Louer *vn homme.*
Louher *vne maiſon.*
Douher *vne femme.*
Amadouer
Houer
Aduouer
Brouer
Bouher
Eſcouer
Encouer
Engouer
Enioüer
Enrouer
Girouer
Allouher
Nouer *fermement.*
Deſnouer
Rouer
Enrouer *la voix.*
Rabrouer
Adiouer *des bœufs.*
Clouer
Enclouer
Baffouer
Secouer
Frouer
Trouer
Vouer.

XER.

Taxer *reprendre.*
Taxer *faire vne taxe.*
Annexer
Vexer
Affixer
Fixer
Tauxer.

ZER

Voy cy deſſus ſer, *quand vne voyelle precede.*

IR

AIR & EIR

Eſbahir
Trahir
Hair
Enuahir
Obeir.

AIR *diphthongue.*

Chair
Eſclair
Air *aer*
Clair
Vair *ſont bauffrois en armes.*
Flair *odoratus.*
Pair *de France.*

Voy pour le ſurplus er, *Comme,*

Il vouloit touſiours toucher
A la chair.

BIR

Fourbir
Obir
Subir
Superbir.

ANNOTATION.

Ce verbe ſuperbir *& tous ceux qui ont* ir *en l'infinitif, n'ont point de Preterits en vſage pour expliquer le temps perfaict. Combien qu'aucuns vueillent qu'on y mette deux* ij, *diſãt ie* fourbij *de* fourbir. *Autres eſtimẽt qu'il faut dire, ie* fourbiſſi: *mais tu cognois que cela eſt dur à prononcer. Parquoy il faut attendre que le temps y ait accõmodé le peuple, auant que d'en vſer.*

CIR & SSIR

Accourcir
Adoucir
Endurcir
Eſtrecir
Eſpeſſir
Eſclarcir
Farcir
Circoncir
Gencir
Groſſir
Iſſir *ſortir*
Noircir
Obſcurcir
Racourcir
Occir *pour tuer.*
Enforcir
Ranſſir
Reüſſir
Rouſſir
Tranſir
Touſſir
Veſſir.

DIR

Abaſtardir
Arrondir
Agrandir
Affadir
Aplaudir
Atiedir
Blandir
Bondir
Baudir
Brandir
Deſgourdir
Deſengourdir
Ebaudir
Enlaidir
Enhardir

Enroidir
Eſtroidir
Eſtourdir
Encrudir
Eſcondir
Engourdir
Eſſourdir
Froidir
Gaudir
Grandir
Maudir
Ordir
Ourdir
Roidir
Renuerdir
Regaillardir
Ragrandir
Rebondir
Refroidir
Reuerdir
Reſplendir
Verdir
Tiedir

EIR

Obeyr
Voy air, *& y rime.*

FIR

Bouffir
Zephir
Deſconfir
Confir
Saphir

CHIR

Affranchir
Raffreſchir *le vin.*
Gaulchir *le coup.*
Fleſchir
Enrichir
Blanchir
Franchir

GIR

Eſlargir
Rougir
Rugir *d'vn Lyon.*
Mugir *d'vn beuf.*
Surgir
Agir
Preſagir
Regir

LIR

Abolir
Agreſlir
Amollir
Auillir
Bouillir
Demolir
Deſſeuelir
Enſeuelir
Embellir
Entemelir
Polir

Parbouillir
Palir
Ramollir
Surpollir
Sallir
Tollir
Vermolir

LLIR *comme* glir
Anonchaillir
Assaillir
Bouillir
Cueillir
Enuieillir
Faillir
Defaillir
Iaillir
Orgueillir
Recueillir
Ressaillir
Saillir
Tressaillir
Vieillir

BLIR
Ameublir
Affoiblir
Annoblir
Desanoblir
Establir
Ennoblir
Restablir

PLIR
Accomplir
Complir
Emplir
Desemplir
Remplir

MIR
Affermir
Dormir
Endormir
Fremir
Gemir
Blesmir
Rendormir
Vomir
Tremir

NIR
Applanir
Aduenir
Abstenir
Attenir
Appartenir
Bannir
Brunir *de l'argent.*
Benir
Circonuenir
Conuenir
Contreuenir
Contenir
Desgarnir

Deuenir
Deffinir
Detenir
Eſpanir
Entregarnir
Entreuenir
Entretenir
Fanir
Finir
Fournir
Garnir
Honnir
Hannir
Iaulnir
Maintenir
Meſaduenir
Munir
Obtenir
Paruenir
Prouenir
Punir
Retenir
Raieunir
Reuenir
Reunir
Souſtenir
Subuenir
Souuenir
Ternir
Tenir
Vernir
Vnir

OIR *diphtongue.*
Anonchaloir
Aperceuoir
Ardoir
Apparoir
Auoir *verbe.*
Auoir *cheuance.*
Abreuuoir
Deuuydoir
Aſſeoir *vne pierre.*
Enſenceoir
Eſpoir
Dreſſoir
Herſoir
Batoir
Manoir, *pour habitation.*
Pourmenoir
Miroir
Entonnoir
Noir
Gliſſoir
Nonchaloir
Pouuoir
Frotoir
Comparoir
Contoir
Dortoir
Chaloir
Cheoir
Conceuoir
Eſuentoir
Debuoir *bon debuoir.*

Debuoir *à quelcun.*
Deceuoir
Deſeſpoir
Diſparoir
Douloir
Eſchoir
Eſmouuoir
Falloir
Hoir *haresh*
Loir
Lauoir
Grauoir
Meſchoir
Mouuuoir
Meſvouloir
Montoir
Ouuroir
Plouuoir
Preſſoir
Promouuoir
Paroir
Pouruoir
Perceuoir
Preualoir
Preuoir
Refectoir
Raſoir
Rauoir
Reuoir
Racloir
Ramenteuoir
Souloir
Sçauoir
Sarcloir
Soir
Vn Saloir
Le Soir
Surſoir
Treſuoir
Tailloir
Tiroir
Terroir
Tranſmouuoir
Voir
Valoir
Vouloir *verbe.*
Vouloir *nom.*

PIR

Accropir
Agrapir
Aſſoupir
Charpir
Cropir
Grapir
Eſcharpir
Glapir
Guerpir
Tapir
Tarpir
Reſpir
Souſpir.

BRIR.

Cabrir.

DRIR

Amoindrir
Attendrir
Moindrir
Aboudrir
Meurdrir
Tendrir.

FRIR

Offrir
Souffrir.

GRIR

Amaigrir
Aigrir
Enaigrir

RIR & RRIR

Acourir
Aquerir
Alangourir
Aguerrir
Conquerir
Courir
Diſcourir
Eſquarrir *ou* rer
Enquerir
Encourir
Encherir
Florir
Ferir
Guerir
Cherir
Marrir
Meurir
Mourir
Nourrir
Perir
Pourrir
Querir
Requerir
Recourir
Renquerir
Rencherir
Secourir
Tarir

TRIR

Fleſtrir
Meurtrir
Paiſtrir

VRIR

Couurir
Deſcouurir
Ouurir
Recouurir

SIR *entre deux voyelles, qui ſonne en prononciation comme* Z.

Choiſir
Geſir
Moiſir
Saiſir

Treſir
Deſir
Deſplaiſir
Loiſir
Plaiſir

TIR

Aboutir
Aduertir
Auertir
Aſſortir
Affaultir
Achatir
Amortir
Aſſentir
Aneantir
Aſſotir
Alentir
Abeſtir
Aplatir
Aſſuiectir
Apeſantir
Baſtir
Compatir
Conuertir
Conſentir
Departir
Deſpartir
Diſſentir
Deſmentir
Diuertir
Deueſtir
Emboutir
Engloutir
Eſmutir
Euertir
Empuantir
Garentir
Glatir
Gloutir
Impartir
Inueſtir
Mentir
Meſpartir
Martir
Moitir
Nantir *ou conſigner,*
Patir
Partir
Peruertir
Pretir *ou paiſtrir.*
Retentir
Raſſotir
Roſtir
Reueſtir
Repentir
Reſſentir
Sortir *vn habillement.*
Sortir *d'vn lieu.*
Sentir
Subuertir
Veſtir

GVIR

Languir

VIR

Aconſuiuir
Aſſouuir
Aſſeruir
Cheuir *V.M.*
Deſſeruir
Enſuiuir
Pourſuiuir
Rauir *rapere.*
Seruir
Grauir
Suiuir.

üIR

Cuir
Circuir
Enſuir
Fuir
Puir *ſentir mauuais.*
S'enfuir
Pourſuir.

OVIR

Eſblouir
Eſiouir
Enfouir
Eſuanouir
Fouir
Ouir
Iouir
Reſiouir
Eſpanouir.

OR

Or
Or' *pour ores.*
Encor
Butor
Hector } *fils de Priam.*
Polidor' }
Caſtor
Caſtor *pour vn bieure.*
Threſor
Ie Dor, *tu dors, il dort.*
Cor
Thabor *montaigne.*
Eſſor *d'vn oyſeau.*
Ie Sor *de la maiſon.*

EVR

BEVR

La plus grande part des mots en eur, *ce ſont noms verbaux qui prouiennẽt des infinitifs terminez en* ber, *&* dre : *Comme,*

Robeur } de {Rober | *Noms,*
Radoubeur. } {Radouber. | Labeur.

Ainſi que ſont la plus grand' part des ſuiuans, dont ie choiſiray les plus doux & meilleurs François, afin de mettre les noms primitifs tant feminins que maſculins apres.

Chaſſeur
Confeſſeur
Compaſſeur
Danſeur
Deſtrouſſeur
Blanchiſſeur
Aſſeſſeur
Enfilaſſeur
Le Cœur
Le Cœur *d'vne Egliſe.*
Vainqueur
Par Cœur
Ranqueur
Creuecœur
Dur
Brocardeur
Brodeur
Commandeur
Cardeur
Demandeur
Defendeur
Deſpendeur
Entendeur
Eſtendeur
Fendeur
Fondeur
Fraudeur
Grondeur
Gardeur
Grandeur
Plaideur
Rondeur
Roideur
Reuendeur
Tondeur
Reſpondeur
Briffeur
Truffeur
Chauffeur
Songeur
Changeur
Mangeur
Vandangeur
Rongeur
Largeur
Forgeur
Rougeur
Heur
Arracheur
Attacheur
Blancheur
Cracheur
Fraicheur
Deſbaucheur
Preſcheur
Eſcorcheur
Peſcheur
Eſplucheur
Faucheur

Pecheur
Cheuaucheur
Remercieur
Balieur
Desdieur
Multiplieur
Rieur
Inferieur
Parieur
Prieur
Crieur
Interieur
Chieur
Exterieur
Posterieur
Aualeur
Bon-heur
Malheur
Affoleur
Ribleur
Racleur
Sacleur
Triacleur
Escornifleur
Escrimeur
Clameur
Estameur
Desdameur
Enuenimeur
Mommeur
Escumeur
Humeur
Fumeur

Imprimeur
Rumeur
Limeur
Parfumeur
Rimeur
Semeur
Tremeur
Tumeur
Affineur
Blasonneur
Burineur
Cotonneur
Chicaneur
Desieuneur
Disneur
Deuineur
Donneur
Entrepreneur
Empoissonneur
Empoisonneur
Estreneur
Enfarineur
Latineur
Meneur
Moissonneur
Moyenneur
Promeneur
Preneur
Rançonneur
Rechineur
Repreneur
Ruineur
Sermonneur

Sonneur
Tanneur
Vanneur
Veneur
Seigneur
Enſeigneur
Greigneur, *vieil mot, plus grand.*
Guigneur
Eſgratigneur
Roigneur
Amadoueur
Ioueur
Attrapeur
Peur
Couppeur
Vapeur
Decoupeur
Deſtrapeur
Harpeur
Frappeur
Souppeur
Trempeur
Trompeur
Aigreur
Rencontreur
Erreur
Empereur
Terreur
Acquereur
Tireur
Horreur
Coureur
Laboureur
Procureur
Fureur
Auantcoureur
Meſureur
Attireur
Deſſireur
Aguiſeur
Arroſeur
Baiſeur
Baptiſeur
Compoſeur
Deualiſeur
Deuiſeur
Expoſeur
Impoſeur
Meſpriſeur
Peſeur
Priſeur
Temporiſeur
Acheteur
Appointeur
Chanteur
Compteur
Detracteur
Diſputeur
Enteur
Eſſarteur
Fleuſteur
Gaſteur
Charpenteur
Inuenteur
Luyteur

Plaiſanteur
Planteur
Caqueteur
Racompteur
Buffeteur
Solliciteur
Tranſlateur
Tormenteur
Viſateur
Allegateur
Harangueur
Vogueur
Equiuoqueur
Fabricateur
Mocqueur
Pratiqueur
Picqueur
Traffiqueur
Paueur
Refueur
Graueur
Tueur

S'enſuiuent les noms primitifs en eur, *ou d'riuez d'autres verbes que ceux en* er.

Labeur
Aſſeſſeur
Douceur
Blanchiſſeur
Noirceur
Groſſeur
Eſpeſſeur
Ambaſſadeur
Ardeur
Odeur
Demandeur
Defendeur
Dur
Grandeur
Laideur
Splendeur
Rondeur
Roideur
Froideur
Tondeur
Profondeur
Vendeur
Feur, *au feur de dix eſcus.*
Touffeur *air chaut durant la pluie.*
Songeur
Horlogeur
Rongeur
Largeur
Changeur
Longueur
Vogueur
Langueur
Vigueur
Harangueur
Rigueur
Longueur
Drogueur

Morgueur
Coeur *cor.*
Choeur *d'Zgliſe.*
Heur
la Rayeur *du Soleil.*
Monſieur *diſſyllabe.*
Foſſoyeur
Sieur *monoſyllabe.*
Payeur
Lyeur *de lier.*
Relieur *de liures.*
Remercieur *de remercier.*
Conçayeur
Frayeur
Attrayeur
Leur, leur *frere.*
Douleur
Couleur
Chaleur
Meilleur
Palleur
Malheur
Railleur
Oiſeleur
Tailleur
Baſteleur
Receleur
Valeur
Controlleur
Fleur *de plante ou arbre.*
Fleur *de farine.*
Eſcornifleur
Iangleur, *pour menestrier,*
vieil mot.
Pleur
Meur
Mur
Rumeur
Tremeur
Tumeur
Clameur
Cremeur
Mineur
la Teneur
Honneur
Gouuerneur
Deshonneur
Greigneur, *vieil mot.*
Seigneur
Peur *& crainte.*
Pur *vin* pur.
Trompeur
Vapeur
Hapeur
Liqueur
Belliqueur
Obſcur
Ranqueur
Vainqueur
Mocqueur
Marqueur
Auantcoureur
Coureur
Cureur
Procureur

Cœur

Laboureur
Empereur
Erreur
Terreur
Fureur
Horreur
Seur *germaine.*
Seur *de la main.*
Danſeur
Penſeur
Chaſſeur
Amaſſeur
Compaſſeur
Predeceſſeur
Anteceſſeur
Succeſſeur
Confeſſeur
Profeſſeur
Eſpeſſeur
Agreſſeur
Aſſeſſeur
Gaudiſſeur
Aplaudiſſeur
Blanchiſſeur
Puniſſeur
Baſtiſſeur
Roſtiſſeur
Rauiſſeur
Groſſeur
Gauſſeur
Deſtrouſſeur
Faueur
Beuueur

Reſueur
Saueur
Ferueur
Graueur
Saulueur
Receueur
Aigreur
Seur
Sur
Amuſeur
Hauteur
Peſanteur
Puanteur
Senteur
Lueur
Rueur *de boule.*
Sueur
Tueur *de gens.*

I'ay icy reſerué teur, *parce qu'il y a plus grand nombre de ceſte terminaiſon forte que des precedentes.*

TEVR

Abbateur
Abbreuiateur
Accointeur
Acheteur
Accumulateur
Adminiſtrateur
Admodiateur
Adiuteur

Adulateur
Affronteur
Auditeur
Amateur
Appreciateur
Arpenteur
Arbitrateur
Aſpirateur
Autheur
Banqueteur
Bateur
Blaſphemateur
Buffeteur
Calomniateur
Caqueteur
Cauillateur
Coadiuteur
Conducteur
Coniurateur
Collecteur
Competiteur
Compteur
Conſolateur
Conſtructeur
Conſeruateur
Contradicteur
Contributeur
Conqueſteur
Conuoiteur
Correcteur
Createur
Crediteur
Debteur
Deflorateur
Detracteur
Detenteur
Deuorateur
Diſſimulateur
Diſtributeur
Dictateur
Delateur
Diſpenſateur
Diſcuteur
Diſtracteur
Docteur
Dominateur
Dompteur
Eſclateur
Effronteur
Electeur
Emulateur
Emprunteur
Enchanteur
Enqueſteur
Erecteur
Exacteur
Executeur
Explorateur
Expoliateur
Facteur
Fabricateur
Fauteur
Flatteur
Fleuſteur
Formateur
Fondateur

Forfaicteur
Froteur
Futeur
Gasteur
Gratteur
Gecteur
Hauteur
Hanteur
Imitateur
Inducteur
Infracteur
Inquisiteur
Instructeur
Intenteur
Inuitateur
Inuenteur
Inuocateur
Iousteur
Iustificateur
Luicteur
Legislateur
Lecteur
Limitateur
Meditateur
Mediateur
Menteur
Moderateur
Occupateur
Pasteur
Pacificateur
Plaisanteur
Planteur
Plasmateur
Perturbateur
Persecuteur
Predicateur
Presentateur
Promoteur
Porteur
Questeur
Caqueteur
Rapporteur
Reformateur
Restaurateur
Redempteur
Relateur
Retenteur
Restituteur
Ruminateur
Saluateur
Sauteur
Sacrificateur
Seducteur
Seruiteur
Senteur
Stimulateur
Sculpteur
Solliciteur
Suppediteur
Traducteur
Translateur
Turbateur
Tuteur
Tentateur
Venteur
Versificateur

Viateur
Viſitateur
Violateur
Zelateur
Zizaniateur.

VR

Obſcur
Dur
Mur
Pur
Sur
Futur
Azur
Rime auec eur.

üEVR

üeur *eſt apres les noms primitifs deuant les preſents en* teur.

OVR

Amour

Gaſtadour
Iour *Bonjour*
Autour *oyſeau.*
Vautour
Cour *faire la cour à quelcun.*
Cour *de Parlement.*
Autour
Alentour
Ie Cour
Carrefour
Pour
Attour
vn Seiour
Deſtour
Tabour *pour tabourin.*
Eſtour
Vne Tour
Tour *mauuais* tour. *Retour*
Tour *&* retour.
Vn Tour *à tourner.*
Contour.

Les anciens Poetes François faiſoient en our *les mots en* eur : *Comme,*

Labour, Honnour, Langour, Clamour. } pour { Labeur, Honneur, Langueur, Clameur.

S *finale*

AS

Sont les preterits parfaits de la premiere coniugaiſon

d'indicatif: parquoy va voir er, *& le changes en* as, *tu en auras en abondance:*

		Exemple,
tu Tombas	de	Tomber
tu Deſpeças		Deſpecer
tu Inuoquas		Inuoquer
tu Accordas		Accorder
tu Agreas		Agreer
tu Eſchaufas		Eſchaufer
tu Allegeas		Alleger
tu Allegas		Alleguer
tu Maſchas		Maſcher
tu Abbaias		Abbayer
tu Eſtudias		Eſtudier
tu Amplifias		Amplifier
tu Deſlias		Deſlier
tu Eſmias		Eſmier
tu Auallas		Aualler
Aſſemblas		Aſſembler
Eſtranglas		Eſtrangler
Couplas		Coupler
Aymas		Aymer
Abandonnas		Abandonner
Soupas		Souper
Moquas		Moquer

Pour le regard des terminaiſons en eras, iras, *ſont futurs des indicatifs de la premiere coniugaiſon en* er, *de la tierce en* ire, *& de la quarte en* ir: *Comme,*

tu Aymeras	de	Aymer
tu Diras		Dire
tu Baſtiras		Baſtir

Il y a auſſi d'autres preterits & futurs en oirra, orra, cra, dra, tra, *& verra: dont il y a quelq'vns anomaux leſquels i'ay amplement rapportez ſous la terminaiſon A, fol.*

5.6.7.8. *Parquoy ie t'y renuoye, afin que tu adiouſtes ſeulement vne s, à la fin: & ie retourneray à mon ordre.*

Alteras	de	Alterer
Apaiſas		Apaiſer
Acoſtas		Acoſter
Arriuas		Arriuer
Eſuertuas		Eſuertuer
Taxas		Taxer
Baizas.		Baizer

S'enſuiuent les noms.

As, *mot vſité aux cartes & dés, pour dire vn.*
As, *tu as vn bonnet.*
Ambeſas, *les ioueurs de trictrac & de renette n'ōt pas beſoin d'interpretatiō.*
Bas
tu Bats
Combats
Debats
Eſbats
Rabats
Rabas
Bats *d'vn aſne.*
Cas, *c'eſt mon* cas
Cas, *pour caſſé.*
Chocas, *pour corbeau M.B.*
Pourchats
Achapts
Reachapts
Midas
Epaminondas
Iudas
Charondas, *& quelques autres noms propres des Grecs.*
Borëas *vent.*
Chats
Chats *pour maiſons M.B.*
Crachats
Bias
Golias
Gorgias
Atlas
Galetas
Matelas
Coutelas
Colas
Nicolas
Helas
Las *pour* helas
Las *de marcher.*
Las *à laſſer.*
Lacs *plurier de lac.*
Las *pour vn reth.*
Entrelats

Soulas
Pallas
Amas
Damas *fruit.*
Damas *drap de ſoye.*
Damas *ville.*
Thomas
Climats
Stomachs
Brumats
Frimats
Primats
Compas
vn Pas
Lampas
Repas
Apas
Treſpas
Pas, *il n'y eſt* pas.
Ras, *veloux* ras.
tu Auras
Haras *de cheuaux.*
Fatras
Matras
tu Verras
Bras
Rebras
Fierabras
Hippocras
Tas
Taffetas

Voy au ſurplus les pluriels des mots terminez en at *cy apres, ſelon que i'en ay rapporté quelques vns,*

Exemple,

Il fit pluſieurs achapts
De veloux & damas.

Voy auſſi les mots en ac, *fol.* 10. *& en fais des pluriels en* as. *ils rimeront bien:*

Exemple,

Il ſe ſentoit fort las
De conduire deux bracs.

ECS

ſont les pluriels des noms terminez en ec: *Comme,*

Grecs } de { Grec
Secs } de { Sec

ſingulier.

Tu peux rimer auec ladite terminaiſon en ais *&* ets, *que tu verras cy apres en leur ordre ſous* ais.

Vlyſſe entre les Grecs
Eſtoit des plus ſecrets,
Et voyons que ſes faits
Florirent à iamais.

ICS

Fais des pluriers des mots en ic, *& rime hardiment auec* is *&* its.

OCS

Sont les pluriers des noms en oc: *Comme,*

Brocs, Chocs } de { Broc, Choc.

Que tu rimeras auec ots.

ARCS, ARTS, & ARDS

Va voir les singuliers en arc, ard, *&* art.

ERDS & ERTS

Voy ert, *& en fais des pluriers.*

ORDS

Voy ort *& en fais des pluriers, voy au reſte cy apres* ors.

OVCS

Sont auſsi des pluriers de ouc : *Comme,*

Boucs de Bouc.

Que tu rimeras auec outs.

VCS

Sont pluriers des mots en uc: *Comme,*

Sucs de Suc.

Que tu rimeras auec uts.

ADS, EDS, IDS, ODS, OIDS, VDS.

Va voir ats, ets, its, ots, oits, vts.

Bés, *voy* BER

Comme,

Adoubés, Conturbés, Deſrobés } de { Adouber, Conturber, Deſrober.

Cés, *&* SSES,

Voy les mots terminez en er *&* ir : *Comme,*

Aduertiſſez, Bondiſſez, Choiſiſſez. } de { Aduertir, Bondir, Choiſir.

En ER,

Effacez, Amaſſez, Offenſez. } de { Effacer, Amaſſer, Offenſer.

Noms,

Aſſez
Accez
Succez
Faucez *harnois faucez.*
Laſſez *gens laſſez du chemin.*
Procez
Decez
Treſpaſſez
Excez
Seps *à mettre aux pieds.*

Seps *de vigne.*
Ses *ſes bras.*
Ces *ces gens là.*
Iſſez *c'eſt à dire,* ſortez.
Deſplacez *de ce lieu.*
Et les pluriers des noms en cé *&* ſſé:

Comme,

Foſſez, Agencez } de { Foſſé, Agencé.

DES

Voy dre *& en fais des mots en* dés: *Comme,*

Ardez, Attendez, Defendez } de { Ardre, Attendre, Defendre.
Dez *tali.*

EES

Il n'y a que ces mots ſuiuãs qui viennẽt des verbes en eer.

Agreez
Creez
Procreez
Concreez
Recreez
Maugreez.

FES

Voy les verbes en fer: *Comme,*

Biffez, Coeffez, Triomphez } de { Biffer, Coeffer, Triompher.

Noms,

Confez
Defaits
Faits
Infets
Parfaits
Refaits
Surfaits
Faix.

GES

Voy les verbes en ger,

Aduentagez, Allongez, Eſtrangez, Ambagez, } de { Aduentager, Allonger, Eſtranger.

Vn Aſperges.

CHES

Tous les verbes en cher *ſe peuuent conuertir en participes:*

Comme,

Arrachez, Attachez, Deſbauchez } de { Arracher, Attacher, Deſbaucher.

Et auſſi en ſeconde perſonne pluriere, adiouſtant vous.

Noms,

Eſchets *ſcachi.*
Ches *cadis.*
Chez *preposition.*

Aucuns tiennent qu'il eſt aduerbe, pource qu'il eſt en vſage pour le lieu, comme chez nous, chez vous *&c.*

AIES

Tous les verbes aier *font leur indicatif en* aiez: *Comme,*

Abbayez	de	Abbayer
Deffrayez		Deffrayer
Eſſayez		Eſſayer.

Outre leſquels ſont les compoſez de traire *&* braire: *Comme,*

Attrayez	de	Attraire
Diſtrayez		Diſtraire
Entrayez		Entraire
Pourtrayez		Pourtraire.

IES

Aduertiſſement.

Tous les verbes en er *&* ir, *generalement font leurs preterits parfaits de l'indicatif en* ies. *Parquoy ſi tu as affaire de ladite terminaiſon* iés, *va voir leſdits verbes & ſuits de ſuitte* ber, cer, der, fer, *&c:*

Comme,

vous Gabiés	de	Gaber
Caſſiés		Caſſer
Aidiés		Aider
Coiffiés		Coiffer
Mangiés		Manger
Machiés		Macher
Aualliés		Aualler
Conſumiés *&c.*		Conſumer.

IR

vous Fourbiſſiés, Acourciſſiés, Brandiſſiés *&c.* } de { Fourbir, Acourcir, Brandir.

Il y en a auſsi en dre : *Comme,*

Preniés, Appreniés, Surpreniés } de { Prendre, Apprendre, Surprendre.

Par tous leſquels lieux pourra s'eſgayer celuy qui en voudra treuuer en abondance.

IIES

Voy les verbes en er *&* ir : *Comme,*

Affubliez, Eniambiez, Meurtriſſiez, Terniſſiez } de { Affubler, Eniamber, Meurtrir, Ternir.

Aduertiſſement.

Apres auoir inſeré la compagnie des verbes, des preterits imparfaits iuſques icy, il eſt neceſſaire auant que paſſer outre aduertir le lecteur qu'il y a aucuns verbes, leſquels doublent la lettre j *deuant la derniere ſyllabe, & ſont ceux qui ont leur infinitif en* ier. *Comme pour dire en François* ſtudebas, *faut dire* vous eſtudiiez, *& les ſemblables ſont ainſi conterminez : qui eſt choſe que ie n'ay pas deu omettre, parce que pluſieurs y ont failly, en les eſcriuant peut eſtre par incurioſité ou par ignorance, auſquels ie ne veux pas ſeulement ſecourir de ceſt Aduertiſſement, mais auſſi*

les aduiſer que leſdits verbes gardent encor ledit ij *double au mode de l'optatif: Comme pour expliquer*, dixi vt ſtuderetis, ſociaretis, *lon dira: I'ay dit que vous* eſtudiaſſiez, *que vous* aſſociaſſiez. *Et pour maintenant ie mettray quelques-vns de ladite terminaiſon* ijés. *Toutefois le Poete ſe contentera de mettre vn accent graue ſur vn* î.

Aſſociiez	de	Aſſocier
Appreciiez		Apprecier
Admodiiez		Admodier
Eſtudiiez		Eſtudier
Appuiiez		Appuyer
Bruyiez		Bruire
Conſtruiiez		Conſtruire
Fuyiez		Fuir
Ennuyiez		Ennuyer.

Voy pour le ſurplus ir, ire *&* uier.

LES & LLES

Pour les mots terminez en alez, elez, elles, illes, olles, vles, arles, irles, orles, vrles, bles, cles, fles, gles, ples, aules, eules, *&c. Voy les verbes en* aler, eler, eller, iler, oler, vler *&c.*

Et pource que cy deuant tu en as eu aſſez d'exemples, ie n'en mettray pas d'auantage, & te gouuerneras ſuiuant les ſuſdits.

MES

Ceſte terminaiſon eſt de la ſeconde perſonne & pluriere de l'indicatif, laquelle prolation reçoit s *au lieu de* r: *Comme pour exemple, tu auras ces ſuiuans:*

Abiſmés	de	Abiſmer
Aymés		Aymer
Blaſmés		Blaſmer.

Vne Més *à paiſtrir.*
Tu Mets *en ieu.*
Tu Promets.

NES & GNES

De ceſte diction ſont formez les indicatifs d'aucuns verbes qui ont l'infinitif en ner, *en* nir, *en* dre, *& en* gner: *Comme,*

Aſſignez, Accompagnez, Baignez } de { Aſſigner, Accompagner, Baigner.

Contraignez, Eſtaignez, Faignez } de { Contraindre, Eſtaindre, Faindre.

Il y a auſſi les plurieres de né.

Le Nez, Apprenez, Prenez, Reprenez, Tenez, Surprenez, Obtenez, Retenez, Maintenez, Abſtenez, Venez.

Eſpés, Suſpects.

OES

Voy oer.

PES

Voy les verbes en per.

RES

Rés *ſont pour deux temps, à ſçauoir la ſeconde perſonne des verbes, dont les infinitifs ſont cy deuant declarez ſous la terminaiſon* rer. *Mais il y a encore vn autre office pour ledit* rés, *à ſçauoir, de conterminer les ſecondes perſonnes plurieres du temps futur de tous verbes en* ber, cer, der *&c. Comme,* Commanderez, Commancerez, Chauſſerez. *Et quand*

ledit temps futur vient en vſage pour les verbes des infinitifs cy deuant mis, ledit futur double en la plus-part la ſyllabe re: *& dit on* emparerez, deliberererez, retirerez *&c. Ou s'il y a* rer, *la lettre* r *eſt doublee, outre leſquels ſont les noms ſuiuans,*

Rets
Sorets *harens.*
Rez *raſez.*
Aurez
Boirez
Croirez
Sçaurez
Florirez
Direz
Mourez
Iouyrez
Mareſts
Foreſts
Arreſts
Irez *vous.*
Irez *&* cholerez.
Laitrez *ou* laiſſerez.
Curez *d'vne parroiſſe.*
Ferez.

D'auantage, faut noter que les participes maſculins au nominatif plurier ſont icy compris: Comme,

Adiurez
Adorez
Aſurez
Cirez
Curez
Courez
Colorez
Conferez
Decorez
Dorez
Emparez
Empirez
Eſgarez
Figurez
Honnorez
Incorporez
Mourez
Parez
Querez
Payerez.

RRES

Aquerrez *de acquerir.*
Bourrez
Courrez *courir.*
Errez *Verrez*
Mourrez *mourir.*
Leurrez
Ferrez
Fourrez
Orrez
Pourrez
Secourrez *par ſincope de* ſecourerez.

BRES

Voy les verbes en brer.

Celebrez, Denombrez, Deſmembrez } de { Celebrer, Denombrer, Deſmembrer.

CRES

Voy crer : *Comme,*

Ancrez, Eſchancrez, Sacrez } de { Ancrer, Eſchancrer, Sacrer.

Decrets
Hallecrets
Secrets
Diſcrets.

DRES

Le vieil langage eſtoit couſtumier de mettre en deux ſyllabes ceſte terminaiſon : Comme aſſauderez, *pour* aſſaudrez.

Pour les mots en drés, *tu verras les infinitifs en* dre, *& verbes en* drer : *Comme,*

Attaindrez, Deſpendrez, Ceindrez } de { Attaindre, Deſpendre, Ceindre.

FRES

Il n'y a que ces mots qui viennent des verbes en frer.

Chiffrez, Balaffrez, Encoffrez } de { Chiffrer, Balaffrer, Encoffrer.

GRES

Il n'y a que ce mot qui vient de grer.

Reintegrez de Reintegrer.

PRES

Voy les infinitifs en pre *& y adiouſte* s : *Comme,*

Corromprés, Interromprés, Romprés de Corrompre, Interrompre, Rompre.

Noms,

Appreſts, Aprés, Exprés, Auprés, Comprés

Ciprés, Diaprés, Prés *de la mer.* Preſts *plurier de* preſt. *Des* Prés *ou prayries.*

TRES

Les participes qu'on tire des verbes trer, *ont ceſte fin de dire:* *Comme,*

Attitrez, Adminiſtrez, Opiniaſtrez de Attitrer, Adminiſtrer, Opiniaſtrer.

Mais outre il y a des verbes qui au futur font la ſeconde & pluriere perſonne de pareille terminaiſon : ainſi que ſont,

Abatrez, Admettrez, Combatrez, Commettrez, Monſtrez, Naiſtrez de Abatre, Admettre, Combatre, Commettre, Monſtrer, Naiſtre.

Trés c'eſt vne particule ſeruant pour ſignifier le ſuperlatif, laquelle pour ceſte cauſe peut eſtre adiouſtee a tous adiectifs, comme treſgrãd, treſfort &c. Car noſtre langue n'a autre moyen pour enoncer ledit ſuperlatif, quoy qu'aucuns ſe ſoient ingerez d'en vouloir faire auec regle certaine, ce qui eſt impoſſible.

VRES

Apperceurez
Couurez
Conceurez
Deliurez
Deceurez
Deurez
Enyurez
Ouurez
Pourſuyurez
Perceurez
Recouurez
Suyurez.

AVRES

Aurez
Sçaurez.

üRES

Voy ürer : *Comme,*
Endurez de Endurer
Figurez Figurer.
Voy auſsi vré, *pour faire des pluriers* : *Comme,*
Azurez de Azurer.

SES

Ceſte ſyllabe eſt la fin des ſecondes perſonnes indicatiues & plurieres des verbes en ſer, *que tu verras, fol.*

Raſez, Eſcraſez, Embraſez, Peſez, Oſez, Muſez } de { Raſer, Eſcraſer, Embraſer, Peſer, Oſer, Muſer

Mais encory a il d'autres verbes qui n'ont pas leur infinitif en ſer, *leſquels font ladite perſonne en* ſés : *Comme,*

Contrediſés
Cuiſés
Conduiſés
Couſés

Duisés
Desduisés
Destruisés
Desdisés
Desplaisés
Enduisés
Esconduisés
Elisés
Frisés *drap frizé.*
Induisés
Instruisés
Luisés
Lisés
Mespriſés
Mesdisés
Nuisés
Organisés
Plaisés
Produisés
Reduisés
Reluisés
Scandalisés
Souffisés
Traduisés
Visés.

Tés *voy* TER *& les pluriers de* té.
Harpocrates *Deus silentij.*
Hantés
Socrates *Princeps Philosophorum.*
Hippocrates *Princeps Medicorum.*
Sortés
Frequentés
Vantés
Mentés
Montés
Plantés
Batés
Abbatés
Rabatés
Debatés
Combatés
Esbatés

VES

Apperceués
Aués
Beuués
Conceués
Couués
Greués
Debués
Emouués
Escriués
Eleués
Laués
Leués
Mouués
N'aués
Pouués
Priués *latrines.*
Priués *plurier de priué privatus.*

Receués | Sçaués

Pour en auoir d'autres, ayes recours à la terminaiſon ver: *Comme,*

Abbreuez	de	Abbreuuer
Acheuez		Acheuer
Cauez		Cauer
Creuez.		Creuer.

Et ainſi des autres.

üES *voy* üER

Comme pour exemple ie te mets ces quatre, ſuyuant leſquels tu te gouuerneras.

Diſtribuez	Diſtribuer
Diminuez	Diminuer
Euertuez	Euertuer
Inſtituez	Inſtituer

Aucuns en ont voulu faire des verbes en ire: *Comme,*

Inſtruez	de	Inſtruire
Conſtruez		Conſtruire
Deſtruez		Deſtruire.

Mais i'aime mieux dire: Inſtruiſez, conſtruiſez, deſtruiſez.

ES *feminin.*

Es *eſt vne ſyllabe morte, encor qu'elle ait vne conſone deuant, de ſorte qu'elle ne prent ſon, ſinon par la ſyllabe precedente, non plus que l'*e *feminin au ſingulier: Exemple,* nonne, ieune, fine. *Ces trois mots finiſſent par* ne, *& neantmoins ne riment aucunement, ains ont leur ſon par la ſyllabe precedente: Comme,* Nonne, bonne; fine, badine; ieune, ieuſne: *iuuenis ieiunat.*

Et de meſme que les ſinguliers, ſont les pluriers: Parquoy pour es *feminin, va voir ſeulement les terminai-*

ſons feminines au ſingulier ſous la lettre e *feminin, & en fais des pluriers : Ie t'aduertiray ſeulement qu'outre leſdits mots, il y a les inflexions des verbes de la premiere coniugaiſon, qui ont ces ſuiuantes terminaiſons :*

A la premiere perſonne du preterit plurier de l'indicatif en ames.

La ſeconde perſonne dudit preterit plurier en aſtes:

Et la ſeconde perſonne de l'optatif futur & coniunctif en aſſes,

Exemple ſur Aimer,

Nous aimaſmes,
Vous aimaſtes,
O que tu m'aimaſſes.

Tomber

Nous tombaſmes
Vous tombaſtes
Que tu tombaſſes.

Et ainſi generalement de tous les verbes en er : *Parquoy va voir leſdits verbes.*

Quant aux ſecondes perſonnes des ſinguliers preſens de l'indicatif, ie n'en mets icy rien : parce qu'autant de diuerſité qu'il y a de conſones precedentes es verbes en er, *autant il y a de terminaiſons de rimes:*

Comme,

I'aime,	*Tu* Aimes,
Ie Tombe,	*Tu* Tombes,
Ie Regarde	*Tu* Regardes,
Ie Adore,	*Tu* Adores,
Ie Deſpite,	*Tu* Deſpites,
Ie Prie *&c.*	*Tu* Pries *&c.*

Dont on fait des ſecondes qui ſe finiſſent en s, *& dit on*

*De ſorte que la terminaiſon d'*e *feminin, où les verbes ſont rapportez en leur ordre, te ſeruira ceſte part,*

comme auſsi pour tous les autres indicatifs des verbes, de quelque terminaiſon qu'ils puiſſent eſtre.

Les autres trois coniugaiſons qui ont l'infinitif en oir, ir, *&* re, *ont auſsi ces variations* euſmes, iſmes, eſtes, euſtes, iſſes, vſſes:

Comme,	*Nous* Apparuſmes,
de Apparoir	*Vous* Apparuſtes
	Que tu Apparuſſes.
	Nous Viſmes,
De Voir	*Vous* Viſtes,
	Que tu Viſſes.
	Nous Souffriſmes,
Souffrir	*Vous* Souffriſtes,
	O que tu Souffriſſes.
	Nous Leuſmes,
Lire	*Vous* Leuſtes,
	O que tu Leuſſes *&c.*

Dont afin que tu ayes regle certaine, i'ay fait mettre à la fin de ce liure, les quatre coniugaiſons entierement, car elles ſeruiront auſsi aux ſyllabes en ent *feminin, qui a vn ſon mol & demy, tout ainſi que l'*e *ſimple, quant à la prononciation. Bien eſt vray qu'ils ne s'apoſtrophent, qui ſeruira pour regle generale: Comme auſsi d'aduiſer ſoigneuſement de ne les point mettre au milieu d'vn vers de huict, dix & douze ſyllabes: Exemple,*

Ils s'en alloient au chemin de Paris
Sur des beſtes qui alloient doucement.

Tu ne diras pas auſsi,

Deſſus leurs beſtes ils alloient doucement.

Dequoy pour auoir amplement traicté au quatrieſme des Bigarrures, où ie penſe auoir trouué vne diſtinction des ſyllabes feminines, pucelles, viriles, & maſculines aſſez propre & aiſee: ie ne pourſuiuray pas d'auantage,

AIS

Sont les pluriels des noms terminez en ait, *par quoy voy les mots qui y sont terminez.*

Ais *de sapin.*
Aix *Cité.*
Attraits
Abbays *rendre les abays.*
Rabais
Biais
Faits *tes beaux faits.*
Tu Sçais
Arrierefais *des femmes.*
Porte-fais *crocheteur à Paris.*
Faix *fardeau.*
Tu Fais
Lais
Virelais
Delais
Balais
Niais
Palais *maison Royale.*
Palais *de la bouche.*
Plaids
Deſormais
Iamais
Mais
Nais *à Dijon.*
Punais
La Paix
Tu Pais *ou* repais.
Dehaits *ils ſont dehaits.*
Souhaits
Lacquaits
Repais
Frais *deſpenſe.*
Frais *œufs frais.*
Frais *pour froid.*
Vrais
Attraits
Traits *ſagettes.*
Extraits
Traits *lineatures.*
Traits *boire a longs traits.*
Des Retraits.
Laids *de laid.*
Laiz
Legs *Legats.*
Laquais
Naiz *nati.*
Crais *terres deffrichees.*
Rais *du Soleil.*
Relais
Tais *tu te tais.*
Viuarais
Vais
Mauuais

Tu peux voir les mots terminez en ets, *& les pluriers d'aucuns mots en* ait: *Comme,*

Deffaits

Deffaits
Meffaits
Faits } de { Deffait / Meffait / Fait.

Comme auſſi les mots terminez en ets, *qui ſont les pluriers des mots en* et, *en ſeconde perſonne des verbes: Comme,*

Aſpects
Reſpects
Suſpects } de { Aſpect / Reſpect / Suſpect.

Noms,

Mets *Cité.*
Mets *d'vne table.*
Voy auſſi cy deſſus ecs.

E F S

Couurechefs
Nefs
Fiefs
Reliefs
Trefs.

Leſquels mots ſont pluriers venans de ceux terminez en ef.

I S

A ï S

Lais *courtiſane Corynthiēne.*
Naifs
Païs
Trahis
Eſbahis
Enuahis.

Voy air *pour le reſte.*

B I S

Alibis
Habits
Brebis
Fourbis
Rubis.

C I S & S S I S

Tu te Sis
Addoucis
Aſſis
Engroſſis
Glaſſis
Chaſſis
Maſſifs
Mercis
Laſſis
Noircis
Narcis
Penſifs
Raſſis

DIS

Ceſte diction prend ſa terminaiſon de quelques-vns des verbes en er *&* ir, *& outre y ſont les preterits de* deſcendre, dire, fondre, mordre, rendre, *& quelques autres:*

Comme,

Contredis, Confondis, Deſcendis. } de { Contredire, Confondre, Deſcendre.

Noms,

Tu Dis
Contredis
Dix
Deſdits
Griſelidis
Paradis
Iadis
Tu Entendis
Tu Eſtandis
Tand'is
Leſdits
Suſdits
Auſdits
Tu Perdis
Tu Ardis
Tu Gaudis
Tu Meſdis.

Crucifix
Deſconſis
Deffis
Fils *de Pierre.*
Fis, *ſes fis cela.*
Fix *& arreſté.*
Fils *ou fillets.*
Meffis
Memphis
Proffits
Suffis
Surfis.

FIS

Bouffis
Confis
Contrefis

GIS

Eſlargis
Rougis
Logis
Allongis
Longis
Maugis
Montargis
Tu Gis *à l'enuers.*

GVIS

Languis *de languir.*

CHIS

Il n'y a que les verbes en chir *qui ont ceste terminaison, & outre sont:*
Enrochis
Achis
Torchis
Escorchis.

GLIS

Il n'est point de verbes qui preignent ceste syllabe, pource ont erré ceux qui ont escrit reglis, sanglis, *pour* reglay sanglay: *&c.*

LIS

Brouillis
Pont Coulis
Collis
Tu Eslis
Chalits
Delicts
Iolis
Lis *ce liure.*
Lits *de plume.*
Lis *lilium.*
Pallis *de pallir.*
Vn Chamaillis
Ensemble
Gazouillis
Chapellis
Pallis *d'vn iardin.*
Tu Pallis
Surpellis
Scandalis
Senlis *ville.*
Vlis *pour Vlysse.*
Treillis
Taillis
Machicoulis, *vnde, visage de laide femme, quand le haut defend le bas.*

LLIS

Andouillis
Brouillis
Bouillis
Feuillis
Taillis
Treillis
Reuillis
Saillis.

PLIS

Chapplis
Plis
Replis
Remplis
Vn Surplis.

MIS

Admis

Amits *d'vn Preſtre.*
Amis
Ennemis
Compromis
Vn Commis
Tu Commis *vn acte.*
Dormis
Deſmis *depoſer.*
Deſmis *a moitié.*
Entremis
Endormis
Horſmis
Fourmis
Tu Gemis
Mis
Tamis
Permis
Promis
Remis
Submis
Souſmis
Tranſmis.

Outre leſquels cy deſſus y a les pluriers des verbes en mir, *& noms ſinguliers en* mi.

NIS

Voy les verbes en nir *& les premieres & ſecondes perſonnes d'aucuns verbes, outre leſquels ſont,*
Anis
Denis
Thunis *ville.*
Vernis.

GNIS

Aſtraignis
Attaignis
Contraignis
Faignis
Peignis
Eſteignis.

Ceſte terminaiſon prouient des infinitifs en aindre: *Comme,*

Aſtraignis	de	Aſtraindre
Eſtaignis	de	Eſtaindre
Contraignis	de	Contraindre

OÏS

Cloïs
Loïs:

OIS

Ie ne repeteray rien des verbes qui ont leurs temps en ois, *car comme s'enſei-*

gneront les quatre coniugaisons, tu verras en quelle mode il les faudra tirer pour les adapter apres, ie t'aduertiray seulement que les premieres personnes en oi ou oie, se peuuent librement terminer en ois, quand vne voyelle suit: Comme ie diray pour la douceur du vers,

I'aimois vne belle femme.

Plustost que simplement,

I'aimoy vne belle femme.

ou,

I'aimoye vne belle femme.

Et ainsi en vsent tous nos Poetes.

S'ensuiuent les autres mots en ois.

Doibs *tu doibs argent.*
Doigts *de la main.*
Vaudois
Vermandois
Hollandois.

GEOIS

Albigeois
Bourgois
Gregeois
Liegeois
Villageois
Ie Nageois
Ie Plongeois.

Et verbes en ger.

OIS

Bois
Arbois
Aubois
Tu Bois
Les Abbois
Tu Embois
Tu Courbois
Albanois
Artois *pays.*
Auxois *pays.*
Aucunefois
Autrefois
Ainçois
Anchois *poisson.*
Beauuois *pays.*
Bois *tu bois trop.*
Bois *à chauffer.*
Charrolois *Conté.*
Courtois
Crois *tu crois son dire.*
Croix *signe salutaire.*
Crois *tu crois en longueur.*
Tu te Chauffois
Cognois
Chalonnois
Chois
Dijonnois
Destroits
Dechois
Deçois

Estroits
Empois
Effrois
Froids
François
Francois
Fois *tout à la fois.*
Foix *region.*
Gaulois
Gantois
Geneuois
Hollandois
Hurepois
Harnois
Langrois
Loix
Luquois
Maintefois
Mois *mensis.*
Minois
Noix *nux.*
Ostunois
Ois *tu ois dur.*
Tu Rompois
Poix *noir comme poix.*
Poids *de balance.*
Contrepois
Pois *à manger.*
Corrumpois
Plois
Patois
Pauois
Pantois
Pallefrois
Rois
Reçois
Recognois
Tu Ramentois
Soips *sepes.*
Soifs *sitis.*
Tu Suiuois
Toutesfois *attamen.*
Toutes Fois *toties.*
Carquois
Turquois
Tu Vainquois
Trois
Tournois
Tapinois
Vailois
Vendosmois
Tu Vois
Vne Voix
Viuarrois
Tu Viuois.

Vois pour le surplus oit, *& change* t *en* s.

PIS

Glappis
Entrapis
Pis *poictrine, vieil mot.*
Pis *d'vne vache.*
Pis *au pis aller.*
Tapis.

QVIS

Acquis
Conquis
Enquis
Marquis
Exquis
Naſquis
Perquis
Paſquils
Paſquis
Quis
Requis
Vainquis
Marquis.

BRIS

Bris *debris*
Lambris
Cabris.
Voy au reſte bri.

CRIS

Eſcrits
Cris
Deſcris *des monnoyes.*

DRIS

Perdris
Amoſndris
Attendris.

GRIS

Aigris
Amaigris
Maigris
Gris
Verdegris.

PRIS

Sont les participes des verbes terminez en prit, *& outre iceux ſont:*
Pris *en guerre.*
Eſprits *mepris*
Aſpris
Vn Pris
Surpris
Deſpris
Pourpris
Mal Appris.

RIS & RRIS

Chauueſouris
Fauorits
Merits
Paris
Tu Ris *de tout.*
Ris *à manger.*
Souris
Soubris
Tabaris
Turris
Des Varis *pour vagabonds.*
Fleuris
Marris
Marys
Iris
Chloris

TIS

Abbatis
Couſtis
Paſtils
Apprentis
Baſtis
Partis
Outils
Faitis
Gringotis
Pilotis
Fagotis
Petits
Paſtis
Tortis
Ratis
Traitis
Sargotis.

Et les pluriels de tit, *de* til *&* *de* ty.

üIS

Buis *buxus.*
Cuis
Enduis
Cheruis
Fuis
Fruits
Huis
Induits
Introduits
Inſtruits
Tu Luis
Muids *de vin.*
Tu Nuis
Nuicts
Et Puis
Appuis
Vn Puis
Deſpuis
Ie Puis
Pertuis
Eſtuis
Produits
Reduits
Reffuis
Reluis
Ie Suis *homme de bien.*
Tu Suys *ton maiſtre.*
Traduits
Vſufruits.

VIS

Paruis
Aduis
Clouis
Deuis
Conuis
Vis *pour viſage, vieil mot.*
Vis *de degrez.*
Paruis
Ie Vis *honneſtement.*
Tu Vis *la peinture.*
Pont Leuis
Viſs *poiſſons.*
Enuis

Indiuis.

Et encor les preterits de vir: Comme,

Suiuis, Rauis, Seruis } de { Suiuir, Rauir, Seruir.

ALS

Il n'y a point de mots en als, *car les pluriers d'*al *se terminent en* aux: *Comme,*

Canaux, Cardinaux, Venaux } de { Canal, Cardinal, Venal.

ELS

Sont les pluriers de el.

ILS

Sont les pluriers de il.

OLS

Il n'y en a point, car les pluriers de ol, *font* ous *au plurier: Comme,*

Fous, Mous } de { Fol, Mol.

VLS

Sont les pluriers de vl.

ANS

BANS

Voy an, banc, sanc, *& en fais des pluriers.*

CANS

Voy cant, can, *& fais des pluriers.*

DANS

De mesme que dessus, dedans *&* dehors.

EANS

Ceans *en ma maison.*
Leans
Seans *par terre.*

Et les pluriers des mots eans.

GEANS

Voy les mots terminez en geant: *Comme,*

Allegeans, Abbregeans, Allongeans } de { Allegeant, Abbregeant, Allongeant.

FANS

Voy les mots en fant : *Comme,*

Enfans
Elephans } de { Enfant
Elephant.

GANS

Voy la terminaiſon gant : *Comme,*

Arrogans
Elegans
Allegans } de { Arrogant
Elegant
Allegant.
Gands
Chans.

IANS

Allians
Gambians } de { Alliant
Gambiant
Fians
Fiant.

FLANS

Flancs
Flans
Bourſoufflans
Conflans
Enflans
Deſenflans
Soufflans
Ronflans
Sifflans

Mans, nans, oans, pans, quans, rans, ſans, üans, vants, xans, zans.

Sont tous pluriers ſeulement des noms en an, anc, and, *&* ant : *parquoy nous n'auons pas voulu faire vne repetition ennuieuſe, que ſi tu en as affair va voir leſdits ſinguliers.*

Mans *pays.*

Amans
Allemans } de { Amant
Allemant
Gourmans
Gourmand.

ENS & ENTS

Les pluriers des mots en ent, *ont ceste terminaison, outre lesquels sont:*

Encens
Recens
Sens *d'vn bon sens.*
Sens *ville.*

GENS

Voy les mots en gent: *Comme,*

Indigens
Diligens
Negligens
} de {
Indigent
Diligent
Negligent.

Gens *tenans la chambre des Comptes.*
Gens *vn grand nombre de gents.*
Temps
Passetemps.

Voy pour le surplus tous les mots en ent *au singulier, & en fais des pluriers en* ens : *Comme les exemples que ie t'en ay donné cy dessus, & rime au surplus auec* ans.

AINS

Sont les pluriers de ain, & aint.

OINS

Moins
Neantmoins
Tant Moins
Au Moins
Oings *de oindre.*

Voy les pluriers des mots terminez en oint.

INS

Sont les pluriers des dictions en in: *Comme,*

Aubepins
Calepins
Escarpins
Franctaupins
} de {
Aubepin
Calepin
Escarpin
Franctaupin.

TINS

C'eſt la premiere & ſeconde perſonne ſinguliere du preterit parfait des verbes en enir: *Comme,*

Abſtins	de	Abſtenir
Attins		Attenir
Appertins		Appertenir
Contins		Contenir
Detins		Detenir
Entretins		Entretenir
Maintins		Maintenir
Obtins		Obtenir
Retins		Retenir
Souſtins		Souſtenir
Deuins		Deuenir
Paruins		Paruenir
Tetins		
Tins.		

VINS

Conuins
Deuins
Diuins
Paruins
Suruins
Vins *tu vins en trois iours.*
Vins *verds* 1585.
Et les mots en in *&* int, *en leur plurier font* ins.

ONS

BONS

Les pluriers des mots en ont, *ſe terminent en* onts: *Comme auſſi les verbes,*

Adoubons
Courbons
Conturbons
Deſrobons
Daubons
Deſtourbons
Deſplombons
Eniambons
Eſbarbons
Encourbons
Gabons
Hobons
Herbons
Inhibons

Incombons	Robons
Prohibons	Succombons
Perturbons	Tombons
Plombons	Vambons.
Radoubons	

CONS & QVONS

Sont en premier lieu les pluriers des noms en con *&* quon, *& les pluriers des indicatifs des verbes en* quer: *Comme,*

Reuoquons	de	Reuoquer
Extorquons		Extorquer
Embarquons		Embarquer.
Faucons		
Flascons		
Abscons.		

SSONS

En prenant conduite des verbes qui font leurs infinitifs en sser, *il sera facile de satisfaire au present subiet, car ce sont les premieres personnes plurie. es de l'indicatif presents desdits verbes en* sser: *lesquels a ceste raison ie ne veux icy loger, me confiant que sans la veue ils peuuent estre colligez par celuy qui en aura affaire sous ladite terminaison* sser. *Mais outre iceux il y a d'autres personnes qui se derivent des verbes ayans l'infinitif en* tre *&* ir. *Tels lesquels, excepté* dormir, venir, tenir *& leurs composez: comme,* souuenir, retenir, maintenir *&c. font leurs dites personnes ainsi qu'en* issons.

Accourcissons	de	Accourcir
Ameublissons		Ameublir
Bastissons		Bastir
Blanchissons		Blanchir.

ET *en* TRE

Cognoiſſons	de	Cognoiſtre
Croiſſons	de	Croiſtre
Naiſſons	de	Naiſtre
Paiſſons	de	Paiſtre.

Et quant aux exceptez que i'ay declaré dormir, venir, tenir, ſouuenir, rétenir *& les compoſez, ils font* mons *&* nons : *Comme*, dormir, dormons *&c.*

DONS

Sont les pluriers des mots en don, *& encores les premieres perſonnes des pluriers de l'indicatif venans de* der: *Comme,*

Cordons	de	Cordon
Chardons	de	Chardon
Bourdons	de	Bourdon.

En DER

Amendons	de	Amender
Apprehendons	de	Apprehender
Commandons	de	Commander.

EONS

Aſſeons
Rencheons
Agreons
Creons
Cheons
Recreons
Meſcheons
Recheons
Veons
Seons *nous.*

GREONS

Agreons
Maugreons.

FONS

Fonds *d'vn tonneau.*
Fonds *heritage.*
Fons *fontaine, vieil mot.*

Confons
Refons
Parfons
Profonds
Surfons
Briffons
Bouffons
Coiffons
Chauffons
Eſtouffons
Groufons
Griffons
Morfons
Triomphons.

GONS

Allegons
Bragons
Brigons
Diuulgons
Epilogons
Gingons
Fringons
Harengons
Interrogons
Subrogons
Syringons
Subiugons
Vogons.

Les premieres & plurieres perſonnes des verbes qui ſont terminez en cher, fourniſſent à ceſte terminaiſon. Comme,

Attachons	de	Attacher
Arrachons		Arracher
Allechons		Allecher.

IONS & GEONS

Parce qu'ils ont meſme terminaiſon. Voy les mots en ier *&* ger: *Comme,*

Abbregeons	de	Abbreger
Allegeons		Alleger
Arrangeons		Arranger
Apprecions		Apprecier
Aſſocions		Aſſocier
Admodions		Admodier
Attedions		Attedier.

Et pour le ſurplus voy ier, *& te guide ſelon l'exem-*

ple que ie t'ay cy dessus donné.

BIONS

C'est pour les premieres personnes des preterits imparfaits des verbes en bons: *Comme,*

Adoubions	de	Adoubons
Desrobions	de	Desrobons
Vambions	de	Vambons.

PIONS

Voy les mots en pet, *& en fais des terminez en* pions: *Comme,*

Anticipions	de	Anticiper
Enuelopions	de	Enueloper
Dissipions	de	Dissiper
Estoupions	de	Estouper.

Voy aussi les mots en ion *& en fais des plurieres.*

BRIONS

Sont les premieres & plurieres personnes des verbes en bier, *comme tu vois par l'exemple que ie t'en mets.*

Celebrions	de	Celebrer
Denombrions	de	Denombrer
Desmembrions	de	Desmembrer.

DRIONS

Il y a deux façons de temps qui prennent ceste finale prolation, à sçauoir l'optatif present & le preterit imparfait de l'indicatif, les preterits sont des verbes en dre: *Comme,*

Empoudrions	de	Empoudrer
Engendrions	de	Engendrer
Madrions	de	Madrer.

Les

Les Optatifs sont des verbes qui font dre *en l'infinitif:*

Comme,

Apprendrions	de	Apprendre
Comprendrions		Comprendre
Entendrions		Entendre.

Et autres pareils auec lesquels sont:

Voudrions
Vaudrions.

RIONS & RRIONS

L'escriture n'apprend point bien exactement à prononcer plusieurs choses ue nous escriuons, & sans ce que l'vsage donne recordation pour imiter la precedente doctrine, lon seroit confus en plusieurs lectures, dequoy l'aduenture est vniuerselle en toutes les premieres & plurieres personnes du preterit imparfait. Parquoy seroit chose de surabondance voire & superfluité de les rapporter icy tous, attendu qu'on en peut faire assemblee par toutes les terminaisons des infinitifs: iaçoit qu'il seroit besoin de donner industrie pour les regulierement terminer, à cause des variations qu'prend la penultime syllabe, mais nous ne sommes pas indigens de ceste intelligence, & diray seulement que tous les infinitifs ber, cer, der, fer, cher, ler, mer, *& autres font en deux syllabes.*

Gabions	de	Gaber
Percions		Percer
Mandions		Mander
Mangions		Manger
Crachions		Cracher
Allions		Aller
Semions		Semer.

Et s'il y a trois syllabes en l'infinitif: Comme courroucer, gambader, estouffer *&c. Ledit preterit n'en aura*

auſsi que trois: iaçoit que leſdits infinitifs fuſſent de terminaiſon feminine : Comme vendre *&* apprendre, *qui font dire,* vendions *&* apprenions, *& autrement en conuient ſpeculer pour les infinitifs qui ont vne voyelle double deuant* er: *Comme,*

Abbayons, Eſſayons, Eſgayons } de { Abbayer, Eſſayer, Eſgayer.

Et le preterit prent ſa difference, comme il a n'agueres eſté dit: mais encor ne faut il pas ignorer que les optatifs verbes ſont tous de ceſte bande, prenans vniuerſellement r *deuant la ſyllabe* ions: *ainſi que,*

Aymerions
Chanterions
Dorerions
Elirions
Fermerions
Gaſterions
Haſterions
Hurterions
Iouerions
Nous Rions
Lauerions
Mangerions
Nagerions
Oublirions
Penſerions
Quiterions
Soubſrions
Suyurions
Taindrions
Viendrions.

preterits parfaits qui ſont les infinitifs en er, ire, oire, *ou* ïure: *& neantmoins le preterit n'agueres mentionné, ſe finit en* ïons *par* s *precedent ou la lettre qui ſert à l'indicatif: Comme,*

Aymions
Beuuions
Courions
Cuiſions
Faiſions
Plaiſions.

BLONS

Sont les premieres perſonnes des verbes en bler.

Ameublons *de* ameubler.

CLONS

Giclons

Ie pourrois d'auantage quelque choſe toucher des

Saclons
Raclons
Bouclons.

FLONS

Ce ſont les premieres & plurieres perſonnes de floir: *Comme,*

Bourſoufflons	de	Bourſouffloit
Deſenflons		Deſenfloit
Enflons		Enfloit.

GLONS

Aueuglons
Cinglons

Eſtranglons
Ianglons
Reglons
Sanglons.

LONS

Ce ſont les pluriers des mots terminez en lon, *& autre ſont les premieres perſonnes de l'indicatif de* ler, lir, *&* loir: *Comme,*

Parlons	de	Parler
Allons		Aller
Deuallons		Deualler
Defaillons		Deffailloir
Treſſaillons		Treſſaillir
Faillons		Faillir.

LLONS

Ce ſont auſſi les pluriers des mots en llon, *& ſont les perſonnes premieres & plurieres de l'indicatif, qui fait en ſon infinitif* ller *&* lloir: *Comme,*

Baillons	de	Bailler
Chaillons		Chaloir
Faillons		Faillir.

PLONS

Cherche pler *&* plir : *Comme*,

Accouplons, Peuplons, Triplons	de	Accoupler, Peupler, Tripler.

Noms,
Monts
Ramonts
Limons.

NONS

Sont les pluriers des mots en non, *& premieres personnes de* ner.

Canons *de* canon.

Brandonnons, Cheminons, Condemnons	de	Brandonner, Cheminer, Condemner.

PONS

Sont les pluriers des mots en on, *& entre les premieres & plurieres personnes de l'indicatif qui fait* per *en l'indicatif*:

Exemple,

Crampons, Couppons, Gippons, Tappons	de	Cramper, Coupper, Gipper, Tapper.

BRONS

Voy brer : *Comme*,

Desmembrons, Sombrons, Encombrons	de	Desmembrer, Sombrer, Encombrer.

CRONS

Encrons
Sacrons
Sucrons
Vaincrons.

DRONS

Ceste terminaison compriend toutes les personnes plurieres du futur indicatif des verbes de la terminaison droit.

Attendrons	de	Attendroit
Atteindrons		Atteindroit
Contraindrons		Contraindroit
Conuiendrons		Conuiendroit.

FRONS

Bauffrons	Encoffrons
Coffrons	Souffrons
Descoffrons	Offrons.

PRONS

Voy pre *feminin: Comme,*

Romprons	de	Rompre
Corromprons		Corrompre
Interromprons		Interrompre.

RONS

Tous les mots en ront *font* rons *en leurs plurиers, & outre y sont compris les futurs de tous les verbes en premiere personne & pluriere de l'indicatif, sans qu'il soit distingué de quelle sorte est l'infinitif, excepté de* dre *feminin,* pre *&* tre, *qui font mutation de* e, *en* ons: *Comme,*

Apprendrons	de	Apprendre
Romprons		Rompre
Batrons		Batre.

Et pource n'est possible sans extreme prolixité de les tous assembler: ie t'en mettray seulement quelques vns

pour exemple.

Aymerons
Blesserons
Cacherons
Danserons
Escouterons
Flaterons
Gasterons
Humilierons
Chasserons
Imiterons
Lauerons
Manquerons
Noterons
Opposerons
Passerons
Quitterons
Racheterons
Simulerons
Traicterons
Vacquerons.

Et se peut treuuer le reste en ber, cer, der, fer, *&c.*

Il y a une autre compagnie de verbes qui ne sont pas de la bande desdits futurs, ains sont verbes presens en premiere & pluriere personne de l'indicatif: lesquels pour le futur font rons, *& viennent des infinitifs* rer *&* rir: *parquoy ils sont pareils en voix & diuers en temps: Comme sont,*

Adorons, Adherons, Adiurons, Accelerons, Asseurons } de { Adorer, Adherer, Adiurer, Accelerer, Asseurer.

RRONS

Les pluriers des mots en ron, *se peuuuent terminer en* rrons, *comme aussi les premieres personnes du futur d'aucuns verbes, ensemble les presens indicatifs de quelques autres: Comme,*

Atterrons
Aguerrons
Acquerrons
Barrons
Bigarrons
Bourrons
Corromps
Desbeurrons
Embarrons
Escarrons

Ferrons
Fourrons
Leurrons
Nous Mourrons *tous.*
Menrons *pour* menerons.
Narrons
Rembourrons
Serrons
Verrons
Terrons.

FVTVRS

Aquerrons
Aperrons
Amenerons
Bailterons
Bouterons
Courrons
Donnerons
Laisserons
Mourrons
Orrons
Pourrons
Querrons
Verrons

TRONS

Ainsi se finissent les premieres personnes des verbes indicatifs au plurier, quand l'infinitif fait trer *&* tre *feminin: combien que quelquesfois il y a des futurs ainsi deduits.*

PRESENS

Accoustrons
Atitrons
Administrons
Belistrons
Chapitrons
Chastrons
Empaistrons
Entrons
Frustrons
Folastrons
Idolatrons
Monstrons
Mitrons
Opiniastrons
Plastrons
Patenostrons
Rencontrons
Rentrons
Veautrons.

FVTVRS

Admetrons
Abbatrons
Aceroistrons
Batrons
Combatrons
Croistrons
Commettrons
Cognoistrons

Debatrons
Deſmettrons
Deſcroiſtrons
Elbatrons
Entremettrons
Mettrons
Meſcognoiſtrons
Naiſtrons
Omettrons
Permettrons
Promettrons
Remettrons
Recognoiſtrons
Submettrons
Surmettrons
Tranſmettrons.

---

uRONS & üRONS

Aurons
Beurons
Apperceurons
Conceurons
Deceurons
Demourons
Mourons
Nous Pourſuiurons
Receurons
Suiurons
Sçaurons
Couurons
Deliurons
Deſcouurons
Deceurons
Liurons
Naurons
Ouurons
Poiurons
Seurons
Meſurons
Paſturons *de paſturer.*
Paſturons *ou entraues d'vn cheual.*

SONS

Voy ſer, *precedé d'vne voyelle, & fais auſſi des pluriers des mots en* ſon.

TONS

Les pluriers des mots en ton, *ſe terminent en* tons, *& outre y ſont les pluricres perſonnes en pluralité des verbes qui ont* ter, tre, *&* trer *en l'infinitif: Comme,*

Achetons
Attentons
Caquetons
} de {
Acheter
Attenter
Caqueter.

Chantons Enfantons Eſpouuentons	de	Chante Enfante Eſpouuente.
Departons Apaſtons Sentons	de	Departir Apaſtir Sentir.

VONS

Les noms qui ſe terminent en voit, *font* vons *en leur plurier. Comme,*

Acheuons Abbreuons Deceuons.	de	Acheuoit Abbreuuoit Deceuoit.

Et outre ce les verbes qui ont ver, *en l'infinitif pour terminer leur premiere perſonne en l'indicatif plurier. Comme,*

Arriuons Brauons Creuons	de	Arriuer Brauer Creuer.

üONS

Sont les premieres perſonnes du preſent, auec les tierces perſonnes du preterit ſingulier des verbes üer.

Arguons Attribuons Inſinuons	de	Arguer Attribuer Inſinuer.

Puons *de puir.*

OS

ſont les pluriers des mots en ot, *&* en oc, *& autre ſont,*

Le Dos	Bochots
Chaos	Manchots
Bichots	Marchots

Clos *vn parc clos.*
Conclos
Eſclos
Il eſt Enclos *de toutes parts.*
Deſclos
Forclos
Vn Enclos
Los *louange.*
Lots *d'vn heritage.*
Des Falots
Lots *iettez aux lots.*
Sanglots
Oſts *pour armees.*
Os *percent la peau.*
Roſts *en broche.*
Coqs
Flocs
Frocs *de Moine.*
Brocs
Eſtocs
Chocs
Rocs *rochers*
Socs *de charrue.*
Pots
Atropos
Propos
Rabots
Sabots
Turbots
Blocs
Ergots *de chappon.*
Bigots
Eſcargots
Gros
Gros *de neſle, mommye.*
Idiots
Chios *Iſle.*
Marmots
Mots
Remots
Vinots *petis vins.*
Rots *voy* rot.
Sots *ſot.*
Tots *tot.*
Vots *pour veus V. M.*
Tripots
Tripos *d'Apollon.*
Campos
Apropos
Diſpos
Repos
Suppoſts
Depoſts
Impoſts.

Rime auec aux.

Ce pauure homme a eu tant de maux,
Encor lon le charge d'impoſts.

ARS

Les pluriers des mots en art *&* ard, *ſe terminent en* ars:

Comme,

Brocars, Bastards, Souillards, Songears de Brocard, Bastard, Souillard, Songeard.

Tu Ars, *tu brusles, d'ardeir.*
Ars *maistre aux Arts.*
Gars *pour garçõ, vieil mot.*
Depars *tu te depars & t'en vas.*
Tu Pars *de bon matin.*
Pars *portion.*
Rempars
Mespars
Leopars
Espars
Frappards.

ERS & AIRS

Airs *de musique.*

Apperts
Bers.
Clairs *rayons.* Esclairs
Cerfs
Couuers
Conuers
Difers
Desserts *de table.*
Deserts
Fers
Enfers
Experts
Non Pers

Nerfs
Pers *couleur.*
Amers
Clercs
Mers *pluriel de mer.*
Perds *tu te perds.*
Reuers *de la main.*
Renuers
Souffers
Serfs
Vniuers
Frauers *Hyuer.*
Vers *le Temple.*
Vers *carne.*
Vers *de terre.*
Verds *de verd, couleur.*
Pairs *esgaux.*
Pairs *de Francs.*
Tu Perds
Anuers *oppidum.*
Controuuers
Descouuers
Diuers
Deuers
Entrouuers
Enuers
Neuers *ville.*

Ouuers
Peruers
Reuers
Subuers.

Voy ert, *& fais des pluriers en* erts.

ERS *de molle prononciation apres* i.

Il y a encores ers, *qui est de prononciation plus molle & ne rimeront pas auec* ers *cy dessus rapporté, aussi est il conduit par vne voyelle* i:

Comme,

Tiers
Quartiers
Volontiers
Fiers
Escuyers
Plaidoyers
Gruyers
Noyers
Cayers *&c.*
Endementiers *V.M.*

Pour la rime desquels tu auras recours, à ier *cy dessus, & feras des pluriers.*

IRS

Sont les pluriers des mots en ir. *Comme,*

Soufpirs } de { Soufpir
Desirs } de { Desir.

ORDS & ORTS

Voy les mots en ord *&* ort, *& en fais des pluriers.*

Comme,

Desmords } de { Desmord
Tu Mords } de { Mord
Remords } de { Remord.
Mors *pour mordre.*
Mors *de bride.*
Corps
Lors *alors.*
Accords
Alors
Apports

Butorts
Bords
Confors
Cors *& d'cry.*
Confords
Concords

Cahors *ville.*
Dors *tu dors.*
Dehors
Discords
Deports
Efforts
Estors
Forts
Fors *foris.*
Fors *excepté.*
Hors
Lors
Dessors
Morts *trespassez.*
Mords *de mordre.*
Ors
Ports *de mer.*
Ports *& faueurs.*
Porcs
Ports *d'armes.*
Retorts
Remords
Renfors
Rapports
Supports
Consorts
Sorts *de ma maison.*
Essors
Sorts *& hazard.*
Transports
Tors *pied tors.*
Torts *& griefs.*
Tors *& retors.*
Thresors.

EVRS

Ce sont les pluriers de la terminaison eur: *Comme,*

Viateurs
Grandeurs
Flatteurs
} de { Viateur, Grandeur, Flatteur.

Fleurs
Meurs *bonnes meurs.*
Meurs *tu meurs en vie.*
Pleurs.

VRS

*voy les pluriers d'*vr.

OVRS

Amours
Autours
Bourgs
Cours *de Parlement.*
Cours *de l'eau.*
Cours *des Princes.*
Cours *des maisons.*
Courts *les bois sont courts.*
Discours
Fourgs *de fourg.*

Fauxbours	Sourds
Iours	Seiours
Lourds	Secours
Nemours *ville.*	Recours *de teſmoins.*
Ours	Tours *des chaſteaux.*
Parcours	Tours
Retours	Tours *de paſſe-paſſe.*
Rebours	Tours *ville.*
Recours *contre le vendeur.*	Touſiours
	Villours.

VRS

Voy les mots en VR, *car il n'y a que les pluriers deſdits mots qui ſont parmy ceux en* VRS: *Comme,*

Murs	de	Mur
Durs	de	Dur
Purs	de	Pur.

ATS

Fais des pluriers en ats, *des mots terminez en* at: *Comme,*

Apoſtats	de	Apoſtat
Potentats	de	Potentat
Eſtats	de	Eſtat.

Au ſurplus voy AS.

ES, IS, OTS, VTS, EVTS.

Ce ſont les pluriers des mots en et, it, ot, ut *&* eut. *Voy au ſurplus* es, is, os, us.

AINTS & OINTS

ſont pluriers des mots en aint, *& faut noter qu'ils riment bien auec les pluriers des mots en* ain, *&* ein.

AVS & AVTS

Sont en premier lieu regulierement les pluriers des noms terminez en al, ail, *&* au: *Comme,*

Maux	de	Mal
Cardinaux		Cardinal
Canaux		Canal
Baux		Bail
Trauaux		Trauail.

Ces suiuans sont primitifs.

Aulx *à manger.*
Faux *cela est faux.*
Faux *à faucher.*
Faux *tu fais faute.*
Faus
Sauls *pour saules.*
Meaux *Cité.*
Pieds des caux *ou* dés-chaux.

Voy au reste les pluriers des noms terminez en aut, *&* au, *qui sont en grand nombre.*

xij

EVS & EVX

Beufs
Beus *tu beus tout.*
Bourbeus
Forbeus
Embeus
Herbeux
Scabieux
Tu Sceus
Angoisseux
Tu Aperceus
Ceux
Tu Deceus
Crasseux
Tu Conceus
Linceulx
Tu Receus
Mousseux
Paresseux
Deux *duo.*
Hideux *ondeux.*
Poudreux *pulverulus.*
Hazardeux
Eux
Oeufs *ova.*
Nuageux
Ombrageux
Aduantageux
Courageux
Fangeux
Outrageux
Orageux

Songeux
Marescageux
Tu Cieus *en bas.*
Facheux
Tricheux
Moucheux
Ambicieux
Auaricieux
Audacieux
Chassieux
Cieux
Contentieux
Conscientieux
Delicieux
Deuotieux
Fallacieux
Facetieux
Gracieux
Inofficieux
Officieux
Factieux
Malicieux
Negotieux
Pernicieux
Precieux
Spacieux
Seditieux
Sententieux
Soucieux
Solacieux
Superstitieux
Vicieux
Dieux
Lieux
Adieux
Capdieux

Melodieux
Attedieux
Misericordieux
Odieux
Studieux
Spongieux
Contagieux
Litigieux
Religieux
Prodigieux
Contumelieux
Melancolieux
Oublieux
Mieux
Harmonieux
Pecunieux
Ceremonieux
Calomnieux
Ingenieux
Ignominieux
Copieux
Roupieux
Obsequieux
Curieux
Furieux
Glorieux
Industrieux
Iniurieux
Labourieux
Luxurieux
Victorieux
Ennuyeux
Enuieux

Pluuieux

Pluuieux
Vieux
Drilleux
Cauteleux
Gaſtilleux
Chatouilleux
Fiſtuleux
Frilleux
Huilleux
Galeux
Grateleux
Graueleux
Grommeleux
Hoqueleux
Miraculeux
Merueilleux
Frelleux
Mielleux
Nebuleux
Orgueilleux
Pouilleux
Puſtuleux
Perilleux
Scrupuleux
Querelleux
Frauduleux
Scandaleux
Sourcilleux
Fameux
Gommeux
Fumeux
Gemmeux
Rumeux

Meus
Eſmeus
Eſcumeus
Promeus
Venimeus
Limonneux
Libidineux
Lumineux
Neufs
Nœuds
Breneux
Peneux
Roigneux
Ruineux
Soigneux
Deſdaigneux
Vergongneux
Hargneux
Epineux
Farineux
Matineux
Soupçonneux
Poiſſonneux
Haineux
Farcineux
Crimineux
Sablonneux
Tigneux
Vineux
Boueus
Noueux
Ioyeux
Moyeux

Noyeux
Tu Peux
Grappeux
Lippeux
Tu Peux *potes.*
Pipeux
Pompeux
Repeus
Trompeux
Lepreux
Preux
Poudreux
Belliqueux
Aqueux
Colliqueux
Vn Queux *vn cuisinier.*
Vne Queux, *pierre aguisoire.*
Aqueus
Belliqueux
Coliqueus
Visqueux
Amoureux
Scabreux
Tenebreux
Nombreux
Aduantureux
Malencontreux
Fieureux
Affreux
Massacreux
Creux
Chancreux
Cheualeureux
Chaleureux
Dangereux
Desireux
Douloureux
Doucereux
Foireux
Froidureux
Genereux
Glaireux
Affaireux
Heureux
Ireux
Langoreux
Malheureux
Onereux
Plantureux
Paoureux
Pleureux
Poudreux
Pierreux
Rigoureux
Sulphureux
Sauoureux
Valeureux
Vigoureux
Vereux *fruit où y a des vers.M.B.*
Noiseux
Oiseux
Tu te Teus
Boiteux
Conuoiteux
Calamiteux

Despiteux
Doubteux
Chartreux
Gousteux
Honteux
Marmiteux
Necessiteux
Piteux
Pasteux
Raboteux
Rioteux
Souffreteux
Troteux
Venteux
Actueux
Defectueux
Fructueux
Effectueux
Fluctueux
Questueux
Monstrueux
Presomptueux
Tempestueux
Somptueux
Incestueux
Vertueux
Tortueux
Vnctueux
Impetueux
Baueux
Motueux
Cheueux *feuc.*
Resueux
Nerueux
Noizeux
Ie Veux
Vœus *vota.*
Caueux.

On en peut tirer infinis des noms primitifs en e *feminin, & autres noms masculins.*

OVS

Aigredoux
Absous
Bouls *de bouillir.*
Des Boucs
Tu Cous
Coux
Des Coucoux *oyseaux.*
Dissous
Marcoux *des chats.*
Dessous
Rescoux
Coups *de poin.*
Sous
Iougs
Doux
Foux *plurier de fol.*
Gousts *ils ont bons gousts.*
Courroux
Souls *plurier de sol.*
Saouls
Loupgaroux
Roux

Secous
Toux *tuſſis.*
Tretous
Loups *de loup.*
Veloux *pour veleurs.*
Caillous
Tous
Le Poux *de la main.*
Poux *de la teſte.*
Eſpoux
Ialoux
~~Courroux~~
Nouds *pour nœuds.*
Nous
Vous
Tu Mouls
Mouls *pour mol.*
Verrous
Genouls.

Trous

Comme deux monts enle-
ue ſes genoux,
Douillets, charnus, ronds,
delicats & moulx.

V Z V S

Vz aux vz *& couſtumes.*
Tu Bus
Abus
Rebus *de Picardie.*
Herbus
Les Buts
Barbus
Tabus

Choux Cabus
Tribus
Imbus
Embus
Forbus
Malchus *couſteau.*
Boccus
Conclus
Exclus
Forclus
Inclus
Perclus
Reclus
Ducs
Confus
Touffus
Diffus
Griffus
Fus
Fuſt *pour fuſeau, vieil mot.*
Infus
Refus
Ioufflus
Flux *ieu de carte.*
Flux *de ventre.*
Reflus *de la mer.*
Superflus
Aigus
Argus
Glus
Branchus
Forchus
Crochus

Rendus

Bahus
Ius *de mouton.*
Mettre Ius, *a bas.*
Parius
Verius
Talus
Palus
Salus
Carolus
Camus
Pyramus
Ramus
Committimus
Promus
Priapus
Preciputs
Nonplus
Surplus
Outreplus
Plus
Bouſſus
Conceus
Rus *pour ruiſſeaux.*
Aſſus
Deſſus
Deceus
Mouſſus
Panſſus
Pardeſſus
Iſſus
Tiſſus
Sus *pour ſur.*
Sceus
Vertus
Vz *vſages.*
Vus *ils furent vus nuds.*
Voy u, *& en fais des pluriers.*

T *final.*

AT

Sous ceſte terminaiſon at, *ſe reduiſent tous noms qui ſignifient eſtat de quelque dignité ou office, & pareillemẽt les noms d'aſſemblees, leſquels la langue Latine met en la quatrieſme declinaiſon, & pour leur creation le Poete François peut recourir aux noms qui ont e feminin en la fin.*

Abat *d'abatre.*
Bat
Cabat
Combat
Debat
Eſbat
Vn Rabat
Rabat *de rabatre*
Celibat
Sabbat

Altercat
Aduocat
Delicat
Ducat
Pontificat
Esperlucat
Concordat
Mitridat
Soldat
Mandat
Alemandat *ban Espagnol.*
Meat *de la terre, meatus.*
Orengeat
Fat *pour destin.*
Fat *& sot.*
Legat *du Pape.*
Legat *par testament.*
Interrogat
Achat
Chat
Crachat
Reachapt
Mouchat *pour morceau.*
Gouiat
Estropiat
Du Piat *gergon des biberons, pour dire du vin.*
Notariat
Goliat
Fiat *mot Latino-françois.*
Vicariat
Cardinalat
Consulat

Prelat
Peculat
Esclat
Plat *tomber à plat.*
Plat *à mettre viande.*
Mat *de nauire, mast.*
Mat *fol, mot Italiani-François.*
Mat *confus ou recreu.*
Frimat
Proclamat
Climat
Primat
Oeconomat
Plumat *autrement* plumard, *ou plumache.*
Prunelat *confitures de prunes.*
Canelat *dragee de canelle.*
Ceruelat
Senat
Concubinat
Quadenat
Diaconat
Incarnat
Continat
Tribunat
Le Past
Frapast
Episcopat
Pact
Papat
Materat *sagette.*
Materat *lict.*
Batat
Ingrat

Carat
Cadrat
Idolatrat
Magistrat
Rat
Scelerat *meschant, mot Latinofrançoisé.*
Verrat
Cerisat
Pissat
Apostat
Attentat
Potentat
Estat
Rapt
Marquizat
Rozat.

AST

Nous mettrons icy ast, *parce qu'il rime bien auec* at.

Bast *d'vn asne.*
Fast *gloire.*
Nefast, *mot escorché du Latin, pour signifier vn iour ferié. Quelcun en a vsé assez proprement.*
Degast
Past *apres le past ou repas.*
Vast *vn lieu vast.*

Quelques vns veulent que les preterits imparfaits du conionctif, & les futurs des optatifs des verbes en er, *y soient adioustez; aucuns selon l'ancienne ortographe les escriuent en* ast, *les autres en* at: *Comme,*

Combien qu'il eimast
Le vin delicat,
Il eust pour son past
Du vin foible & mat.

Et pour les optatifs,

Pleust à Dieu qu'il dõnast
Vn peu de continat.

Toutesfois comme cela est rare en nos bõs Poetes François: ie n'en mettray point d'autres exemples.

ET, ECT, EST.

La langue Françoise vse de diminutifs en chacun sexe, lesquels pour le masculin sont terminez en et, *auec precessiõ des consones: comme* bet, cet, det, *&c. Et pour le feminin sont terminez en* ette, *auec precessiõ desdites consonantes. Iaçoit qu'il s'en treuue quelques autres terminaisons, mais elles sont rares, & combien qu'on eust peu mettre tous lesdits diminutifs sous vne*

colomne, attendu que leurs principaux ſont ſeparez & mis ſous leurs lettres, ie les feray ſuiure leurs lettres ordinaires.

Barbet *chien.*
Barbet
Subet
Gibet
Quolibet
Debet *il eſt en debet.*
Cabacet
Doucet
Faucet *de muſique.*
Faucet *ou douzil à boucher tonneaux.*
Gouſſet *de chemiſe.*
Grouſſet
Laſſet
Placet *ſur lequel on s'aſſiet M. B.*
Placet *ou requeſte.*
Corcet *de femme.*
Rouſſet
Verſet
Sept *ſeptem.*
Scet
Graſſet
Il eſt
Sept *de vigne.*
Blondet
Baudet
Cadet

Fadet
Muſcadet
Lourdet
Odet
Rudet
Rondet

Appreſt
Arreſt
Eſt
Intereſt
Laqueſt
Preſt
Teſt *teſta.*
Infect
Attiffet
Buffet
Refet
Effect

Voy au reſte fait.

Clerget
Get *pour ietton.*
Get *de pierre.*
Georget
Linget
Obiect
Proiect
Suriect
Subiect
Rouget.

Archet
Brochet

Bichet *meſure.*
Crochet
Cachet
Chet *à bas.*
Eſchet
Fourchet
Guichet *de porte.*
Mãchet *qui n'a qu'vn bras.*
Mouchet *d'eſpreuier.*
Rouchet
Ruchet *habit d'vn vigneron M.B.*
Sachet
Tranchet
Trebuchet
Tronchet
Vachet.

Iaïet *dont on fait cheſnes & patenoſtres.*
Meſſied *cela meßied.*
Sied *il ſied bien.*
Ioliet
Moinet
vn Doublet
Siflet
Soufflet *d'orgues.*
Soufflet *de main.*
Mouflet
Anglet
Aiglet
Onglet
Reglet
Sanglet

LET *qui ſonne cõme* glet.
Billet
Doillet
Grillet
Iuillet
Patrouillet
Tillet *arbre.*
Fueillet *d'vn arbre.*

Aignelet
Archelet
Braſſelet
Blondelet
Bordelet
Bourrelet
Boiſſelet
Bercelet
Billet
Boulet
Creſpelet
Couſtelet
Cheualet
Corſelet
Chaſtelet
Oiſelet
Flageolet
Collet
Douillet
Chapellet
vn Damoiſelet
Vollet

Cuuelet
Follet
Fardelet
Fillet
Fermillet
Gantelet
Grandelet
Gobelet
Hommelet
Iardelet
vn Ialet *d'arbaleſte.*
vn Iulep
Iuillet *mois.*
Margeolet
Maillet
Millet
Mantelet
Morcelet
Moncelet
Mellet
Mulet
Nouuelet
Niuelet
vn Ouëillet
Pallet
Poullet
Piſtollet
Patrouillet
Porcelet
Ratelet
Rondelet
Rouſſelet
Roſſignolet

Rollet
Ruiſſelet
Rapellet
Sautelet
Seulet
Tendrelet
Tribolet
Tiercelet
Tortelet
Triolet
Vallet
vn Volet
Ventelet
Verdelet
Violet
Vermicelet
Volet *trié ſur le volet.*
Voillet.

Pour le reſte, voy les mots terminez en l *final, & en fais des diminutifs.*

Couplet
Complet
Replet
Simplet
Soupplet.

Noms,

Gamet *gros raiſin.*
vne Met *à paiſtre le pain.*
Armet
Dumet
Eſtamet

Gormet
Hommet *petit homme.*
Plumet
Fumet
Sommet
Mahommet.

Verbes,

Admet
Commet
Demet
Il Met
Promet
Remet
Submet
Entremet
Transmet
Permet.

Tous les noms qui s'ensuiuent sont pour la plusspart diminutifs des noms en in, *parquoy s'en peut creer a volonté selon que les termes raisonnables de bien parler le peuuent permettre.*

Bonnet
Brunet
Badinet
Cabinet
Coussinet
Cornet
Chenet
Finet
Genet
Garçonnet
Ieannet
Iardinet
Lansquenet
Martinet
Matinet
Minet
Molinet
Net *nitidus.*
Nest
Pinet
Sansonnet
Simonnet
Sonnet
Signet
Sadinet
Tantinet
Vinet
Yuonnet.

Signet *M. B.*
Bugnet
Groignet
Quignet
Poignet
Coignet
Troignet
Yuroignet
Foignet.

du Brouet
vn Fouet
vn Rouet

vn Iouet

Clopet
Drappet
Esopet
Coupet
Pet
Toupet *de cheueux.*
Rappet
Trupet
Trousset
Aspect
Conspect
Despect
Perspect
Respect
Suspect

Affiquet
Banquet
Baquet *d'vne tripiere.*
Braquet *petit braque.*
Bicoquet
Bouquet
Brusquet
Caquet
Cliquet *d'vne porte.*
Coquet
Estrinquet
Estiquet
Floquet
Friquet
Haquet

Hoquet
Iaquet
Loquet
Luquet
Lacqueſt
Mousquet *grosse arquebouze.*
Marquet
Naquet
Niquet
Parquet
Perroquet
Pacquet *d'vn messager.*
Roquet
Troquet
Sopiquet
Sobriquet
Indiscret
Discret
Decret
Hallecret
Secret
Coffret
Maigret
Aigret
Regret
vn Ret
Chardonnet
Coteret
Cabaret
Clairet
Dameret
Foret

Soret
Furet
Foreſt
Mareſt
Arreſt *de Parlement.*
Nazareth
Toret *de nez.*
Taboret *à s'aſſeoir*
Correct
Direct
Iarret
Genoret
Noiret
Fieret *& autres diminutifs des noms finiſſants en* r.
Perret
Ferret
Tect *d'vne maiſon.*
Motet *de muſique*
Motet *petit mot.*
Coinet
vn Daguet
Fringuet
Longuet
Goguet
Droguet
Guet
Pinguet
Huguet
Muguet *herbe.*
Muguet *homme.*
Liuret
Pauuret
Breuet
Nauet
Caniuet
Cheuet
Duuet *plume treſdeliee.*
Il Deuet *ſa robe.*
Cliuet
Ioliuet
Veſt *veſtit.*
Deueſt
Reueſt
Inueſt
Surueſt
Muet
Gruet
Camuſet
Marmouzet.

AIT

Fait *de faire, & ſes cõpoſez.*
Imparfait
Forfait
Contrefait
Refait *& en bon point.*
Surfait
Satisfait
Attrait
Ait *de auoir.*
Complait
Deffait *paſte & deffait.*
Deffait *verbe.*
Extrait *vn extrait.*
Extrait *de noble ligne.*

Fait
Faict *verbe.*
Hait *il hait à mort.*
Infect
Laid
Desplait
Plait
Il Brait *de braire.*
Dehait
du Laict
Il Sçait *beaucoup.*
Distrait *de l'estude.*
Brait *de braire.*
vn Pourtrait
vn Retrait
Trait *d'vne arbaleste.*
Trait *pour vn bon mot.*
Trait *vne ligne.*
Meffait
Parfait
vn Plaid *pour plaidé.*
Refait *d'vn cerf.*
Refait *verbe.*

AIST

Naist *de naistre.*
Il Paist *de paistre.*

Tu peux rimer et, *&* ait, *sans licence, moyennant que les mots soient choisis.*

IT

Fourbit *le harnois.*

Habit
Obit
Subit
Turbit
Adoucit
Recit

Voy au reste cir: *Comme,* Grossit de Grossir. *&c.*
il S'assit.

Tous les verbes qui ont dir *&* dis, *ont leurs tierces personnes en* dit, *& encores y sont ces suivans:*
Il Dit
vn Dict
Maudit
Credit
Dessusdit
Interdit
Intendit
Lendit
Leurdit.
Edit
Ledit
Audit
Susdit
Il Mesdit
Perdit
Gaudit
Mesdit
Ardit
Estandit
Entendit

Contredit
Obeit
Proffit
Bouffit
Deſconfit
Confit
Suffit
Fit
Contrefit.

Et quelques autres qui viennent des verbes qui ont aïs *en l'indicatif.*

Enuahit
Eſbahit
Trahit
Conflit
Afflit
Lit
Eſlit *d'eſlire.*
Lit *de lire.*
Chalit
Lit *à ſe coucher.*
Delict
Paſlit.

G

Giſt *icy giſt.*
Eſlargit
Rougit

Item voy les verbes en gir.

MIT

Voy les tierces perſonnes des verbes terminez en mir *à l'infinitif & en* mettre: *Comme,*

Admit, Demit, Submit } de { Admettre, Demettre, Submettre.
Gemit — Gemir.
Amit *d'vn Preſtre.*
vn Vomit

NIT

Sont les tierces perſonnes des verbes qui ont nis *en la premiere perſonne de l'indicatif ou* ir, nir *à l'infinitif, mais non pas tous.*

Anit
Benit
Zenit
Vernit
Brunit
Aplanit.

PIT

Ce ſont les tierces perſonnes des verbes en pir, *& outre ſont,*

Deſpit
Reſpit
Reſpit *aliàs, banquerotte.*
Rompit
Derompit

Decrepit.

QVIT

Ce ſont les tierces perſonnes des mots en quis: *Comme,*

Acquit, Conquit, Requit de Acquis, Conquis, Requis.

Acquit *ou quitance.*

Ieſus Chriſt
Eſcrit
Antechriſt
Circonſcript
Deſcript
Inſcript
Preſcript
Perſcript
Proſcript
Reſcript
Souſcript
Superſcrit
Tranſcript.

Aprit
Comprit
Eſprit
Entreprit *ou* emprit
Meſprit
Prit
Rreprit
Surprit

Eſperit
Rit
Perit
Fauorit
Tarit
Pourrit
Preterit
Nourrit
Aguerrit
Florit
Meurtrit
Fleſtrit
Paiſtrit
Ratrit
Il S'aſſit
Choiſit
Moiſit
Saiſit
Treſit.

Aboutit
Aduertit
Aſſortit

Aneantit

Aneantit
Assottit
Abbatit
Petit
Appetit
Baſtit
Desbatit
Batit.

Alongit
Languit
Assouuit
Asseruit
Desseruit
Escriuit
Grauit
Ouurit
Poursuiuit
Preuit
Rauit
Suiuit
Vit
Vid.

Voy au reſte les verbes en ir.

Bruit
Cuit
Conſtruit
vn Enduit
Conduit
S'anfondrit
Esconduit

Mauduit
Desduit *de deſduire.*
Deduit *plaiſir.*
Duit
Fruit *de mes labeurs, pour* Proffit.
Produit
Introduit
Circuit
Inſtruit
Deſtruit
Huict *oltr.*
Biſcuit
Minuit
Nuit
Nuit *de nuire.*
Pourſuit
Seduit
Gratuit
Traduit
Fortuit
vin Cuit
Fruit *d'vn arbre.*
Vſufruit

OIT

Boit *de l'eau.*

Le ſurplus ſont tierces perſonnes des futurs des infinitifs qui ſe terminent en oir.

Exemple,

Eſbarboit, Gaboit, Hoboit, Herboit } de { Eſbarber, Gaber, Hober, Herber.

çOIT & SSOIT

Apperçoit
Conçoit
Deçoit
Reçoit
Iaçoit

Soit.

Le ſurplus ſont preterits des verbes en ſer quand vne conſone precede.

DOIT.

Ce ſont les tierces perſonnes ſingulieres du preterit imparfait en ſingulier des verbes en der *&* dre.

Demandoit, Defendoit, Deſtendoit, Attendoit. } de { Demander, Defendre, Deſtendre, Attendre.

Doigt *de la main.*
Doit *faire cela.*
Doit *argent.*

EOIT

Voy eer, *& en faits des preterits: Comme,*

Agreoit, Creoit } de { Agreer, Creer.

Cheoit
Reuoit
Eſcheoit.

GEOIT *voy* GER

Abbregeoit	de	Abbreger
Allegeoit		Alleger
Arrangeoit		Arranger.

FOIT *voy* FER

Coeffoit	de	Coeffer
Chauffoit		Chauffer
Estouffoit		Estouffer.

GOIT *voy* GVER

Exemple,

Allegoit	de	Alleguer
Bagoit		Baguer
Brigoit		Briguer.

CHOIT *voy* CHER

Comme,

Arrachoit	de	Arracher
Attachoit		Attacher
Accrochoit		Accrocher
Approchoit		Approcher.

IOIT *voy* IER

Voy les mots terminez en ier *Comme,*

Apprecioit	de	Apprecier
Admodioit		Admodier
Fructifioit		Fructifier.

FLOIT *voy* FLER

Boursouffloit	de	Boursouffler
Confloit		Confler
Desenfloit		Desenfler.

LOIT voy LER

Loit *vieil mot, pour dire loisible.*

Il me loit *de faire cela.*

Alloit	de	Aller
Balloit		Baller
Celoit		Celer.

Assailloit	de	Assaillir
Conseilloit		Conseiller.

Voy au reste ler.

MOIT

Ce preterit imparfait indicatif tient au singulier la tierce personne de ceste forme de verbes qui font mer & mir *en l'infinitif : Comme,*

Aymoit	Aymer
Humoit	Humer
Endormoit	Endormir
Dormoit	Dormir.

NOIT & GNOIT

Sont les tierces personnes des preterits imparfaits singuliers: Comme,

Venoit	de	Venir
Aulnoit		Aulner
Baignoit		Baigner.
Cognoit.		
Prenoit.		

OIT

Oit, *il oit dur.*

POIT

Voy les verbes per, *Comme:*

Estouppoit, Trompoit, Tripoit } de { Estoupper, Tromper, Triper.

QVOIT

Voy au semblable les verbes en quer, *Comme.*

Moquoit, Estoquoit, Manquoit } de { Moquer, Estoquer, Manquer.

DROIT *voy* DRE.

Nous mettrons tous les verbes pource qu'ils dependent de diuerses inflexions.

Ardroit, bruleroit
Attendroit
Atteindroit
Appartiendroit
Aduiendroit
Apprendroit
Absouldroit
Assauldroit
Descendroit
Defendroit
Defauldroit
Detiendroit
Deuiendroit
Demordroit
Destordroit
Despendroit

Alendroit
Craindroit
Contraindroit
Couldroit
Ceindroit
Contiendroit
Contendroit
Confondroit
Destendroit

Droit *comme vne ligne.*
Droit *Ciuil.*
Esclandroit
Effondroit
Engendroit
Empouldroit
Endroit
Estordroit
Entendroit

Entreprendroit
Fauldroit
Faindroit
Fondroit
Fendroit
Chauldroit
Mordroit
Maintiendroit
Meſaduiendroit
Meſprendroit
Maladroit
Madroit
Obuiendroit
Obtiendroit
Oindroit
Perdroit
Peindroit
Pendroit
Prendroit
Pouldroit
Pondroit
Prouiendroit
Pretendroit
Poindroit
Rendroit
Retiendroit
Reuiendroit
Reuendroit
Reſouldroit
Reſpondroit
Souldroit
Salpoudroit
Subuiendroit
Suruendroit
Suruiendroit
Semondroit
Surfondroit
Taindroit
Tendroit
Tondroit
Tordroit
Tiendroit
Vauldroit
Vendroit
Viendroit
Voudroit.

ROIT

Voy les verbes en ter *&* rir : *Comme,*

Couroit, Dormoit, Demeuroit, Doroit — de Courir, Dormir, Demeurer, Dorer
Aparoit
Seroit
Tiroit
Viroit
Vireroit
Auroit
Iroit

Verroit
Barroit
Sarroit
Mourroit
Orroit.

Atiltroit
Beliſtroit.

Il y a auſſi des preterits imparfaits en tierce perſonne, & quelques autres du futur: Comme,

Abbattroit
Admettroit.

Comme auſſi ſont quelques optatifs que tu pourras remarquer es conjugaiſons qui ſont à la fin de ce liure.

TROIT

Pour ceſte terminaiſon les preterits des verbes dont l'infinitif eſt en tre, *y auront place : Comme,*

Accouſtroit

VROIT

Ceſte terminaiſon ſert pour tierce perſonne de l'optatif ſingulier en ceux qui font vrons *pour le futur. Comme,*

Apperceuroit } de { Apperceurons
Deceuroit } de { Deceurons.

Et quant à ceux qui ſont de l'indicatif & temps preſent, ladite ſyllabe vaut pour expliquer le preterit imparfait: Comme,

Couuroit
Deliuroit
Deſcouuroit
Deceuroit
Deuroit *mourir de honte.*

Liuroit
Nauroit
Ouuroit
Poiuroit
Seuroit.

SOIT

Ce ſont les tierces perſonnes du ſingulier preterit imparfait de tous verbes terminez en ſer, aire, ire *& ſir, auſquels ie te renuoye, & que ie n'ay voulu icy mettre pour crainte d'une ennuyeuſe repetition. Toutesfois aucuns verbes n'ont pas l'infinitif en* ſer, *mais en* üire, *ou* ire, *leſquels*

portent prononciation conforme a ceſte inflexion: Comme.

Nuiſoit, Deſtruiſoit, Eliſoit } de { Nuire, Deſtruire, Elire.

Abuſoit
Accuſoit
Aduiſoit
Briſoit
Baiſoit
Cuiſoit
Contrediſoit
Conduiſoit
Creuſoit
Deffaiſoit
Diſoit
Duiſoit
Deſduiſoit
Deſdiſoit
Deſtruiſoit
Deſpluiſoit
Excuſoit
Eſconduiſoit
Eliſoit
Faiſoit
Fuſoit
Inſtruiſoit
Induiſoit
Luiſoit
Mauldiſoit
Nuiſoit
Naiſſoit
Oppoſoit
Occiſoit
Plaiſoit
Puiſoit
Peſoit
Produiſoit
Refuſoit
Reduiſoit
Reluiſoit
Recuſoit
Raguiſoit
Raſoit
Suppoſoit
Suffiſoit
Satisfaiſoit
Scandaliſoit
Viſoit.

TOIT

Eſtoit

Ce ſont les tierces perſonnes des mots en er.

Toict
Apperceuoit
Auoit
Acheuoit
Auiuoit
Bauoit
Beuuoit
Brauoit
Cauoit

Creuoit
Cliuoit
Conuoit
Conceuoit
Controuuoit
Conſeruoit
Cuuoit
Deceuoit
Deſblauoit
Deprauoit
Deriuoit
Debuoit
Eſcriuoit
Eſtriuoit
Eſtimoit
Eleuoit
Eſprouuoit
Grauoit
Grenoit
Innouoit
Meuuoit
Lauoit
Leuoit
Mouuoit
Neruoit
Pauoit
Preuoit
Preſeruoit
Priuoit
Plouuoit
Prouuoit
Pourſuyuoit
Reſeruoit
Reſuoit
Reprouuoit
Receuoit
Riuoit
Sauluoit
Sçauoit
Suiuoit
Seruoit
Suruiuoit
Trouuoit
Traiſnoit
Voioit.

Et pour le ſimple voy les verbes en ver, *dont i'en oy tiré cy deſſus ſeulement quelques vns.*

AINT

Voy les verbes en er, *& les termine en* ant. *Comme pour* bant *tu feras:*

Adoubant } de Adouber
Courbant } de Courber
Deſrobant } de Deſrober
Gabant *manteau.*

ÇANT ou SSANT	voy SER
Abaiſſant }	de { Abaiſſer
Amaſſant }	de { Amaſſer
Amoindriſſant	Paiſſant *de paiſtre.*
Aboutiſſant	Periſſant
Accroiſſant	Sortiſſant
Accourciſſant	Reſplendiſſant
Croiſſant	Rugiſſant
Cognoiſſant	Rougiſſant
Deſobeiſſant	Reſiouiſſant
Diuertiſſant	Rauiſſant
Fourbiſſant	Tiſſant
Fleuriſſant	Verdiſſant
Finiſſant	Vieilliſſant
Gaudiſſant	Verniſſant
Groſſiſſant	Vemiſſant.
Grandiſſant	
Iouiſſant	DANT voy DER
Languiſſant	*Le reſte eſt icy apposé*
Meurdriſſant	l'Aſcendant
Marriſſant	Attendant
Mutiſſant	Ardant
Naiſſant	Confondant
Noirciſſant	Contendant
Nantiſſant	Cepandant
Obſcurciſſant	Deſtordant
Obeiſſant	Deſpendant
Paiſſant	Deſtandant
Puiſſant *ſeigneur.*	Defendant
Paſſant	Eſtendant
Peſtriſſant *de peſtrir pain*	Entendant
Pouſſant	Fendant

Fondant
Morfondant
Mordant
Perdant
Pedant
Pondant
Perſuadant
Pretendant
Pendant *monile.*
Rendant
Reuendant
Reſpondant
Surfondant
Surtendant
Tendant
Tondant
Vendant.
voy dent.

EANT

Geant
Beant
Cheant.
Decheant
vn Vauneant
Neant
Creant
Seant
Recreant
Agreant
Procreant
Concreant
Aſſeant
Meſſeant.
Meſcreant
Receant *& ſoluable.*

FANT *voy* FER

Infant
Enfant
Elephant
Triomphant.

GANT *voy* GVER

Brigand
Gand de la main.
Gand *ville de Flandres.*
Onguent.

CHANT *voy* CHER

Chant *d'vn oyſeau.*
Meſchant
Marchant
Sachant
Fachant
Touchant *en main.*
Touchant *vn tel fait.*

AYANT

Ayant
Effrayant
Seyant
Voyant
Preuoyant
Pouruoyant.

ïANT *voy* ïER

Comme,

Pliant } de { Plier
Priant } de { Prier.

Ayant
Friant
Riant.

BLANT *voy* BLER

Assemblant
Affublant
Accablant } de { Assembler
Affubler
Accabler.

PLANT *voy* PLER

Plant *de vigne.*
Plant *à bastir.*

Maltalent
Passeuollant
Yolant *nom.*
Talant *ville pres Dyon.*
Nonchaillant
Malueillant
Talent *vieil mot appetit.*
Talent *monnoye des anciẽs qui valoit 6000. dragmes ou deniers, enuiron 500. escus.*
Relant
Roland *nom propre.*
Volant
Vaillant *homme.*
Vaillant *il a vaillãt 1000. escus.*
Vigilant.

GLANT *voy* GLER

Gland
Aueuglant
Reglant
Sanglant *d'vne sangle.*
Sanglant *corps tué en or sanglant.*
Desreglant.

LANT *voy* LER

Galant
Brimballant

Outre lesquels se peuuent former les verbes en ler *&* lir, *en ceste terminaison: Comme,*

Auallant
Appellant
Estincelant } de { Aualler
Appeller
Estinceler.

Faillant Faillir.
Assaillant Assaillir.

MANT

Flamant
Allemant
Gourmant
Romant
Diamant
Formant *beaucoup V. M.*
Caymant
Aymant, *pierre*
Aymant *participe.*
vn Amant
Dormant
Endormant.

NANT

Les participes du temps present qui sont pris des verbes en ner *à l'infinitif & au preterit de l'indicatif en* nay, *se doiuent mettre sous ceste terminaison: Comme,*

Ordonnant, Ramenant, Aulnant } de { Ordonner, Ramener, Aulner.

Comme encor outre iceux il y a des participes & gerondifs qui viennent des verbes dont l'infinitif est terminé en ir *& aucuns en* dre, *lesquels n'ont pas les preterits parfaits en* nay: *Comme,* venir, tenir, souuenir. *Ie les ay icy mis d'ordre: Comme,*

Aduenant
Attenant
Appartenant
Bien-venant
Comprenant
Careſmeprenant
Conuenant
Contenant
Detenant
Entreprenant
Lieutenant
Deſmaintenant
Maintenant
Manant *&* habitant.
Prouenant
Moyennant
Pourmenant
Permanant
Paruenant
le Ponant
Preuenant
Prenant
Reprenant
Retenant

Reuenant
Souſtenant
Surprenant
Subuenant
Souuenant
Tout d'vn Tenant *M. B.*
Tenant *& auare.*
Venant.

GNANT *voy* GNER

Outre ceux il y a des verbes qui ont leur infinitif en dre, *& le preterit en* it: *leſquels quant aux participes ſont pareils: à ſçauoir,*

Atteignant
Craignant
Ceignant
Complaignant
Contraignant
Daignant
Deſſaignant
Deſtaignant
Deſdaignant
Eſtaignant
Eſtraignant
Feignant
Oignant
Poignant
Peignant
Pignant
Plaignant
Roignant
Saignant
Taignant

PANT *voy* PER

Corrompant
Interrompant
Pant *de muraille.*
Pant *de chemiſe.*
Pend *à vn arbre.*
Frapant

Pour le ſurplus, voy per *&* pent.

QVANT *voy* QVER

Encant *vendre à l'encant.*
Carquant
Clinquant
Predicant
Quand
Quand *iuſques à* quand.

Voy cy deuant an, *& au reſte tous les verbes qui ont l'infinitif en* quer, *comme,* appliquant d'appliquer. *Et pour augmenter ceſte diction de ſemblables terminaiſons: conuient former des participes du temps preſent, & ſe trouuera meſme forme de gerundifs.*

BRANT *voy* BRER

Allebrant

CRANT *voy* CRER
Chancrant

Sacrant
Sucrant

DRANT *voy* DRER
& en faits des participes & gerundifs, Comme
Enfondrant } de Enfondrer
Empouldrant } de Empouldrer
Engendrant } de Engendrer

FRANT *voy* FRER

RANT *voy* RER
Comme, parant de parer.
I'appoſeray au reſte les autres mots qui viennent des verbes irreguliers.
Apparant
Acquerant
Courant
Comparant
Conquerant
Decorant
Differant
Diſcourant
Demorant *du diſué.*
Durant
Empirant
Eſſorant
Enquerant
Garend
Honnorant
Labourant

Morant
Meurant
Operant
Pleurant
Parent
Preparant
Perquerant
Querant
Reparant
Requerant
Recourant
Remunerant
Reuerberant
Secourant
Tiſſerant
Tranſportant
Tranſparant
Tyran
Tirant *de tirer.*

VRANT *voy* VRER
Ouurant *de ouurir.*
Ouurant *de ouurer.*
Couurant

Descouurant
Deliurant
Enyurant
Liurant
Naurant
Recouurant
Seurant.

SANT *voy* SER

I'apposeray les plus visitez à mon aduis.

Arrousant
Accusant
Artisant *manouurier.*
Besant *d'or.*
Baisant
Brisant
Contredisant
Cuisant
Conduisant
Desplaisant
Disant
Deuisant
Desduisant
Destruisant
Disposant
Deposant
Embrasant
Exposant
Esliſant
Faisant *vn oiseau.*
Faisant *de faire.*
Fauorisant
Gisant
Induisant
Intronisant
Luisant
Mesdisant
Musant
Mespriſant
Mesfaisant
Nuisant
Opposant
Plaisant
Païsant
Pesant
Prisant
Puisant
Proposant
Reduisant
Reluisant
Refusant
Suffisant
Taisant
Vsant
Visant.

TANT

Voy les mots terminez en ter.

Aquitant

Aquitant, Banquetant, Citant } de { Acquiter, Banqueter, Citer.

Noms

Autant
Conſtant
Inconſtant
Contant
Diſtant
Eſtant
Entant
Inſtant
Nonobſtant
Obſtant
Partant
Pourautant
Tant

ü ANT

Chathüant
Truant
Puant
Bruant, *pour bruyant de bruire.*
Eſbluant, *pour esbloüyant les yeux.*
Eſpluant *treſluiſant, mot Bourguignon.*
Tuant, Muant } de { Tuer, Muer.

VANT

Voy ver : *comme pour exemple,*

Approuuant, Acheuant, Eſprouuant } de { Approuuer, Acheuer, Eſprouuer.

Autres mots.

Auant
en Auant
Buuant
Deuant *la porte.*
Debüant *de debuoir.*
Auparauant
Doreſnauant
Pourſuiuant
Eſcriuant

Plouuant
Seruant
Sçauant
Suiuant
Viuant.

ENT *maſculin.*

Ent *rime fort bien auec* ant, *& n'y a aucune diffe-*

rence quant à la prononciatiõ: Parquoy ſi tu en as a faire aie recours à çant *precedé de conſone, pour conſrerimer auec les ſuiuans en* cent.

CENT & SENT

Cent *eſcus.*
Accent *de la voix*
Adoleſcent
Decent
Deſcend *de deſcendre.*
Condeſcent *à ma volonté.*
Innocent
Indecent
Recent
Reſſent *de reſſentir.*
Sent *de ſentir.*
Vincent *nom propre.*
Abſent.

DENT *voy* DANT
S'enſuiuent autres mots.

Accident
Ardent
Claquedent
Curedent
Dent
Euident
Impudent
Incident
Occidtnt
Prouident
Pendant
Precedant
Preſident
Prudent
Reſident
Trident
Voy ant.

FENT *voy* FANT

Enfant
Defend
Fend
Pour le ſurplus voy ant, *& y rime hardiment.*

GENT *voy* GEANT

Agent, *pour Ambaſſade.*
Argent
Contingent
Diligent
Gent
Gent *corps.*
Entregent
vne Gent *puiſſante.*
Indigent
Negligent
Nogent *ville.*
Purgeant
Regent
Repurgeant
Sergent
Vrgent
Vifargent.

ïENT *de molle prononciation.*

En ceſte part ne ſe prononce par ant, *cõme les ſuſdits, ſi ce n'eſt au dialecte du populace de Paris qui dit,* apartiant *au lieu d'*apartient, *ains ſe prononce* ient *en vne forme de diphthongue & ne fait qu'vn monoſyllabe: Comme,* bien, tien *&c. Auſsi ſont-ce les traiſieſmes perſonnes des verbes en* ien, *de ſorte que ie n'ay mis ces ſuiuans que pour exemple & afin que ie ſuiuiſſe exactement mon ordre, pour ne rien confondre.*

Appartient
Aduient
Attient
Contient
Conuient
Deuient
Detient
Entretient
Maintient
Meſaduient
Paruient
Prouient
Retient
Reuient
Souſtient
Souuient
Tient
Vient.

Ces ſuiuans ſe prononcent en ant.

Eſcient
Expedient
Eſtudient
Ingredient *d'vne medecine.*
Inconuenient
Orient
Patient
Client.

LENT *voy* LANT.

Beneuolent
Condolent
Dolent
Excellent
Equipollent
Fraudulent
Inſolent
Lent *tardif.*
vn Lend *de la teſte.*
vn Talent
Talent *pour affection V. M.*
Maltalent
Opulent
Precellent
Peſtilent
Relent, *que la viande gar-*

dee ſent.
Sanguinolent
Tremulent
Turbulent
Violent.

MENT

Noſtre langue eſt ſi abondante de mots de ceſte terminaiſon, qu'on en peut former de tous les verbes en er, *& de pluſieurs en* ir, oir, re. *&c. Deſquels mots il y en a de deux ſortes, les vns ſont noms verbaux, & les autres aduerbes, qui ſont en ſi grande quantité, que de les vouloir tous rapporter, il ſeroit plus ennuyeux que profitable, de ſorte que ie puis dire des vns & des autres, que l'abõdance me fait pauure, & ay plus de peine d'en choiſir des plus vſitez que d'en trouuer: parquoy tu te contenteras de ce peu de ſuiuans, me remettant à la diſcretion de celuy qui en voudra d'auãtage, de les rechercher.*

Abayement
Acrochement
Accompliſſement
Acroiſſement
Accenſiſſement
Acouſtrement
Acheuement
Acouplement
Acourciſſement
Aduenement
Adouciſſement
Aduertiſſement
Affinement
Affuſtement
Agencement
Agenſement
Alegement
Alongiſſement
Amuſement
Amoncelement
Amendement
Amortiſſement
Anobliſſement
Aneantiſſement
Aplaniſſement
Apointement
Apouriſſement
Apriuoiſement
Aplaudiſſement
Aquieſcement
Acquitement
Arrement
Arrondiſſement
Arraiſonnement
Aſſortiſſement
Aſſentement

Aſſeurément
Aſſaiſonnement
Branſlement
Banniſſement
Baiſement
Baſtiment
Beniſſement
Bigarrement
Bondiſſement
Cauſement
Calangement
Cacquetement
Crachement
Criement
Comment?
Comment *ou commentaire.*
Commencement
Compartiment
Coiffement
Clochement
Chaplement
Commandement
Contentement
Conſentement
Crucifiement
Ciment
Danſement
Demembrement
Deſplacement
Deffiement
Deſguiſement
Deliement
Deſgagement
Demeſlement
Departement
Document
Diſſentement
Detriment
Eſtabliſſement
Entablement
Eſlargiſſement
Embraſſement
Enchaſſement
Enlaidiſſement
Eſtourdiſſement
Effroidiſſement
Engendrement
Eſternuement
Entendement
Enchantement
Enchancrement
Eſchauffement
Engagement
Eſcorchement
Eſclarciſſement
Enuitaillement
Embelliſſement
Entaillement
Embroillement
Emolument
Eſtonnement
Entonnement
Empoiſſonnement
Empoiſonnement
Empriſonnement

Euenement
Empirement
Enterinement
Excommuniement
Enſeignement
Enuelopement
Emparement
Experiment
Errement
Encheriſſement
Embraſſement
Embraſement
Enfantement
Enrollement
Effrayement
Element
Excrement
Eſpouuantement
Fragment
Filement
Fricaſſement
Fondement
Forcement
Fourragement
Fourniſſement
Fournimẽt *d'arquebouze.*
Firmament
Ferrement
Froment
Flament
Gabement
Gliſſement
Grincement
Grondement
Grablement
Gaudiſſement
Graſtillement
Gouuernement
Gemiſſement
Garnement *nequam.*
Garniſſement
Gargouillement
Habillement
Hardement
Harnichement
Habandonnement
Hurtement
Hurlement
Haulſement.
Heriſſement
Changement
Cheuauchement
Chatouillement.
Cheminement
Chaſtiement
Iaugement
Iugement
Iappement
Inſtrument
Iurement
Iazement
Liement
Layement
Ligament
Lineament
Mandement

Medicament
Meſcontentement
Merciement
Machurement
Meſlement
Mutilement
Mouuement
Moment
Maniement
Maiſonnement
Monument
Nettoyement
Notifiement
Nourriſſement
Oignement
Oſſement
Parlement
Paſſement
Pinſement
Penſement
Pourchaſſement
Payement
Parement
Pauement
Portement
Quaquetement
Racourciſſement
Rongement
Retardement
Rembourſement
Rauiſſement
Rebraſſement
Remerciement
Repiecement
Refroidiſſement
Remuement
Rechauffement
Reueſtement
Recullement
Recollement
Recellement
Renouuellement
Retaillement
Reglement
Reſonnement
Reuirement
Reiettement
Rugiſſement
Sauluement
Supplement
Soubſtenement
Sainement
Saiſiſſement
Sacrement
Sarment
Serment
Sement
Sentiment
Souffiement
Sombrement
Soulagement
Tracaſſement
Taboullement
Traitement
Tremblement
Torchement

Tortillement	Veſtement
Tournement	Vehement
Tournoyement	Viſitement
Toiſement	Voltigement
Touſement	Vomiſſement

Faut icy noter qu'il y a pluſieurs noms verbaux qui ſont auſſi aduerbes & n'y a autre difference, ſinon qu'és noms la lettre e *qui precede* ment, *eſt feminine, & és aduerbes on la fait maſculine: Comme,*

Aſſeurement *nom,*
Aſſeurêment *aduerbe.*

*De ſorte que nos peres qui ſe ſont apperceus de ceſte diſtinction, au lieu d'accentuer l'*e *de l'aduerbe, y mettoient deux* éé: *Comme,*

Affligement	Affligéément
Aſſeurement	Aſſeuréément
Attrempement	Attrempéément
Aueuglement	Aueugléément

Mais comme la douceur de noſtre langue n'a peu porter ce baaillement de forcee prononciation : nous nous contentons d'y mettre vn é long, qu'on pourroit nommer en Grec Emega, *auſſi bien qu'on fait* Omega, *qui a vne meſme longue & trainante prononciation.*

ADVERBES.

Note qu'il y a infinis aduerbes qui ſe peuuent faire des adiectifs en able, ible, al, if, ille, ant, ard, ique, eus; *& autres, d'entre l'infinie multitude deſquels i'ay extraict ces plus vulgaires & vſitez, leſquels i'appoſeray pour exemple & reduiray par ordre Alphabetique, pource que la fillabe* ment, *eſt aſſez forte pour contrerimer, veu meſme que la plupart eſt aydee de la voyelle* e *fœminin au deuant.*

Abondamment
Abbatiallement
Abuſiuement
Abominablement
Admirablement
Amiablement
Attentiuement
Affirmatiuement
Atrocement
Ardemment
Adroitement
Arrogamment
Agilement
Aucunement
Autrement
Aigrement
Actiuement
Angeliquement
Aſprement
Amphiboliquement
Authentiquement
Actuellement
Apparemment
Amerement
Aſſeurement
Affectueuſement
Affectionnement
Auaricieuſement
Audacieuſement
Amoureuſement
Affreuſement
Aiſeement
Aliqualement
Apertement
Angoiſſeuſement
Auantageuſement
Ambitieuſement
Aueuglément.

Aucuns ont voulu dire que tels aduerbes, venãs des noms en ment, *doiuent s'eſcrire auec vn double* eé, *en ceſte ſorte*, aueugleément, *pour faire difference auec le mot* aueuglement : *mais encor que cela ne ſoit pas ſans apparence de raiſon, ſi aimeroy-ie mieux dire & eſcrire* aueuglément *aduerbe en accentuant l'é, car on fait difference ſenſible du nom & de l'aduerbe, par le moyẽ de l'e feminin & de l'é maſculin.*

Abſolument
Allegrement
Badinement
Baſſement
Baudement
Beſtialement
Bellement
Bonnement
Benignement
Brouilleuſement
Boiteuſement
Brauement

Briefuement
Beliſtrément
Bruſquement
Baueuſement
Bigarrement
Bauardement
Bragardement
Bitorſement
Blanchement
Buzardement
Canoniquement
Categoriquement
Catholiquement
Cauteleuſement
Caſuellement
Cautement
Clandeſtinement
Commodément
Couardement
Congruement
Continuellement
Cordialement
Corporellement
Conſequemment
Couſtumierement
Confuſément
Courageuſement
Courtoiſement
Communément
Contemplatiuement
Confidemment
Couuertement
Conioinctement

Courtement
Contradictoirement
Conſtamment
Conſonément
Conuitieuſement
Contumelieuſement
Colorément
Competemment
Certainement
Clerement
Clericalement
Chichement
Chaſtement
Chattement
Cheualeureuſement
Chaloreuſement
Ciuilement
Criminellement
Contagieuſement
Curieuſement
Cruellement
Cubiquement
Captieuſement
Capitallement
Calamiteuſement
Copieuſement
Conditionnellement
Copulatiuement
Corrigiblement
Cholerément
Coniugalement
Damnablement
Dangereuſement

Deſpiteuſement
Deuotement
Dextrement
Deuement
Deſmeſurément
Debilement
Dernierement
Deſreglément
Deſolablement
Deſolément
Deshonorablement
Diaboliquement
Diffuſément
Diametralement
Dignement
Diuinement
Diſſoluement
Diligenıment
Diſpoſtement
Diſtinctement
Diuiſément
Directement
Debilement
Decemment
Decentement
Diſcrettement
Diffinitiuement
Differemment
Diſſimulément
Drilleuſement
Doubteuſement
Doloreuſement
Droictement
Doulcement
Doublement
Domeſtiquement
Durablement
Durement
Eſciemment
Effectuellement
Efficacement
Effrayêment
Effrenêment
Eſgallement
Eſgarêment
Eſcharſement
Enormement
Ententiuement
Ennuyeuſement
Enuieuſement
Eſpouuentablement
Eſtrangement
Eſtroitement
Eternellement
Euidemment
Exemplairement
Excluſiuement
Expreſſément
Excellemment
Exilement
Exceſſiuement
Exactement
Exterieurement
Extraordinairement
Fabuleuſement
Facundement

Fœcundement
Fauorablement
Flateuſement
Franchement
Facetieuſement
Frauduleuſement
Fragilement
Faullement
Fameuſement
Faſcheuſement
Familierement
Faulſement
Fantaſtiquement
Fallacieuſement
Fraternellement
Feintement
Foiblement
Foemininement
Feablement
Fertilement
Frenetiquement
Fermement
Fraichement
Freſlement
Flegmatiquement
Fidellement
Fierement
Freſchement
Friandement
Friuolement
Finement
Filialement
Finallement
Finablement

Frilleuſement
Fortement
Formellement
Froidement
Folement
Follaſtrement
Frugalement
Fruſtratoirement
Furtiuement
Furieuſement
Futilement
Foireuſement
Gaillardement
Graſſement
Grandement
Gayement
Gratieuſement
Galamment
Grauement
Gentement
Generallement
Griefuement
Groſſement
Glorieuſement
Gloutement
Gorgiaſement
Gorricrement
Goliardement
Goluement
Harmonieuſement
Hardiment
Habillement
Haultement
Haſtiuement

Habandonnêment
Heroiquement
Heretiquement
Heureuſement
Hideuſement
Hypocritiquement
Hyperboliquement
Hierogliphiquement
Heſpagnoliquement
Hilairement
Hoſpitallement
Honorablement
Honneſtement
Horriblement
Honteuſement
Hoſtilement
Hocqueleuſement
Humblement
Humainement
Humidement
Ialouſement
Idolatrement
Idiotement
Ignominieuſement
Illicitement
Iaffrement
Impudemment
Imprudemment
Impatiemment
Immediatement
Interceptiblement

Et autres compoſez que nous lairrons, car ils ſont di-

ſez à faire ſur les ſimples, nous mettrons ſeulemẽt ceux dont les ſimples diuiſez n'ot pas vn ſon agreable.

Imbecilement
Impoſſiblement
Inimitablement
Indifferemment
Ignoramment
Iniquement
Induſtrieuſement
Incidemment
Indubitablement
Inceſtueuſement
Infructueuſement
Ineſtimablement
Infailliblement
Infiniment
Iniurieuſement
Inceſſamment
Inuiolablement
Intelligiblement
Incurablement
Ingenieuſement
Inſtamment
Inſolitement
Indubitablement
Inconſultêment
Inſeparablement
Inſcrutablement
Ioyeuſement
Iolyment
Iournellement
Irreueremment

Iuridiquement
Iudaiquement
Iuſtement
Iubilatiuement
Lentement
Laidement
Laborieuſement
Laſchement
Laſciuement
Latitement
Largement
Langoureuſement
Lamentablement
Lentement
Legerement
Licentieuſement
Liement
Liberalement
Licitement
Litigieuſement
Louablement
Lourdement
Locupletement
Lubriquement
Luxurieuſement
Lugubrement
Manuellement
Maturément
Matineuſement
Maritalement
Malicieuſement
Mallement
Materiellement
Maternellement
Magiſtralement
Mauuaiſement
Malignement
Manifeſtement
Maigrement
Malheureuſement
Magnifiquement
Mauſſadement
Meritoirement
Meurement
Merueilleuſement *ad-modum.*
Meſchamment
Melodieuſement
Mediatement
Melancholiquement
Mentalement
Mediocrement
Miſtiquement
Miſerablement
Mignonnement
Mignardement
Miraculeuſement
Miſtement
Militairement
Mirifiquement
Moderément
Moralement
Moyennement
Mortement
Mortellement
Mollement

Monacalement
Monſtrueuſement
Mimiquement
Moleſtément
Montueuſement
Monialement
Mutuellement
Muſardément
Muſicalement
Naturellement
Naifuement
Neceſſairement
Nettement
Notablement
Noblement
Nouuellement
Notoirement
Nullement
Nuement
Nuictamment
Oculairement
Ordement
Orgueilleuſement
Obſcurement
Ornément
Onereuſement
Obrepticement
Outrément
Outrecuidamment
Occultement
Outrageuſement
Oportunément
Ordinairement

Opulemment
Onereuſement
Ouuertement
Odieuſement
Originellement
Oyſifuement
Opiniaſtrement
Paiſiblement
Pacifiquement
Paſſiuement
Patemment
Plainement
Plaiſamment
Paternellement
Pareillement
Pareſſeuſement
Paillardement
Plantureuſement
Pertinamment
Perdurablement
Petitement
Premierement
Preſtement
Preſentement
Parfaitement
Pernitieuſement
Preallablement
Precipuement
Paſſablement
Precieuſement
Peſamment
Preciſément
Precipitamment

Precedemment
Piteuſement
Pitoiablement
Pirement
Perpendiculairement
Proprietairement
Petitoirement
Perilleuſement
Peremptoirement
Preſumptueuſement
Peculierement
Principalement
Priuatiuement
Primitiuement
Priuément
Pipeuſement
Populairement
Poetiquement
Prodigalement
Proprement
Pauurement
Poſſeſſoirement
Profondément
Proportionnément
Promptement
Pompeuſement
Purement
Prudemment
Pudiquement
Publiquement
Puſillanimement
Preſentement
Puamment
Puiſſamment
Puerilement
Puſillanimement
Quaſiment *preſque M. B.*
Quarrément
Queſtueuſement
Querelleuſement
Quictément
Quotidiennement
Radicalement
Rarement
Rapidement
Raiſonnablement
Ragencement
Reſolument
Reſolutiuement
Reallement *& de fait.*
Royalement
Reciproquement
Recemment *ou* centement.
Recreatiuement
Reuerémment
Reglément
Remiſſiblement
Regulierément
Religieuſement
Reiterément
Rebarbatifiément
Ridiculement
Richement
Rigoureuſement
Rondement
Roidement

Roidement
Roigneuſement
Rougement
Rurallement
Ruſtiquement
Rudement
Sainctement
Sauoureuſement
Sainement
Sadement
Sagement
Satiriquement
Serrément
Spatieuſement
Sanglamment
Salement
Sauuagement
Scandaleuſement
Semblablement
Senſuellement
Seurement
Seullement
Seuerement
Separément
Spenſiquement
Specialement
Spheriquement
Secrettement
Sempiternellement
Seigneurialement
Seditieuſement
Seculierement
Secondement
Seichement
Singulierement
Simplement
Superlatiuement
Spirituellement
Signamment
Sincerement
Solemnellement
Soudainement
Souuerainement
Soupplement
Sobrement
Soigneuſement
Soucieuſement
Sottement
Solidement
Spontanément
Sophiſtiquement
Sordidement
Sommairement
Solacieuſement
Solitairement
Superbement
Subitemeмt
Subtilement
Suffiſamment
Superſtitieuſement
Superficiellement
Supernumerairement
Sumptueuſement
Suauement
Stablement
Sterilement

Stoiquement
Studieuſement
Superlatiuement
Subſidiairement
Succinctement
Tardiuement
Tacitement
Taciturnement
Tranchêment
Traiſtrement
Tendrement
Terriblement
Tellement
Temerairement
Tepidement
Terreſtrement
Textuellement
Triuiallement
Tyranniquement
Triſtement
Tolerablement
Totalement
Tortuement
Trompeuſement
Tumultuairement
Timidêment
Vaillamment
Vallablement
Vagamment
Vainement
Vaſtement
Validement
Variablement
Veniellement
Veritablement
Vertueuſement
Vehementement
Vertement
Veridiquement
Vergoingneuſement
Viuement
Viſiblement
Virillement
Villainement
Violamment
Vitieuſement
Vigoureuſement
Victorieuſement
Vittement
Vicillement
Vigilamment
Virginallement
Voluntairement
Voluptueuſement
Voirement
Vnanimement
Vniquement
Vtilement
Vſuellement
Vmbrageuſement
Vulgairement
Zeleuſement.

Outre les aduerbes tirez des adiectifs cy deſſus rapportez, on en peut encor baſtir qui ſont extraits des

sciences, pour louer la perfection d'vn ouurage: Comme,

Il a escrit

Legallement
Medicinallement
Theologiquement
Astronomiquement
Geometriquement
Rethoriquement. *&c.*

On en fait aussi par desdain, pour despriser quelcun sur les arts Mechaniques: Comme,

Vachieremet
Sauetierement
Bouchierement
Musnierement
Gendarmaillement
Apothicairement.

Et autres qui ont fort bonne grace quād ils sont accomodez auec iugement.

Il y en a encor qui se font sur des complexions des animaux & certains personnages remarquez pour leurs vices ou vertus: Comme,

Rire Crocodillement
Manger Porquement
Marcher Oysonnement
Escrire Ciceroniennement
Parler Catulliennement.

Il y a aussi des noms de prouinces & villes qui font des aduerbes de leurs complexions:

Moustarder Dijonnoisement
Aymer Parisiennement
Trafiquer Lyonnoisement
Tromper Italiennement
Superbir Hespagnollement *&c.*

On en peut encor faire des noms simples des vices: Comme de,

Criard Criardement
Flateur Flateusement
Paillard Paillardement
Pouilleux Pouilleusement.

On en fait auſſi des couleurs : Comme,

de Vert	Vertement
de Rouge	Rougement
de Blanc	Blanchement
de Noir	Noirement
de Iaune	Iaunement *&c.*

Item des ſaueurs,

Aigre	Aigrement
Amer	Amerement
Doulx	Doucement
Fade	Fadement
Aſpre	Aſprement *&c.*

Bref on en peut faire du corps, des membres d'iceluy & des particulieres paſſions de l'eſprit auſſi, leſquelles il ſeroit infini de rapporter, car noſtre langue eſt ſi riche en cette eſpece, que i'oſe dire que generalement de tous noms & de tous verbes on en pourroit faire, mais en cela toutesfois, ie conſeille au Poete d'en vſer ſobrement, & quant l'energie ſe treuuera propre & bien ſignifiante du propos que lon traite : car en ce cas-là, ie treuue qu'au lieu d'vſer d'vn double Epithete, l'aduerbe le peut ſignifier auec vn ſon plus agreable. Parquoy ie n'en feray pas icy plus ample recueil, mais ie delaiſſeray ceſte liberté a celuy qui en ſçaura & voudra dextrement vſer.

NENT *voy* NANT

Abſtinent
Continent
Eminent
Incontinent *ſoudain.*
Incontinent, *qui ne ſe peut contenir.*
Pertinent
Impertinent
Imminent
le Ponent
Permanent
Preeminent
Suſtinent

PENT *voy* PANT

Serpent

Arpent
Despend
Pend
Surpend
Repent

QVENT *voy* QVANT
Eloquent
Frequent
de Consequent
Clinquant.

PRENT *voy* PRANT
Apprent
Comprent
Prent
Desprent
Surprent
Reprent

RENT *voy* RANT
Apparent
Contregarent
Conferent
Circonferent
Deferent
Different
Indifferent
Florent
Garent
Laurent
Reuerend
il Rend
Parent
Preferent
Transparent

RRENT
Torrent
Ferrent } *per a*
Enquerent. }

SENT, *precedé d'vne voyelle.*
vn Present
estre Present

TENT *voy* TANT
Attend
Content
Contend
Competent
Destent
Entend
Extend
Impotent
Latent
Patent
Pretend
Retend
Tend

GVENT
Vnguent.

VENT	
Aduent *de Noel.*	Reuend
Auuent *d'vne boutique.*	Suruend
Couuent	Souuent
Euent	Vent *de bize.*
	Tourneuent
	Vend *de vendre.*

ENT *fœminin.*

Il n'y a de ceſte terminaiſon molle que les tierces perſonnes des pluriers des verbes. Parquoy ſeroit choſe fruſtratoire d'ẽ faire enumeratiõ en ceſt endroit, car il faut cercher les mots primitifs des verbes ſeulement, & les gouuerner ſelon que tu les verras ſous e *feminin. Comme*, gabent, effacent, accordent, agreent, triumphent &c. *Il faut chercher pour y contrerimer auec* gabe, efface, accorde, agree, *& les rimer contre des verbes de meſme orthographe. Car pour le regard des noms, tu ne les ſçaurois contrerimer en ſorte que ce ſoit auec les verbes, combien qu'il y ait peu de difference quant à la prononciation: Comme,*

Pluſieurs me blaſment
Pour vne Dame.

Ny auſſi auec le plurier,

Aucuns me blaſment
D'aimer les Dames.

Les coniugaiſons à la fin de ce liure t'inſtruiront des diuerſes terminaiſons qui ſont en l'inflexion d'iceux.

AINT, AINCT & EINT	
Sainct	Contrainct
Attainct	Craint
Eſtrainct	*il* Ceinct
Aſtrainct	Complainct, *il ſe cõplaint.*
	Conuainct *on te conuainct.*
	Deſtainct
	Deſpeinct

il Deſceinct
Demiceinct
Extainct
Enfrainct
Eſprainct
Emprainct
Feinct
Maint
Plainct
Peinct
Reſtrainct
il Eſteint *la chandelle.*
vn Tainct *beau.*
Conuaint

Sont quaſi toutes tierces perſonnes des verbes qui ont leurs infinitifs en aindre, *&* eindre.

OINT

il Oind *d'oindre.*
Coint *& ioly.*
Coin *pomme.*
Deſioint
Doint, *Dieu te doint, pour donne.*
Ioinct *de ioindre.*
Enioint
Oingt
Pourpoint
Poinct *vn point Geometrique.*
Pardoint
Adioint
Eſpoind
Conioint
Poind *de poindre.*
Point, *pour non.*
Poingt *de poindre.*
Embonpoint
Apoint
Contrepoint
Arrierepoint

INT

Print.

Ce ſont les tierces perſonnes des verbes qui font prit *au preterit:*

Comme,

Apprint, Print, Reprint } de { Apprit, Prit, Reprit

Toutesfois aucuns dient qu'elle ſe doit ainſi terminer, les autres non, ce ſera à la diſcretion de celuy qui en aura affaire.

TINT

Distinct
Instinct.

Voy pour le surplus ins: *Comme*

Entretint } de { Entretins
Soustint } de { Soustins

VINT

Aduint
Conuint
Deuint
Entreuint
Mesaduint
Paruint
Prouint
Reuint
Souuint
Suruint
Vint
Vingt *escus.*

ONT

Tirefond
Profond
Dont
Front
Morfond
Font
Deffont
Fond *de fondre.*
Treffond
Fond
Bond *d'vn esteuf.*
Voy au surplus ond.
Ils ont
Mont
Amont *aduerbe.*
Piedmont
Semont
Apond
Pond *vn œuf.*
Pont *sur riuiere.*
Respond
Respond *d'vn debte.*
Ils Sont.

DRONT

C'est la tierce personne des mots terminez en dra: *Comme*

Contiendront } de { Contiendra
Deuiendront } de { Deuiendra
Soudront } de { Soudra.

il Corrompt	Affront
Front	Prompt
Serrefront	*il* Rompt.

TRONT

Voy les mots terminez en trons: *Comme pour exemple,*

Atiltront	de	Atiltrons
Admettront	de	Admettrons
Omettront	de	Omettrons.

VONT

Vont.
Reuont.

Il n'y a que ces deux verbes qui font occupation à ceſte terminaiſon, ſinon qu'on vueille ſuiure ie ne ſçay quels vulgaires qui conuertiſſant la tierce perſonne des indicatifs en vont, *& verbes qui ont* ver *pour l'infinitif, & dient,*

Abbreuuont	pour	Abbreuuent
Approuuont	pour	Appreuuent
Acheuont	pour	Acheuent.

Et leur aduient ceſte meſme façon de parler en autres tierces perſonnes de pareille nature, comme ils diſent, ils parlent, mais tout ne vaut que pour mettre en œuure par les rieurs. Car quelque choſe qu'ayent perſuadé ceux qui dient que la prolation Latine eſt pareille, lon ne pourroit acquerir tel vſage ſans grande inuerſion de la langue Françoiſe & contrarieté aux liures eſcrits, qui ne doiuent ſouffrir iniure pour quelconque nouuelle fantaſie qui puiſſe germer és cerueaux qui ſe ſont freſchement employez à nous inſinuer vne loy à parler, & d'aucuns à croire autrement que nos peres.

VNCT

Defunct
Emprunct.

OT

Bot
Crabot
Chabot
Escarbot
Nabot
Rabot
Sabot
Turbot
Talebot *Capitaine Anglois.*
Escot
Abricot
Surcot
Bourseot, Doulceot, Goussot, Grassot *mots Bourguignons.*
Lassot *à prendre lapins.*
Poussot *pouldre.*
Roussot rousselot, *pour rousselet.*
Sassot *à bluter la fleur.*
Sot
Dot *de mariage.*
Gondot *habit de seruante, mot Bourguignon.*
Argot *de chappon.*
Bigot *à fouir la terre. M.B.*
Bigot *hypocrite.*
Ergot
Escargot
Fagot
Gigot *de mouton.*
Harigot *petite fluste.*
Lingot *d'or.*
vn Maget
Margot
Ragot
Saligot *chair hachee.*
Goth *ou gothique.*
à Gogot
Bouchot *pierre en muraille, qui soustient les grosses poultres & cables.*
Cachot
Cruchot
Gaudichot
Manchot *d'vn bras.*
Ruchot *habit de vigneron M.B.*
Ranchot *de bois,*
Stradiot
Poliot
Piot
Idiot
Guiot, *nom ordinaire qu'on appelle aux coqs.*
Glot, *pour gloutон.*
Reglot, *pour reglet.*
Sanglot

vn Matelot
Angelot *de Brie.*
Angelot *monnoye d'Angleterre.*
Falot *ou lanterne.*
Falot *folaſtre.*
Gallot
Camelot
Billot
Goulot *d'vn conduit.*
Bellot *nom de paſteur.*
Iauelot
Maillot *d'vn enfant.*
Lot *ietter aux lots.*
Hillot
Lot, *meſure vn lot de vin.*
Blot *ou bloc.*
Flot
Reflot
Plot
Pillot
Complot
Marmot
Mot
Becquenot
Ieannot
Grenot *ſel grenot.*
Minot *de ſel.*
Michot *petite miche.*
Huguenot
Vinot
Groignot *petit grein.*
Lignot *alias* ligneul *fil de cordonnier.*
Mignot *pour mignard.*
Grignot *petit grignard*
Oſt *vn camp.*
Diſpoſt
Suppoſt
Impoſt
Pot
Tripot
Compot
Depoſt
Potpiſſerot *vrinal M. B.*
Archerot
Corſerot *petit courſier.*
Gouterot *de maiſon.*
Mercerot
Marot
Bergerot
Perot
Porcherot *petit porcher.*
Trot
vn Rot
Perrot
Verrot *petit verre.*
Garrot *eſpece d'eſpieu.*
Crot
Blaiſot *de Blaiſe.*
Creuſot *à ſaler la viande.*
Deniſot
Peliſot *herbe.*
Courtot
Crotot *petit crot.*
Foletot

Yuetot *Royaume.*
Petot, *mot Bourguignon pour vn pillon.*
Paletot *habit.*
Toſt
Tantoſt
Aruot
Cuuot
Deuot
Piuot
Pauot
Preuoſt
Riuot.

Nota que le Bourguignon prononce generalement en ot *tous les mots François en* et, *Comme* buffet, buffot, Ioliet, Ioliot, *& de là il aduient que quand il veut parler* gentes, *c'eſt à dire Frãçois en ſon ramage, il reduit tous les ſuſdits mots en* et, *comme fit ridiculement vne Damoiſelle qui demandoit vn faguet pour allumer vne buiche de gros buis pour faire cuire ſon giguet de mouton. Pour dire, vne buſche de gros bois pour faire cuire vn gigot de mouton.*

ART *voy cy deſſus* ard *ſous* d.

ERT

Albert
Aulbert
Haulbert
Appert
Deſſert
Deſert
Diſert
Souffert
Offert
Pert
Philibert
Robert
Sert
Hurebert
Deſcouuert
Vert
Ouuert
Bouleuert *ou* vart
Expert
Perd *perdu.*
Recouuert
Couuert
Piuert
Caneuert.

IERT *mol.*

Il Affiert
Acquiert
Fiert
Quiert
Enquiert

Parquiert
Requiert.

ORT

Deſmort
la Mort
Mord *mordet.*
Conſort
vn Mort
Remord
Accord *harmonia.*
Endort
Accort
Aport
le Nort
Bitort *de trauers mot Bourguignon.*
Butor, *auis*
Bord
Confort
Paſſeport
Port *de mer.*
Port *d'armes*
Deport
Dort
Fort *forteresſe.*
Fort *& puiſſant.* Effort
Fort *grand nombre.*
Reyfort *radix.*
Renfort
Reconfort
Rapport
Reſſort
le Sort, *ſors.*
il Sort
Retort
Support
Tranſport
Tort *il a tort.*
Tord *de tordre.*

EVRT & VRT

Hurt
Furt
Meurt

Aſt *voy* at
Aiſt *voy* ait
Eſt *voy* et
Iſt *voy* it
Oſt *voy* ot
Vſt *voy* ut.

AVT & AVD

vn Aſſault
Aſſault *verbe.*
Artichault
Badault
Marpault
Crapaut
Clabaut
Ribaut
il ne Chaut
Cault
Haut
rien ne luy Chault
Chiault

Faut *de faloir.*
Faut *de faillir.*
Defaut
Eſchafaut
Coupaut
Deſchaut
Grimaut
Herauld
Lourdaut
Maraut
Michaut
Pitaut
Courtaut
Ruſtaut
vn Saut
Sault *de faillir.*
Tuyault
vn Leuraut
il Vaut.

EVT, VT, *&* VST

Apperceut
Accreut
Beut
Creut
Peuſt
Compleuſt
Creuſt
Conceut
Conneut
Cheut
Decheut
il Deceut
Deuſt
Depleuſt
Deſcreuſt
Embeuſt
Euſt
Emeut
Fallut
Forbeut
Geuſt
vn Luth
Leut
Voulut
Polluſt
Tolluſt
Reſoluſt
Eſleut
Eſmoulut
vn Salut
Talut
Meut
Eſmeut
Meſcheuſt
Neuſt
Pleuſt
Promeut
Repeut
il Peut *à preſent beaucoup.*
il Peut *autrefois.*
Receut
Rencheut
Sceut
Teut
Ramenteut

Conclut
Perclut
Reclut
Indult
But
Fut
Vt *note de muſique.*
Affut
Argut
Salut
Put
il Repeut
Mourut
Accourut
Abrupt
Apparut
Interrupt
Ruth *proprium.*
Rupt
Rut *Cerf en rut.*
Conſtitut *& precaire, mots de pratique.*
Subſtitut.

OVT

Aouſt
Bouſt
Bout
le Couſt
Debout
Degout
Deſcout
Eſgouſt
Glout
Gouſt
Mouſt
Moult
Tout
Tretout
Paſſepartout.

VT

Voyez deſſus eut *à la fin.*

V *final*

AV

Beau
Barbeau
Yſabeau
Scabeau
Corbeau
Flambeau
Lambeau
Tumbeau
Tableau
Arceau *de charbon.*
Arbriſſeau
Berceau
Boiſſeau
Seau
Couſeau
Paiſſeau

Fuſſeau
Faiſſeau
Glomiſſeau *de fil ou laine.*
Aduocaceau
Procuraceau
Iouuenceau
Marceau
Monceau
Morceau
Manceau
Ploſſeau
Pinſeau *d'vn peintre.*
Puceau
Panonceau
Porceau
Rouſſeau
Ruiſſeau
Seau *ou ſel à cacheter lettres.*
Trouſſeau
Seau *à puiſer de l'eau.*
Vaiſſeau
Vermiſſeau
Rouſſeau
Bragardeau
Brigandeau
Bedeau
Brocardeau
Bardeau
Bandeau
le Bordeau
Cadeau

Cordeau
Chaudeau
Eſtoudeau
Faiſandeau
Fardeau
Friandeau
Iardeau *pour goſier M.B.*
Lezardeau
Langardeau
Paillardeau
Rondeau
Rideau
Tableau
Eau
Preau
Fleau
Rolleau
Chalumeau
Hameau
Chameau
Gendarmeau
Gemeau
Greneau
Ormeau
Pommeau *d'eſpee.*
Rameau
Anneau
Agneau
Chaponneau
Creneau
Pruneau
Cerneau *de noix.*
Rapineau

Fourneau

Fourneau
Traineau *de chandelle.*
Eſtourneau
Tonneau
Aigneau
vn Moineau
Panneau
Pigeonneau
Fauconneau
Larronneau
Et infinis diminutifs des mots en on.
Appeaul *pour appel vieil mot.*
Crapeau *qu'on fait à kareſm'entrant M.B.*
Coupeau
Drappeau
Chappeau
Orpeau
Troupeau
Peau
Rappeau
Preau
Amoureau
Bauereau
Broquereau
Bordereau
Blandureau
Bureau
Cotereau
Goreau
Sautereau
Hobereau
Ioutereau
Lappereau
Haſtereau
Macquereau *poiſſon.*
Moreau
Mouchereau
Moutereau
Paſtoureau
Poreau
Porreau
Paſſereau
Tumbereau
Toreau
Verdereau
le Barreau *du Palais.*
vn Barreau *de fer.*
Boutreau
Carreau
Fourreau
Seau
Caiſeau
Ciſeau
Damoiſeau
Houſeau
Roſeau
Meſeau
Muſeau
Caſſemuſeau
Naſeau
Oiſeau
Podriſeau
Suſeau

Treſeau
Batteau
Boteau
Buteau
Bureteau
Chanteau
Couſteau
Chaſteau
Chapiteau
Deuanteau
Eſcriteau
Fouſteau *arbre.*
Fronteau
Gaſteau
Marteau
Louueteau
Liteau
Manteau
Pirotteau
Poſteau
Plateau
Rateau
Treſteau
Torteau
Beliſtreau
Baliueau
Cerueau
Cueau
Fauxueau
Morueau
Nouueau
Naueau
Soliueau

Niueau
Traueau
Veau
Cheureau
Leurau
Alloyau
Ioyau
Boyau
Tuyau *de cheminee.*
Noyau
Gluau
ie Fau
*i'*Aſſau
Coutau
Vau
Eſtau *pour eſtail.*
ie Deffau
Briffau, *par licence ſans r, & ainſi pourra lon ſincopper quelques mots en* aut *que tu iras voir.*
Nau *nauire*
Nau *chanter nau*
Pau
Papau
Crapau.

B V

Herbu
il a Beu
Barbu
Choucabu
Gerbu

il eſt Imbu *du fait.*

SSV

Boſſu
Yſſu
Mouſſu
Panſſu
Tiſſu

CV

Beccu
Cocu
Conuaincu
vn Eſcu *au ſoleil.*
Eſcu *pour bouclier*
Reuaincu
Reueſcu
Vaincu
Veſcu
Cu *pour cul.*

DV

Apendu
Ardu
Aſſidu
Attendu
Condeſcendu
Confondu
Du *article.*
Courpendu *plenum.*
Defendu
Deſcendu
Deſtordu
Deſtendu
Deſpendu
Deſmordu
Eſperdu
Eſtendu
Entendu
Fondu
Fendu
Indiuidu
Morfondu
Meſuendu
Mordu
Pendu
Perdu
Pondu
Pretendu
Rendu
Reſidu
Reuendu
Repandu
Repondu
Surattendu
Surfondu
Suruendu
Suſpendu
Tendu
Tordu
Tondu
Vendu.

EV

Adueu
Accreu

Apperceu
Beu
Cheu
Conceu
Cogneu
Conpleu
Creu *l'arbre eſt creu.*
Creu *ie l'ay creu.*
Deſcreu
Deſpleu
Deceu
Decogneu
Decheu
Deu *pour deuoir, vieil mot.*
Deu, *l'argent eſt deu.*
Eu, *j'ay eu bon marché.*
Eſcheu
Emeu
Eleu
Embeu
Feu *feu Guillaume.*
Feu *feu ardent.*
Forbeu
Ieu *à iouer.*
Inſceu
Heu
Indeu
Incogneu
Leu
Leu *pour lumiere, mot Bourguignon.*
Alleu *franc alleud.*
Bleu
Meu
Eſmeu
Neud
Nepueu
Meſcheu
Meſcogneu
Pleu *de plouuoir.*
i'ay Pleu *de plaire.*
Peu *ou rien.*
Peu
i'ay Peu
Promeu
Pourueu *que.*
Pourueu *d'vn eſtat.*
Repeu
Recreu
Receu
Reueu
Releu
Ramenteu
Rencheu
Sceu
Teu
Veu
Vœu
Treu *ou treuil.*
Treu *vieil mot pour redeuance, autrement truage.*

---

iEV

Dieu
Lieu

Demidieu
Eſcurieu
Milieu
Eſſieu
Eſpieu
Mathieu
Cremieu
Moyeu *d'vn euf.*
Moyeu *prune.*
Moyeu *d'vne roue*

Aduiſe que leſdits mots en eu, *s'ils ſont bien choiſis, peuuent rimer auec* u.

Exemple,

Encor l'argent m'eſtoit deu
Du vin que i'auois vendu.

Et ſi tu veux en eſcriuant deu, *pour plus grand' grace tu oſteras* e, *& eſcriras ſimplement* du.

FV

Touffu *bois touffu, c'eſt à dire eſpais & ombrageux*
ie Fu *fui.*

CHV

ie Chu
Branchu
Fourchu
Crochu
Deſchu
Meſchu

GV

Ambigu
Aigu
Contigu
bec Agu.

LV

i'ay Lu
Abſolu
Bienuoulu
Boullu
Creſpelu
Cheuelu
Chalu
Couillu
Deuolu
Doulu
Diſſolu
Eſlu
Emolu
Fueillu
Faillu
Foſſelu
Goulu
Goguelu
Mammelu
Merlu
or Moulu
Palu
Glu
Pelu
Poillu

Reuollu
Reſolu
Perclu
ie Exclu
Superflu
Moufflu
Solu
Tollu
Velu
Vaillu
Voulu
Vermoulu
Ranu
Eſmu.

NV

Abſtenu
Aduenu
Appartenu
Attenu
Chenu
Charnu
Connu
Cornu
Circonuenu
Conuenu
Contreuenu
Contenu
Deſconuenu
Detenu
Deuenu
Entretenu
Grenu
Inconnu
Maintenu
Meſconnu
Menu
Meſaduenu
Maluenu
Nud
Obtenu
Paruenu
Prouenu
Preuenu
Ponnu *œuf ponnu de fraiſ.*
Reuenu
Recongnu
Retenu
Reuenu *alias retourné.*
Souuenu
Souſtenu
Subuenu
Suruenu
Tenu
Venu

PV

Corrompu
ie Pu *de puir.*
ie Repu *de repaiſtre.*
Creſpu
Derompu
Entrerompu
Interrompu
Precipu
Rompu

RV *quand vne conſone.*
Bru *belle fille.* (*precede.*
Membru
le Cru *d'vne vigne.*
Accru
il eſt Cru *en mon iardin.*
Crud
Dru
Gueſtru
Malotru
Ventru
Tru *truage V.M.*
Congru

RV

Accouru
Apparu
Couru
Comparu
Diſparu
Diſcouru
Encouru
Eſcouru
Feru
Parcouru
Recouru
Secouru

SV

Ieſu
Couſu
Deſcouſu
Recouſu

TV

Abbatu
Batu
Combatu
Eſbatu
Debattu
Deueſtu
Feſtu
Poinctu
Paſtu *pigeon* pâtu
Teſtu
Veſtu
i'ay Sentu
Tortu
ie Tu *cela.*
Tu *prenom.*
Vertu
Vu *pour veu.*

OV

*i'*Abſou
Ou *eſt-il?*
Hibou
Ou *Pierre*, ou *Iean.*
ie Bou *de cholere.*
D'ou *eſt-il?*
Chou *herbe.*
ie Cou
Coucou
Caillou
Loup

Fou *arbre.*
ie Cou *auec du filet.*
le Cou *pour le col.*
ie Sou
s'Abſou
Prou *aſſez V.M.*
Poinſſou *arbre.*
Grou, *le mauuais chemin que fait la glace.*
Trou
Eſcrou *regiſtre des geoliers.*
Clou *de fer.*
Clou *ou veſſie.*
Caillou
Maclou *nom propre.*
ie Mou
Genou *pour genoil.*
ie Reſou.

Nous prononçons ces mots ſuiuans en ou, *combien qu'ils s'eſcriuent en* ol, *& les pouuons eſcrire en* ou, *pour rimer auec les ſuſdits.*

Fou	de	Fol
Mou	de	Mol
Cou	de	Col
Sou	de	Sol
Licou	de	Licol.

Note auſſi que le Languedoc prononce en ou *ce que les François eſcriuent en* on: *Comme*, capou *pour* chapon, batou, *pour* baton.

X *final*

AX

Aſtianax *nom.*
Borax
Pertinax
Peruicax
Antrax.

AIX

Voy ais fol. 106. b

Aix
Paix
Feix

IX

Phenix
Stix *fleuue infernal.*
Bietrix
Tutrix *pour tutrice.*

Quelques-uns ont mis tels mots en ix, *qui ſont en* ice, *auſquels tu auras recours ſi tu es tant preſſé de ton honneur que tu ne puiſſe autrement eſchapper d'vn vers.*

EIX	OVX
Meix *maison.*	*Voy* ous 178.a
OIX	EVX
Voy ois, fol. 163.a	*Voy* eus fol. 176.a

Y *final,*

Et premierement AY *diphthongue.*

Ay, *est vn verbe François qui vient du Latin* habeo, *lequel neantmoins est ordinairement employé pour vn article precedant les premieres personnes des verbes en* er, *auec le pronom* Ie (Ego *en Latin*) *que nous disons par synalephe en vne seule syllabe* i'ay: *Comme,* i'ay aimé, i'ay dõné, i'ay perdu. *Et faut confesser que nostre langue est si contrainte que sans ce verbe* i'ay, i'auoye, i'eusse, i'auray, nous auions, vous auiez &c. *Nous n'aurions pas les declarations libres des conceptions de nostre ame.*

Et faut noter que ceste voix ay, *termine en soy tous les preterits plusque parfaits: enquoy ceste contrainte nous est rachetee par vne telle perfection, que nous n'auons pas occasion de nous en plaindre, car nous pouuons dire,* I'ay aimé, *&* i'aymay, i'ay donné, ie donnay. *Enquoy nous apperceuons qu'au premier cas disant* i'ay aimé, *il semble que ce soit vne action parfaite depuis peu de temps; & quand ie dis* ie donnay, *on voit que i'entens parler d'vne action passee plus parfaite. Les Latins n'ont pas ceste beauté: mais les Grecs en vsent ordinairement en leurs Aoristes premier & second. Dont vsent beaucoup de gens sans sçauoir la raison dequoy ie les ay bien voulu aduertir.*

Tu as tous les preterits de la premiere coniugaison de l'indicatif, & les futurs de toutes les coniugaisons generales en l'indicatif; comme pour les preterits,

I'aimay	de	Aymer
ie Donnay		Donner
ie Cassay		Casser
ie Frappay		Frapper.

Exemple des futurs de toutes les conjugaisons.

1. *Conjugaison*	I'aimeray	Aymer
	I'auray	Auoir
	ie Seray.	Estre
2. *Conjug.*	ie Verray	Voir
3. *Conjug.*	ie Diray	Dire
4. *Conjug.*	ie Bastiray	Bastir.

Bay, *couleur, cheual* bay.
I'ay
ie Sçay
ie Vay *le petit pas.*
Geay *oiseau.*
Gay *& ioyeux.*
Papegay
Guey *à gueyer les cheuaux.*
Lay *espece de vert.*
Virelay *idem.*
Lay *Legat.*
Lay, *Conseiller* lay.
Laid
Boullay *pourriture de bois, qui conserue le feu.*
Relay *de* relay.
Delay
Glay *pour glaieul.*
Glay, *son pour les morts, M. B.*
May *mois.*
Nay *autrement né.*

ie Pay
Repay
Frappay
Gray *pierre.*
Essay
Vay
Balay
Ray *rayon.*

OY

I'alloy *à Rouen.*
Alloy
Abboy
ie Conçoy
i'Apperçoy
ie Bóy
ie Voy
ie Croy
Champoy
Dequoy
Enquoy
Eloy

ie Cognoy
Moy
Esmoy
vn Chamoy
Effroy
ie me Chaufoy
Foy
Geoffroy
Beffroy
Charroy
vne Loy
I'oy
Parquoy
Pourquoy
Quoy qu'eſt-ce?
Arroy
Roy

Viceroy
Charroy
Desfroy
Desarroy
Requoy
Surquoy
Soy
Chastoy
Toy
I'estoy
Repentoy
Sentoy

Et autres preterits des verbes en tir.

Coy *tiens te* coy.
ie Preuoy
vn Tournoy.

Il y a auſsi toutes les premieres perſonnes des preterits imparfaits des l'indicatif de tous verbes generallement, que tu remarqueras à la fin de ce liure és coniugaiſons:

Comme en er

I'aimoy
I'adouboy
ie Donnoy.

} de { Aymer / Adouber / Donner.

Bref, il y en a autant qu'il y a de terminaiſons en er *& de toutes ſortes de verbes: Il y a encor les futurs de l'optatif en* roy *qui ſont infinis, ſelon que tu pourras aiſément apperceuoir és quatre coniugaiſons ſuiuantes.*

By, Cy, Dy, *voy* Bi, Ci, Di. *&c. cy deſſus.*

Z

Az	*voy*	As
Ez		Es
Iz		Is
Oz		Os
Vz		Vs.

PREFACE DV SEIGNEVR DES ACCORDS SVR *les Monosyllabes.*

NOSTRE auteur auoit colligé sur la fin de ceſt œuure tous les mots d'vne syllabe desquels il s'estoit peu aduiſer, & les auoit reduits selon l'ordre Alphabetique par le commencemẽt des lettres des mots, ainsi qu'on a peu voir à la premiere impreſſion. Mais i'ay estimé qu'il seroit plus aisé & commode de les mettre par terminaisons comme le surplus du liure, tant pour contenter la curiosité de ceux qui se voudront essayer à faire des vers de monosyllabes François, qu'en general pour contenter ceux qui voudront voir deuant leurs yeux la richesse de nostre langue, qui peut faire vne oraison ou vers de sens parfait, tout de mots d'vne syllabe: ce qu'on ne sçauroit faire en aucune langue dont i'aye cognoissance, qui puisse exceder deux lignes, encor les mots se trouueront forcez comme en ce vers Latin de Scaliger:

Si mi lis nex est pax quid sit sub id aut quo.

Et combien que ce grand Ronsard pere des Muses Françoises, en son Art Poëtique reprenne l'abondance de tels mots en des vers pour estre, comme il dit, rudes & malplaisants, dont pour exemple il allegue ce suiuant,

Ie vy le Ciel si beau si pur & net.

Malh. Et moy je ne vois rien quand je ne la vois pas.

Si me ſuis-ie apperceu à la fortuite ouuerture de ſa Franciade, qu'il en fait pluſieurs de ceſte ſorte qui ont treſbonne grace, comme au 3. liure.

Tu le peux faire & ie veux qu'il ſoit fait.

Et au fueillet ſuiuant,

I'ay de ſa honte & l'ame toute eſmue,
Et tout le cœur, il n'eſt du ſang des preux.

Tu vois au premier vers ſix monoſyllabes, car (*honte*) & (*toute*) s'apoſtrophent. Il y a encor au meſme endroit, en moins de deux fueillets, infinis vers qui ſont plus que demy faits de monoſyllabes: Comme,

Et dont le cœur qui de dueil ſe fendoit.

Il n'y a en tout ce vers qu'vn diſſyllabe:
Item,

De moy mon tout & non de mon tourment.

Item,

La mit au ſein de la nourriſſe & lors

Item,

Et ſi ie faux tu en es puniſſable.

Item, en ces trois de ſuite, vn peu plus haut:

Tu es mon mal, tu es ma medecine,
Tu es mon tout & de toy ſeul ie pends,
Ie meurs pour toy & ſi ie m'en repens.

Enuiron dix vers auparauant il y a ceſt autre:

Seul'en mon lict ie ne fay que gemir.

Et quatre vers auparauant il a meſme fait vn entier monoſyllabe.

Ie pens'en toy, & ſi n'ay rien plus cher.

Et quinze vers auparauant celuy cy, auquel n'y a qu'vn diſſyllabe,

D'vn prompt ſecours le mal dont ie me deulx.

Et encor vn peu auparauant ces trois de ſuite, ou

il n'y a que deux diſſyllabes, & vn triſyllabe.

Trois fois la plum' elle prit en ſes doigts
Et de la main luy tomba par trois fois,
Mais à la fin ſon mal tellement oſe.

Bref ie croy que qui ſe voudra amuſer à la fortuite ouuerture d'vn autre endroit, qu'il en treuuera aſſez, auſſi bien qu'és autres bons poetes. Encor que ie croy que plus facilement cela eſchappe aux vers de huict & de dix ſyllabes, que non pas aux Alexandrins, ou il eſt bien difficile quand on le voudroit d'en y mettre beaucoup. Toutefois à la fortuite ouuerture de la Semaine de Du-Bartas au ſecond Iour i'ay remarqué ces ſuiuants, ou il n'y a qu'vn diſſyllabe ou triſyllabe:

Plus long temps dans le flanc ſa claire fac' il peint.

Douze vers apres:

Non ſens ou vis à vis ſoit de l'aſtr' argenté.

Et vingt trois vers apres:

Ie voy des yeux de Dieu les rais ſainctement clers.

Trois vers apres,

Quand l'eau rauit nos ponts & nos champs laboure z.

Et deux vers apres y a ce monoſyllabe, car vn diſſyllabe feminin à la fin d'vn vers, fait vne voix ſuperfluë.

Qu'il ne me ſoit pour ſeau, qu'il ne me ſoit pour arre.

Et au ſeptieſme Iour, il y en a plus de ſix en vne page de ceſte façon, d'entre leſquels ie prendray ceſt autre monoſyllabique:

Il ſe parqu' en leur cœur & nuit & iour des Anges.

Et s'il faloit examiner ceux ou il y a deux mots ſeulement conſiſtants en plus d'vne ſyllabe, ce ne ſeroit iamais fait.

Voila pourquoy i'eſtime qu'vne des beautez de

noſtre langue conſiſte à l'abondance des monoſyllabes, meſmement quand ce ſont mots qui ſont ſignificatifs : eſtant meſme certain qu'en proſe il en eſchape quelquefois vne ſuite fort grande d'aſſez bonne grace quād ils ne ſont point affectez. Comme : Lors il luy dit, Va va, tu n'es qu'vn fol, tu ne ſçais que tu fais *&c.* Auſſi ſemble t'il que ce grand Poëte ne les blaſme pas entierement, mais reprend l'abondance des vers qui ſuiuroient l'vn apres l'autre de ceſte façon en vn œuure & poëſie de longue haleine. Et affin que lon cognoiſſe que de ceſte ſorte nous pouuons parler, i'ay baſti par curioſité ceſte epiſtre en oraiſon ſoluë ou proſe, & Monſieur Tabourot Chanoine, Chantre & Official à Langres a fait les vers qui ſont apres. Et qu'on n'eſtime point que l'vn & l'autre fuſſent de ceux qui prinſſent plaiſir à auoir des difficiles paſſetemps : car la facilité de leurs gentils eſprits leur rendoit toute choſe facile. Au reſte, ie te veux bien aduertir que i'ay adiouſté au lieu des interpretations de mots Latins, des phraſes ou formes de parler en François qui enſeignerōt aiſemēt la diuerſité de l'intelligence du mot qui ſeroit autrement difficile à ruminer. Exēple, ie mets ſept fois, *a*, & cinq fois, *vis* au lieu que l'auteur ne l'a mis que trois fois. Ie te prie ſans voir mes phraſes, imagine en toy-meſme les diuerſes ſignifications de ceſte ſyllabe ou mot amphibolique, & tu treuueras, parauanture, qu'il y a plus à reſuer que tu ne penſe : peut-eſtre auſſi encor treuueras tu quelque nouuelle ſignification de ce mot, & ainſi des autres qui ont diuerſes interpretations que les Dialecticiens appellent Homonymes, & les Grammairiens, mots Equiuoquants, &

que nous

que nous auons appellé en nos Bigarrures, mots amphiboliques, c'eſt à dire en bon François (ſans s'empeſtrer la bouche de ces gros noms qu'on penſeroit eſtre du Grimoire) des mots, la ſignification deſquels ſert a pluſieurs choſes. Nous viendrons donc à l'epiſtre.

Mon fils ie ſçay de tes meurs trop plus que ie ne veux, dont i'ay bien grand dueil: car on te tient pour vn fol, tel que tu es: & court par tout le bruit que tu es tant chat, que tu ne ſçais ſi tu vas ſur tes pieds, ou ſur ton chef: & ſi tu bois du vin trop, & plus que tu ne dois. Ie t'ay veu au grand bourg ou maint faux tour ſe fait, & y tiens vn train qui n'eſt pas ſans grands frais: ie ne ſçay ou tu prens les grands blancs que tu as, ſi ce n'eſt par furt, & croy que ouy: car tu m'as ja fait vn fin tour, dont ie ne te ſçay point de gré, & ſi lon m'a dit q̃ tu fais maints cas, que ie tais, & tiens en mon cœur pour ce coup. Or de tout ce qui s'eſt fait ie ne fais cas, ſi tu prens ſoing de toy, & ſi tu vis bien: fay le, & me croy: tu ſçay ce que ie puis ſur toy, & ſi tu ne le ſçais, ie te dis que ie puis ton mal ou ton bien. Ie n'ay pas du pain pour tels faits. Croy que ceux qui vont ton train, n'ont nul bien au bout de leurs iours: il vaut mieux tard que ſans fin. Mets mes dits en ton cœur, & crains mon fiel, qui en brief ſe peut voir ſi tu ne pren ploy, tel que doit cil qui eſt bien né. Dieu te doint tout ce qui t'eſt bon.

S'enſuyuent les vers du docte & gentil Official Langrois, qu'il fit au meſme temps & plus de vingt deux ans auparauant ceux que i'ay fait imprimer aux Bigarrures ſous le chapitre des Vers folaſtrement & ingenieuſement practiquez.

Las! plus ie ne vois
La haut en ces bois
Le bel œil tant gay,
Qui au mois de May
Sur le point du iour
Me fit vn bon tour.
Mais quoy qu'il soit loin
Il prent de moy soin,
Et rien il ne fait
Que ce qu'il me plait.
O bel œil tant doux
Vien donc vien vers nous:
Tu es le bon heur
Et soing de mon cœur,
Qui par tout lieu vit
Que lieu onc ne fit
Sous le rond du ciel
Rien si plein de miel
Ny de si grand pris,
Que toy qui le pris.

Duo vincula vno fortiora.

MONOSYLLABES FRANCOIS.

A	*ablatif*	*donne à Iacquet.*
A		*pour par, il passa à Lyon.*
A		*seruant à adiectif, homme à cheual, homme à pied.*
A		*pour selon, à mon iugement, à grand loisir.*
A		*pour temps futur, besongne à faire.*
A		*pour ha, il a faim.*
Ba		*voix d'enfant.*
Ba		*se ba mon enfant.*
ça		*viens ça.*
Dea		*dea à quoy pense-tu.*
Fa		*note de musique.*
La		*note de musique.*
La		*la femme.*
La		*en ce lieu là.*
Sa		*sa seruante.*
Ta		*ta folie.*
Va		*il va droit à Lyon.*

B

Plomb

C

Brac	*chien court, mot de Languedoc.*
Flac	*homme languide & flac.*
Lac	*Lac de Lozane.*

Sac	*d'vne ville.*
Sac	*ſac d'vn muſnier.*
Tac	*eſpece de peſte.*
Trac	*ſuiure le trac.*
Trac	*ie n'en feray rien tout à trac.*
Trac	*mis apres tric, ſignifie vn ieu.*
Bec	*bec d'oiſeau.*
Bec	*ceſte femme a vn grand bec.*
Sec	*& aride.*
Sec	*interiection Languedoqueſque.*
Grec	*langue Grecque.*
Glic	*eſpece de ieu.*
Hic	*mot d'vn frilleux.*
Pic	*inſtrument d'vn pionnier*
Bic	*vn bic, pour vn petit cabry.*
Ric	*ric à ric.*
Banc	*aſſeez vous ſur ce banc.*
Blanc	*comme neige.*
Franc	*libre & franc.*
Franc	*pour vingt ſols.*
Flanc	*il luy perça le flanc.*
Ranc	*il tient bien ſon rang.*
Sang.	
Vainc.	*il vainc & ſurmonte tout.*
Tronc	*d'vn arbre*
Tronc	*des pauures ou lon met les aumoſnes.*
Ionc	*droit comme vn ionc.*
Donc	*pour donques.*
Bloc	*achaptez tout en bloc.*

Broc	*de broc en bouche.*
Broc	*vn grand pot de vin.*
Froc	*d'vn Moine.*
Floc	*le floc d'vne houppe.*
Choc	*au premier choc.*
Oc	*pour ouy, en Languedoc.*
Ioc	*la perche où iuche vne poulle.*
Roc	*pour roche.*
Roch	*nom propre.*
Soc	*d'vne charrue.*
Troc	*de troquer, ils ont fait troc.*
Coq.	*le coq de la parroisse.*

ARC

Arc	*vn arc tendu*
Parc	*vn beau parc.*
Parq'	*parc & auare.*
Marc	*nom propre.*
Marc.	*vn marc d'argent.*

ERC

Clerc	*vn clerc du Greffe.*
Clerc.	*vn clerc tonsuré.*

ORC

Porc	*pour pourceau.*
Orc.	*pour enfer.*
Turc.	*fort comme vn Turc.*
Bouc.	*mary d'vne chieure.*
Duc	*Philippes Duc de Bourgongne.*

Duc	*nom d'oyſeau.*
Fuc	*pour fard mot eſcorché.*
Luc	*nom propre.*
Luc	*pour luth.*
Suc	*viande de bon ſuc.*
Truc	*ieu de cartes*
Truc	*vn frappement en Languedoc.*
Muſc.	*il put le muſc ce pied ſuant.*

D

Bled	*porte le bled au moulin.*
Fied	*pour fief.*
Pied	*vn pied de Rey.*
Laid	*comme vn marmot.*
Plaid	*il fit grand plaid pour peu de cas.*
Froid	*comme glace.*
Croid	*il croid en Dieu.*
Roid.	*fort & roid.*
Vid	*il vid Pierre.*
Muid	*de vin.*
Nid	*d'oiſeau.*

Voy pour le ſurplus it.

AND ANT ENT

Gand	*il tenoit en ſa main vn gand.*
Gand	*ville de Flandres.*
Grand	*grand perſonnage.*
Gland	*viande à porceaux.*
Quand	*quand irons nous là?*
Lend	*elle auoit aux cheueux vn lend & deuoit*
Pend	*il pend à vn arbre.* (*poulx.*

Pend	il fut tué de guer à pend.
Tend	il tend ſa tapiſſerie.
Tant	il a tant d'eſcus.
Prend	il prend oue.
Cent	eſcus.
Sent	il ſent mauuais.
Dent	il va viſt de la dent.
Dent	il auoit vne dent contre luy.
Gent	elle a le corps gent
Chant	vn chant melodieux.
Lent	lent & tardif
Ment	il ment en arratheur de dents.
Prent	il prent tout.
Vend	il vend tout ce qu'il a.
Vent	vn vent de biſe.
Fend	mon cœur fend de detreſſe.

OND & ONT

Fond	ſur le fond d'vn tonneau il donna.
Fond	il a des meubles & des fond.
Fond	au fond de ſa caue.
Font	ils font ce qu'ils peuuent.
Front	il a le front ouuert.
Front	le front d'vn logis.
Bond	le bond de l'Empire.
Bond	le bond de l'eſteuf.
Blond	le poil blond
Dont	dont il aduint bien.
Gond	le gond d'vne porte.
Pond	mais poulle pond des œufs.
Pont	il marche ſur le pont.
Rond	il eſt entier & rond.
Rond	comme vne boule.

Fond — *il fond & escorche.*
Dont — *dont aduint scandale.*
Front — *le front d'vn homme.*
Mont — *a val & à mont.*
Ont — *ils ont peur.*
Prompt — *& dispos*
Sont — *ils sont prests.*
Vont. — *ils vont en poste.*

ART & ARD

Art — *vn art mechanique.*
Ard — *il ard & bruſle.*
Gard — *Dieu te gard.*
Dard — *il auoit vn dard en la main.*
Lard — *vn lard gras.*
Tard — *il vint tard.*
Fard — *elle vſe de fard la vilaine.*
Nard — *herbe odorante comme l'aſpic.*
Hart — *à peine de la hart.*
Part — *elle eut treſgrand douleur en ſon part.*
Part — *il a part & portion.*
Part — *il part demain du matin.*
Part — *il n'eſt pas en ceſte part.*
Quart — *il n'a pas veu le quart du liure.*

ERD voy ERT.
ORD voy ORT.
OVRD voy OVRT.

Sourd — *il eſt ſourd & muet.*
Nœud — *ou* noud, *ou* nœu — *deſliez ce nœud.*
Nud — *nu ſans chemiſe.*

Crud. *ſon manger eſt tout cru.*
Voyu & eu.

E' *maſculin.*

Dé *vn poile royal, aliàs dais*
Dé *vn dé à iouer.*
Blé *du blé & de l'aueine.*
Né *il a vn grand né.*
Né *né de Veronne.*
Gré *prenez en gré.*
Pré *allons au pré.*
Ré *note de muſique.*
Pié *pour pied.*
Bié *pour bief d'vne riuiere.*

E *feminin qui ne peut rimer à la fin d'vn vers, ſinon trop rudement: Comme,*
Cet homme qui venoit de
Quelque region froide.

Ce *ce liure.*
De *de Beaune.*
Ie *ie deſire*
Le *le vin.*
Me *me cherches tu.*
Ne *ne penſe pas.*
Que *que veux tu.*
Que. *on m'auoit dit que c'eſtoit vn autre.*

F

Taf *lettre Grecque.*
Bref *il auoit vn bref de ſa vie.*
Brief *il eſt court & brief.*
Fief *il tient ſon fief du Roy.*

Bief	*le bief & l'eſcluſe d'vn moulin.*
Grief	*cela eſt grief à ſupporter.*
Clef	*d'vne ſerrure.*
Clef	*Langres e clef de France.*
Chef	*le chef de la troupe.*
Nef	*il voguoit ſur vne nef.*
Souef	*doux & ſouef.*
Soif	*vne ſoif & cloſture de verges faite d'au-*
Soif	*i'ay faim & ſoif. (bepins &c.*

IF

Suif	*chandelle de ſuif.*
Iuif	*la loy des iuifs.*
Vif	*vif comme vn poiſſon.*
If	*arbre.*

ERF

Nerf	*il a le nerf rendu.*
Cerf	*couure le cerf.*
Serf	*eſclaue.*

AVF

Sauf	*il eſt ſain & ſauf.*
Sauf	*ſauf la reuerence de la troupe*
Sauf	*ſauf & excepté vous.*

EVF

Beuf	*vn gros beuf.*
Oeuf	*mange cet œuf.*
Neuf	*vn pourpoint neuf.*
Neuf	*neuf ou dix.*
Veuf	*vn homme veuf ſe remarira.*
Seuf	*pour ſoif. Ronſard.*

Meuf *vieil mot signifiant un motif.*

G

Sang *le sang chaut, voy* anc.
Gaing *il fait vn grand gaing de son office.*
Seing *le seing manuel pour signature.*
Seing *pour vn signe ou marque qu'aporte vn enfant du ventre de la mere.*

OING

Coing *vn coin de rue.*
Coing *à coigner quelque chose.*
Foing *char de foing.*
Soing *il a soing de ses amis.*
Oing *il est tout oing & frotté de verdegris.*
Oing *l'oing & greisse d'vn porc.*
Loing *il n'ira pas loing.*
Poing *il fait maillet de son poing.*
Groing *vn groing de porc*
Long *il est long comme vne picque.*
Long. *il est long en ses actions.*

Voy onc.

Iuing. *mois de Iuing.*
Ioug. *de la charrue.*
Bourg. *vn gros bourg.*

Ah, *interiection plaintiue.*

I & Y

I *ie t'y tiendray.*

Cy	en ce lieu cy
Si	creyez que ſi.
Si	ſi ie pouuoy.
Cry	public.
Fy	ie fy bien.
Fy	fy le vilain.
Guy	de cheſne.
Huy	il ne viendra d'huy.
Luy	c'eſt luy.
My	note de muſique.
My	a my chemin.
Ny	ie le mets en ny.
Ny	ny luy ny moy.
Vy	ie le vy pres la tour.
Ply	le ply d'vne robe.

AY

Ay	i'ay des eſcus.
Bay	cheual bay.
Gay	gay comme Perot.
Guay	le guay d'vne riuiere.
Geay	vn oiſeau vocal.
Lay	pour Legat.
Lay	Conſeiller lay.
Glay	fleur d'herbe nommee gladiolus en Latin.
Glay	le ſon des cloches pour les morts.
May	mois de May.
May	vne may a pai'rir le pain.
Nay	nay & natif d'Oſtun.
Ray	pour rayon.
Sçay	ie ſçay bien cela.
Vray	& certain.
Gray	pierre de gray.

Play	*ie me play à lire des vers.*
Fay	*ie fay besongne faite.*

OY

Boy	*boy du vin.*
Coy	*demeure coy.*
Quoy	*à quoy sert cela.*
Quoy	*& bien quoy?*
Doy	*ie ne doy rien.*
Foy	*il iure par sa foy.*
Croy	*ne croy legierement.*
Roy	*roy de cartes.*
Toy	*pense à toy.*
Moy	*c'est à moy.*
Loy	*la loy diuine.*
Voy	*voy diligemment ses actions.*
Oy	*i'oy bien ce que tu dis.*
Soy	*chacun tire à soy.*
Ploy	*vieil mot prens tost ploy à bien faire.*

L

AL

Pal	*on planta le pal en la maison du traistre.*
Bal	*on fit le bal en la salle.*
Mal	*il a mal au cœur.*
Val	*à mont & à val.*
Deal	*en cousant elle porte vn deal argenté.*
Leal	*pour loyal.*
Feal.	

EL

Bel	*vne grue est vn bel oiseau.*

Sel	du ſel pequeu.
Seel	vn ſeel dont on ſelle lettres.
Tel	tel maiſtre tel valet.
Quel	quel homme eſt-ce là.
Vel.	pour veau vieil mot.

IÉT.

Vieil	il eſt vieil & caduque.
Ciel	ô ciel heureux.
Miel	les mouches font le miel.
Fiel.	plus amer que fiel.
Ail	vn ail & vn oignon.
Bail	vn bail à ferme.

EIL

Oeil	il a mal en l'œil.
Veuil	pour deſir, vieux mot ſelon mon veuil.
Sueil	d'vne porte.
Lœil	du lœil qui vient és bleds.
Dueil	i'ay grand dueil de la guerre.
Trueil	à preſſurer les raiſins.

IL

Il	il faut.
Il	il eſt honneſte.
Fil	ou filet.
Gril	à roſtir harens.
Mil	pour millet.
Mil	pour mille.
Nil	fleuue d'Egypte.
Vil	vil & abiect.

OIL

Poil — il n'a poil en teſte.

OL

Bol — vn bol de caſſe.
Col — il a le col aſſez racourcy.
Dol — ſans dol ny fraude.
Fol — il eſt fol naturellement.
Mol — il eſt flat & mol.
Sol — pariſis vaut douze deniers.
Sol — note de muſique
Sol — pour le Soleil, il a vn eſcu ſol.
Vol — vol d'oiſeau.
Vol — c'eſt vn vol & tartin inſigne.
Sol. — au ſol & à la liure.

OVL

Saoul — il eſt ſaoul de manger.
Toul. — ville en Lorraine.

VL

Cul — le cul d'vn chaudron.
Nul. — il n'y auoit nul apres de luy.

Seul — ſeul entre tous.

N

AN

An — en vn an ou deux.
Ban — le ban & l'arriereban.
Ban — il obtint rappel de ban.
Can — ville.

Dam	*à ſon malheur.*
Dam *ou* Dom	*Damp Hilaire Petit.*
Fan *ou* Faon	*vn fan de biche.*
Gan	*vn gan ou mitaine.*
Ian	*pour Iean.*
Lan *ou* Laon	*en Laonnois.*
Mam	*voix d'enfant, pour mere.*
Pan	*le Dieu Pan.*
Pan	*vn pan de tapiſſerie.*
Pan *ou* Paon	*l'oiſeau de Iunon.*
Cran	*faites vn cran à la roue de l'horloge.*
Bran	*c'eſt à dire de la merde à Rouen.*
Bran	*c'eſt du ſon, en Latin furfur.*
Tan	*vn tan ou mouſche gueſpe.*
Van.	*à vanner le bled.*
En	*il fait en deux iours vne lieue.*
Pren.	*ie pren plaiſir à lire.*

IEN

Bien	*& bien on le verra.*
Bien	*il a du bien honneſtement.*
Bien	*il eſt homme de bien.*
Chien	*vn chien couchant.*
Fien	*pour du fumier.*
~~Lien par licence~~	*en ſon lien: car note qu'il eſt diſſyllabe.*
Mien	*ce liure eſt mien.*
Rien	*ie ne vaux rien.*
Sien	*il eſt autant mien que ſien.*
Tien	*ie le tien.*
Vien	*vien deçà.*
Tien.	*ce liure eſt tien.*

AIN

Bain	*vn bain à ſe baigner.*
Clain	*riuiere de Poictou.*
Claim	*c'eſt à dire danger, mot de practique, qui ſi clameur: le condemnant en l'amende du claim de Cour.*
Daim	*peureux comme vn daim.*
Faim	*pour affection, i'ay faim de lire ce liure.*
Faim	*pour appetit, i'ay faim.*
Frain	*le frein d'vne mulle.*
Gain	*pour gaing.*
Grain	*enſemencer du grain.*
Grain	*poids d'vn trebuchet.*
Haim	*vn haim à peſcher.*
Main	*la main de M. Paſquier.*
Main	*vne main de papier.*
Pain	*du pain à manger.*
Plein	*plein comme vn œuf.*
Plain	*chemin plain & vny.*
Sein	*le ſein d'vne pucelle.*
Sain	*ſain & alegre.*
Sein	*la greſſe d'vn pourceau.*
Train	*il mene grand train.*
Vain.	*il eſt ſi vain qu'il ne peut marcher.*

IN

Fin	*il eſt fin & caut.*
Fin	*c'eſt de l'argent fin.*
Fin	*tout tend à ſa fin.*
Brin	*il n'y auoit vn brin de paille.*
Clin	*en vn clin d'œil ie le vis.*
Lin	*chemiſe de fin lin.*
Prim	*prim & delié.*

Vin	*il a de bon vin.*

ON

Bon	*il eſt bel & bon.*
Don	*tu ne fais nul don.*
Mon	*mon fils.*
Non	*non il n'y eſt pas.*
On	*on le dit.*
Son	*le ſon du luth.*
Son	*voy ſon poil.*
Son	*c'eſt le bran de la farine.*
Ton	*poiſſon.*
Ton	*vn bon ton de muſique.*
Ton	*ton oncle.*

VN

Brun	*elle a le teinct brun.*
Vn	*vn homme.*
Grun	*raiſin vert.*
Ieun	*il eſtoit à ieun.*
Meun	*aupres de Meun.*
Fum	*vieil mot pour fumee.*
Lum	*vieil mot pour lumiere de lampe.*

O

ô	*ô Pierre viença.*
O	*vieil mot, c'eſt à dire auec, les practiciens en vſent, auſſi a fait Ronſard.*
Lo	*nom propre, A Saint Lo.*

AP

Cap	*teſte en Gaſcon.*
Drap	*drap d'Angleterre.*

Drap — pour linceul, couché entre deux draps.
Gap — villette.

EP

Sep — de vigne.

IP

Gip — pour du plastre.

AMP.

Champ — sur le champ, incontinent.
Champ — il a vn beau champ.
Camp — pour armée.
Damp — Dam Nicolas.

Trop — il n'y a que trop de bestes.

Coup — ils vindrent tout a coup.
Coup — il luy donna vn grand coup.
Loup — vn grand loup.
Loup — nom propre d'homme & de maladie aux iambes.

Q

Cinq — vn, deux, trois, quatre, cinq.

Coq — le coq chante apres la poule.

R

AR

Bar — le duché de Bar, item ville.
Car — il ne vaut rien, car il hayt les gẽs de bien.
Par — par le chemin passa.

AIR & ER	
Air	*il y a bon air en l'vniuerſité.*
Chair	*ieune chair & vieil poiſſon.*
Pair	*Pair de France.*
Pair	*ils marchoient pair à pair.*
Cher	*mon cher & bien-aymé.*
Cher	*ce pain eſt trop cher.*
Fer	*du fer & de l'acier.*
Cler	*le temps eſt bien cler.*
Flair	*il mange ſon pain au flair du roſt.*
Mer	*il paſſa la mer.*
Vair	*en armoiries ſignifie beffrois.*
Ver	*ver de terre.*

IR	
Cuir	

OIR	
Hoir	*de la ſucceſsion*
Choir	*du haut en bas.*
Loir	*riuiere.*
Noir	*comme charbon.*
Oir'	*pour oires.*
Soir	*le ſoir & le matin.*
Seoir	*ſeoir à terre.*
Veoir	*veoir de loing.*

OR	
Or	*pour ores.*
Or	*or doncque.*
Or	*force or & argent.*
Cor	*il ſonna ſon cor.*

EVR

Heur	*& malheur.*
Cœur	*il a bon cœur.*
Feur	*ie vous payeray au feur de l'ordonnance.*
Fleur	*vne belle fleur.*
Leur	*leur valet.*
Meur	*ce fruit eſt meur.*
Peur	*& crainte.*
Seur	*le chemin eſt ſeur.*
Seur	*le frere & la ſeur.*

VR

Dur	*dur comme fer.*
Mur	*vn mur de pierres fortes.*
Sur	*Sur ma teſte.*

OVR

Cour	*de Parlement.*
Cour	*du Roy.*
Cour	*d'vne maiſon.*
Four	*vn four bannal.*
Iour	*il eſt grand iour.*
Pour	*pour vne fois.*
Tour	*il luy fit vn bon tour.*
Tour	*vne tour quarree.*

S

AS

As	*tu as bon temps.*
As	*vn as de picque.*
Bas	*tu bas ton ſeruiteur.*
Bats	*les bafis d'vn aſne*

Bas	*descen là bas.*
Bras	*il a le bras en la manche.*
Cas	*c'est grand cas.*
Cas	*il est mol & cas, pour cassé*
Cras	*voix d'vn corbeau.*
Draps	*de beaux draps.*
Fats	*sont des fats & badins.*
Gras	*homme gros & gras*
Las	*las! que ferons nous.*
Las	*ie suis las de marcher.*
Las	*vn las à lasser vne femme.*
Pas	*vas y pas à pas.*
Pas	*ie ne le feray pas.*
Plats	*des plats sur la nappe.*
Ras	*pour raze.*
Tas	*vn tas de coquineaux.*
Vas	*tu vas trop viste.*

Fay des pluriers des mots en ac *& en* at.

éS	ETS & AîS	
Cés	*ces gens là.*	
Chez	*chez nous.*	
Dés	*des femmes*	
Dés	*Lyon à Paris y a cent lieues.*	
Dez	*des dez pour iouer.*	
Ez	*és Vniuersitez.*	
Les	*les desbauches.*	
Mes	*soldats.*	
Mets	*on le sert à quatre mets.*	
Metz	*ville en Lorraine.*	
Nés	*il a bon nés.*	
Nets	*il tient ses habits nets.*	
Nais	*ils sont nais de Paris.*	

Pets	*crepitus.*
Paix	*la paix bien heureuſe.*
Ses	*ſont ſes hommes.*
Seps	*de vigne*
Seps	*à mettre aux iambes des priſonniers.*
Reths	*pour chaſſer.*
Rez	*ces Moines ſont rez, pour razés.*
Tes	*tes ſoldats.*
Ais	*vne ais de cheſne.*
Frais	*vn œuf frais.*
Frais	*vn magazin frais.*
Fais	*tu fais mal.*
Fais	*vn peſant faix & fardeau.*
Faits	*ces genereux faits.*
Mais	*eſt il poſsible.*
Mais	*ie n'en puis mais.*
Tais	*toy ie te prie*

IS

Bis	*du pain bis.*
Dis	*tu le dis à chaſcun.*
Dix	*à dix cheuaux.*
Fis	*tu fis le fin*
Fils	*le fils de ce recepueur.*
Fils	*des fils, pour dire des filets*
Gis	*tu gis pauurement,*
Gips	*du gips, pour du plaſtre.*
Gris	*vn habit gris,*
Lis	*tu lis és bons liures.*
Lis	*fleur de lis.*
Lits	*il auoit de beaux lits.*
Huis	*le portier eſtoit à l'huis deuans.*
Mis	*il fut mis à part.*

Nids	*des nids d'oiſeaux.*
Pris	*il fut pris à la pipee.*
Prix	*il emporta le prix.*
Puis	*& puis il s'en alla.*
Puis	*vn puis profond.*
Puis	*ie ne puis auoir ma raiſon.*
Quis	*il fut quis par tout.*
Pis	*pour pect ou poictrine, en iurant il mit la*
Pis	*traire le pis d'vne vache.* (*main au pis*
Pis	*il en vaudra pis.*
Plis	*les plis d'vne robe.*
Cris	*on entendoit ſes cris.*
Ris	*tu ris de bon cœur.*
Ris	*il mangea du ris.*
Suis	*ie ſuis à l'aiſe.*
Sis	*il fut ſis au deſſus de la table.*
Six	*ſix, ſept, huit. &c.*
Stix	*fleuue d'enfer.*
Vis	*tu le vis en allant*
Vis	*vn beau vis, pour viſage, mot ancien.*
Vis	*d'vn trucil ou d'vn flaſcon.*
Vis	*vne vis de degrez.*
Vis	*il eſtoit vis à vis de ſa maiſon.*
Vis	*tu vis en Epicurien.*

OIS

Bois	*vn bois de taillis,*
Bois	*tu bois d'autant.*
Coys	*ils demeurerent coys.*
Croix	*la ſaincte Croix.*
Crois	*crois en Dieu.*
Doigts	*garde les doigts.*
Doibs	*tu doibs à chaſcun.*

Dois	*dois Paris iuſques à Dijon y a ſoixante*
Doibs	*tu deibs faire cela.* (*quatre lieues.*
Fois	*vne fois.*
Loix	*il eſtudie aux loix.*
Mois	*de Ianuier.*
Noix	*il a quitté les noix.*
Ois	*tu ois diligemment.*
Pois	*affaire de grand pois.*
Pois	*des pois au lard.*
Poix	*de la poix noire.*
Pois	*de balance.*
Rois	*les trois Rois.*
Trois	*nous ſommes trois.*
Toicts	*il monte ſur les toicts.*
Sois	*ſois de noſtre party.*
Voys	*tu le vois à chaſque heure.*
Voix	*il a bonne voix*

AINS

Ains	*pour mais.*
Haims	*haims à peſcher.*
Bains	*les bains de Bourbonlancy.*
Ceincts	*ils eſtoient ceints ſous la hanche.*
Teints	*leurs habits furent teints en vert.*
Daims	*les daims ſont animaux legers.*
Feins	*ne t'y feins pas.*
Feincts	*ils eſtoient feincts & deſguiſez.*
Gaings	*il faiſoit de grands gains.*
Grains	*il auoit beaucoup de grains.*
Maints	*il y auoit maints perſonnages.*
Mains	*il faut iouer des mains.*
Nains	*de petits hommelets.*
Raims	*pour dire rameaux.*

Reins	*ville de Champagne.*
Reins	*il a les reins fermes.*
Sains	*& diſpos.*
Saincts	*ſont ſaincts perſonnages.*
Pains	*des pains de bouche.*
Plains	*plains d'or & d'argent.*
Vains	*& futiles.*
Vaincs	*tu vaincs chaſcun à table.*

OINS

Coins	*coins & iolys.*
Coings	*par tous les coings de la ville.*
Coings	*à cogner.*
Coings	*pommes de coings.*
Coings	*à faire monnoye.*
Foings	*il fait bien ſes foings*
Groings	*diuers groings de porc.*
Ioints	*ils ſont ioints enſemble*
Moins	*moins & meilleur.*
Points	*il a pluſieurs ponts à deſduire.*
Poings	*à coups de poings.*
Poings	*poings le vinement, punge.*
Oingts	*ils furent oingts de greſſe.*

ANS

Ans	*par pluſieurs ans.*
Bancs	*pour s'aſſeoir.*
Bans	*bans & arriere-bans.*
Camps	*il auoit diuers camps.*
Champs	*parmy les champs.*
Blancs	*moitié noirs & blancs.*
Fans	*des fans de bi'be.*
Francs	*francs & libres.*

Francs *il en eut cent francs.*
Flancs *il luy perça les flancs.*
Rancs *il tenoit tous les rancs.*
Gands *il auoit des gands en ſa main.*
Grands *ils eſtoient tous grands.*
Glands *il auoit trois glands pour ſes armes.*
Lends *des poulx & des lends.*
Lents *ils furent fort lents.*
Ments *tu ments paillard deſmeſuré.*

Le ſurplus ſont pluriers des mots cy deſſus rapportez

en ent *&* *en* ant:

Gens *pluſieurs gens.*
Gens *les gens des Comptes.*
Ians *des ians, pour des coquus.*
Pans *les pans d'vn lict.*
Prens *prens cela ſi tu es ſage.*
Rens *rens toy à moy fier pautonnier.*
Sens *ſens y de pres ie te prie.*
Sans *ſans botte ny eſperon.*
Sens *ville, autrefois clef de Bourgongne.*
Sens *il a bon ſens & entendement.*
Temps *tout auec le temps.*
Vents *i'entendy de grands vents.*
Vends *tu vends à bon marché.*
Vans *des vans à vanner le bled.*

IENS

Voy ien *& en fay des pluriers.*

INS

Vins *les vins nouueaux.*

Voy in *&* int, *& en fay des pluriers.*

ONS

Voy les mots cy dessus en onc, ond, ont, *&* on.

Romps	*tu romps la glace.*
Plombs	*il auoit des plombs.*
Homs	*pour homme, c'est vn fin homs, vieil mot.*

OS

Clos	*clos d'vne muraille.*
Dos	*le dos courbé.*
Flots	*les flots de la mer.*
Fols	*plurier de fol.*
Frocs	*les frocs des Moines.*
Gros	*o le gros rat.*
Los	*pour louange.*
Mols	*formages mols.*
Mots	*plusieurs mots.*
Nos	*nos gens.*
Os	*il a de gros os.*
Pots	*des pots.*
Brocs	*des brocs de vin.*
Rosts	*il y auoit plusieurs rosts.*
Rocs	*il y auoit des rochs esleuez.*
Sots	*gardez de mourir sots.*
Vos	*liures & vos armes.*

ARS

Mars	*le dieu Mars*
Mars	*le mois de Mars.*
Marcs	*mettre vn tonneau de vin sur les marcs.*
Gars	*pour garçon.*
Parts	*diuisé en trois parts.*
Arts	*tu brusles & ards.*
Arts	*vn maistre aux Arts.*

Pour le surplus voy les singuliers en ard *&* art *cy d-ssus, & les mots en* arc, *desquels tu feras des pluriers.*

ERS

Aers	*il a de bons aers de Court.*
Bers	*pour berseau.*
Cerfs	*les chiens apres les cerfs.*
Serfs	*nous sommes francs, non serfs.*
Vers	*il compose vn vers.*
Vers	*il alla vers luy.*
Vers	*il estoit mangé de vers.*
Fers	*il auoit les fers aux pieds.*
Nerfs	*il a les nerfs roides.*
Pers	*tu perds ton argent.*
Perds	*couleur de pers.*
Sers	*sers moy bien.*

IERS

Fiers	*ils estoient glorieux & fiers.*
Quiers	*tu ne le quiers pas.*
Tiers	*ayons vn tiers pour iouer la prime.*

ORS

Bords	*les bords de sa robe.*
Cors	*les corps de plomb pour vne fontaine.*
Corps	*le corps d'vne fille.*
Dors	*tu dors trop à l'aise.*
Fors	*fors & excepté celuy là.*
Forts	*ils sont roides & forts.*
Hors	*il sont sortis hors de ceans.*
Ords	*ils sont salles & ords.*
Lors	*lors il s'alla baigner.*
Mors	*vn mors de bride.*

Morts *les morts ne mordent plus.*
Mors *il fut mors d'vn ſerpent.*
Pour le ſurplus voy ort *cy apres.*

EVRS & VRS

Cœurs *pour courages.*
Heurs *heurs & fœlicitez.*
Leurs *leurs capitaines plus braues.*
Meurs *les fruits ſont meurs.*
Meurs *il a des meurs bien conditionnez.*
Meurs *tu meurs de regret.*
Pleurs *force larmes & pleurs.*
Voy au ſurplus les ſinguliers en eur *&* ur *cy deuant.*

OVRS

Ours *de Berne.*
Cours *le cours de la riuiere.*
Cours *tu cours trop viſte.*
Courts *les courts des Parlements.*
Fourgs *des fourgs bannaux.*
Iours *il a de beaux iours en ſa maiſon.*
Lourds *ils ſont lourds & groſſiers.*
Sours *les ſourds n'entendent rien.*
Tours *voila de vos tours.*
Tours *il a de bonnes tours en ſon chaſteau.*
Tours. *ville plaiſante de la France.*

AVS

Aux *aux maiſons des grands*
Aulx *aulx & ognons.*
Baulx *des baulx à ferme.*
Beaux *des beaux citrons.*
Chauts *il auoit les pieds chauts*
Chaulx *de la chaulx pour blanchir.*

Cauts	*ils sont fins & cauts.*
Faux	*vn faux contract.*
Faux	*vne faux à faucher.*
Faus	*tu faus en ta charge.*
Maus	*las mon Dieu que de maux!*
Naus	*il fut suiuy sur mer de quatre naus.*
Paulx	*des paulx pour mettre en vne soif viue.*
Saulx	*à l'ombrage des saulx.*
Saults	*il fait de grands saults.*
Seaus	*le garde des seaux.*
Seaus	*les seaus d'vn puis.*
Eaus	*il y eut de grandes eaus*
Taux	*le taux des viures.*
Vaulx	*montagnes & vaux.*
Veaux	*veaux de disme.*

EVS

Bleus	*leurs pourpoints estoient bleus.*
Beufs	*des beufs & des vaches.*
Ceux	*ceux qui le voyoient.*
Creus	*ils sont creus & venus en deux mois.*
Creux	*son tonneau sonne creux.*
Creus	*nous serons creus en cela.*
Cieux	*il y a plusieurs Cieux.*
Dieux	*les dieux & deesses.*
Deux	*vn chacun auoit deux œufs.*
Dreux	*villette, la bataille de Dreux.*
Eux	*eux seuls y estoient.*
Eus	*tu eus mal aux dents.*
Oeufs	*pren quatre œufs de poulle.*
Feus	*on fit les feus de ioye.*
Feus	*feus mes oncle & tante.*
Geus	*tu geus à terre.*

Gueux	*& beliſtres.*
Ieux	*ce ne ſont point ieus.*
Yeux	*i'ay mal aux yeux.*
Leus	*ie leus en trois iours 56. liures.*
Lieus	*il y a pluſieurs lieus.*
Meus	*ils furent meus de bonnes raiſons.*
Mieux	*i'aimeroy mieux.*
Nœuds	*il y auoit pluſieurs nœuds difficiles.*
Peus	*tu peux beaucoup.*
Peus	*nous fuſmes peus de bonne viande.*
Preux	*& vaillant.*
Queux	*pour cuiſinier, vieil mot.*
Sceus	*tu ſceus leur entrepriſe.*
Teus	*ils ſe ſont teus incontinent.*
Veus	*ils furent veus d'vn chaſcun.*
Vœus	*il faiſoit vœus aux dieux.*
Vieus	*ils ſont vieux routiers.*

VS

Bus	*tu bus tout le vin.*
Culs	*les culs des tonneaus.*
Crus	*il viennent de nos crus.*
Cruds	*ces pigeons ſont cruds & non cuits.*
Drus	*ils ſont drus & bien ſemez.*
Fus	*tu fus à Lyon.*
Flus	*flus & reflus de la mer.*
Flux	*ieu de cartes.*
Flux	*flux de ſang.*
Glux	*pour engluer.*
Glus	*des glus de paille.*
Hus	*Ian Hus.*
Ius	*ius de citron*
Plus	*ie n'y retourneray plus.*

Rus	*vieil mot, pour lauasse d'eau qui court par les rues quant il pleut fort.*
Sus	*sus debout.*
Sus	*pour dessus.*
Vz	*aux vz & coustume de Bourgongne.*

OVS

Bous	*tu bous de cholere.*
Boucs	*des boucs & des cheures.*
Couds	*tu couds ma robe à l'enuers.*
Coups	*à grands coups de poings.*
Clous	*attache à trois clous.*
Doux	*ils sont doux & amiables.*
Fouls	*sont des fouls.*
Goulx	*sont des francs goulx.*
Glouts	*pour gloutons.*
Loups	*il y auoit plusieurs loups.*
Mous	*les champs sont tous mous.*
Nous	*nous y allons.*
Poux	*il fut mangé de poux.*
Poulx	*le Medecin tasta son poulx.*
Roux	*c'est vn faux roux.*
Souls	*est es vous saouls messieurs.*
Sous	*sous la table, ou sous le banc.*
Sous	*il auoit cinquante sous, plurier de sol.*
Tous	*tous les mauuais se plaisent.*
Toux	*il prit la toux le iour de Noel.*
Vous	*& vous qu'en dites vous.*

T

AT

Bat	*le cœur se bat.*

Baſt	*le baſt d'vn aſne.*
Chat	*chat & friant.*
Chat	*vn chat & vn chien.*
Fat	*vn ſot & vn fat.*
Mat	*eſchec & mat, c'eſt à dire vaincu.*
Maſt	*d'vne nauire.*
Mat	*pour fat, mot Italien.*
Paſt	*pour repas apres le paſt.*
Pact	*il fit vn pact auec luy, c'eſt à dire paction.*
Plat	*fourny de viandes.*
Plat	*il tomba tout à plat.*
Rat	*o le gros rat.*
Rapt	*d'vne fille ou vefue.*
Vaſt.	*vn lieu vaſt & ſolitaire.*

ET & EST	
C'eſt	*c'eſt luy non moy.*
Cet	*cet homme là.*
Debt	*c'eſt vn debt de cent eſcus.*
Eſt	*il eſt mettable.*
Et	*doux & gracieux.*
Gect	*vn gect & impoſt.*
Gect	*vn gect pour gecton.*
Chet	*il chet du haut mal.*
Iect	*vn iect d'arbaleſte.*
Leſt	*il eſt propre & leſt, mot Courtiſan, Italien-*
Met	*une met à peſtrir.* *françoiſé.*
Met	*il met ſon chapeau.*
Net	*blanc & net.*
Pet	
Preſt	*preſt à tout faire.*
Preſt	*vn preſt de cent eſcus.*
Sept	*ſept ou huit fois.*

Teſt	*le teſt d'vn mort.*
Veſt	*il ſe veſt proprement.*
Zeſt	*il ne vaut pas vn Zeſt.*
Eſt	*vent d'Eſt, c'eſt à dire de Leuant.*
Oueſt	*vent d'Oueſt, c'eſt à dire d'Occident.*
Guet	*le guet de la nuit.*
Guet	*il fut tué de guet à pend*

AIT.

Ait	*qu'il ait cela en partage.*
Brait	*il brait comme vn veau.*
Fait	*il fait tout.*
Faict	*le fait & le deffait.*
Hait	*il hait les gens de bien.*
Laid	*il eſt laid.*
Laict	*du laict de vache.*
Paiſt	*pour repaiſt, il paiſt ſon oiſeau.*
Plait	*il me plait ainſi.*
Sçait	*chacun ſçait bien & mal.*
Taiſt	*il ſe taiſt.*
Traict	*vn traict d'arc.*
Trait	*vn trait de pourtraicture.*

IT

Bruit	*a petit bruit.*
Cuit	*trop gratter cuit.*
Cuit	*il eſt aſſez cuit.*
Dit	*ſi toſt dit, ſi toſt fait.*
Duit	*cela me duit.*
Fit	*il fit le fol.*
Fuit	*chacun le fuit.*
Fruict	*vn bon fruit.*
Giſt	*Cy giſt Iean Ploton.*

Huit	*ou neuf paulmes.*
Luit	*le Soleil luit.*
Lit	*il lit es bons auteurs.*
Lict	*vn lict à ſe coucher.*
Mit	*il le mit entre ſes bras.*
Muid	*muid de vin.*
Nuit	*trop parler nuit.*
Nuict	*la nuict eſt fort obſcure.*
Nid	*nid d'oiſeau.*
Prit	*il prit femme à Paris.*
Rit	*il ſe rit de nous.*
Vit	*il le vit en bon ordre.*

AINT

Craint	*& redouté.*
Feint	*& diſſimulé.*
Maint	*homme y perdra la vie.*
Peint	*il peint fort bien.*
Plaint	*il eſt pleint & regretté.*
Sainct	*il eſt homme ſainct.*
Ceinct	*il eſt ceint d'vne corde.*
Teinct	*elle a beau teinct.*
Teint	*ce drap eſt teint en ſoye.*

OINT

Coint	*& ioly.*
Doint	*Dieu luy doint ſanté.*
Oint	*& ſacré.*
Poinct	*vn bon poinct.*
Point	*il n'en veut point.*
Poingt	*il eſt poingt iuſques au vif.*

Voy oing.

INT

Vingt	*ou trente Anglois.*
Vint	*elle vint en bonne conche.*
Quint	*Charles le quint.*
Tint	*il ne tint pas en luy.*
Print	*pour prit, il prit la poſte.*

QIT

Boit	*il boit à toute reſte.*
Croit	*il croit de leger.*
Croiſt	*il croiſt tous les iours.*
Doibt	*il doibt beaucoup.*
Doigt	*vn doigt de la main.*
Droict	*il doibt aller droit.*
Droict	*le droict chemin.*
Froid	*il fait froit.*
Loit	*vieil mot, il loit, pour dire il eſt loyſible.*
Oit	*il oit fort bien.*
Soit	*qu'il ſoit ainſi.*
Toict	*roict d'vne maiſon.*
Voit	*il voit aſſez bien de iour.*

ANT ENT

Cent	*eſcus.*
Dent	*il a vne dent pourrie.*
Dent	*rancune, il luy porte vne dent.*
Fend	*il fend les diamants.*
Gant	*à mettre és mains.*
Gent	*elle a le corps gent.*
Gent	*la gent d'Italie.*
Grant	*voy cy deſſus and.*
Chant	*d'vne chanſon.*

Lent	*lent & tardif.*
Ment	*il ment à chaſque mot.*
Pent	*vn pent de muraille.*
Prent	*il prent tout.*
Quant	*quant ſera-ce.*
Quant	*il alloit quant & quant.*
Sent	*il ſent le muſc le punais.*
Tant	*& tant de gens.*
Tant	*à tant il ſe teut.*
Vent	*le vent de bize.*
Vend	*il vend bien ſes coquilles cet Italien.*

Voy end *cy deſſus.*

ONT *voy cy deſſus* ond.

OT & OST

Brot	*vn brot de vin.*
Crot	*ou foſſé, mettre en vn crot.*
Dot	*le dot d'vne femme.*
Flot	*flot de la mer.*
Got	*cela eſt got & barbare.*
Lot	*il aduint en ſon lot & partage.*
Loth	*nom propre, les filles de Loth.*
Mot	*mot que la cane pond.*
Oſt	*il conduiſoit vn oſt de 20000. hommes.*
Ot	*il ot, pour il eut, mot ancien.*
Pot	*vn pot de vin.*
Roſt	*il mange du roſt tous les ſoirs.*
Sot	*eſtimez vous Monſr ſot de.*
Toſt	*Perrette venez toſt.*

ART *voy cy deſſus* ard.

ERT

Pert	*il pert & dißipe tout.*
Sert	*cela ne sert de rien.*
Vert	*il est vert & gaillard.*
Vert	*blanc & vert.*

ORT

Bord	*il vint au bord de la riuiere.*
Dort	*il dort bien.*
Fort	*beaucoup.*
Fort	*vn homme fort.*
Fort	*vn fort, pour forteresse.*
Mord	*il mord en la cire.*
Mort	*c'est fait, il est mort.*
Nord	*Septentrion.*
Ord	*il est salle & ord.*
Port	*Dieu nous meine à bon port.*
Sort	*& diuination.*
Sort	*il sort dehors quant il veut.*
Tort	*il me fait tort & iniure.*
Tort	*la vigne est vn bois tort & bossu.*

OVRT.

Court	*il demeura court.*
Court	*il court & va.*
Court	*il alla en court.*
Sourd	*il est sourd.*

Voy Our *cy dessus.*

VRT

Furt	*& larcin.*
Murth	*vn murth, pour myrthe.*

Meurt	*il meurt de regret.*
Heurt	*le heurt d'vne vache.*

AVT

Caut	*& fin.*
Chaut	*chaut & froid.*
Chaut	*il ne m'en chault.*
Faut	*il faut & peche.*
Faut	*il faut ainſi faire.*
Haut	*& puiſſant ſeigneur.*
Sault	*c'eſt vn grand ſault de 24. pieds.*
Vaut	*ie ne ſçay que l'aulne en vaut.*

EVT

Beut	*il beut au deſiuné trois fois.*
Cheut	*il cheut en bas.*
Deut	*il deut viure d'autre façon.*
Creut	*il creut en Dieu.*
Creut	*il creut en moins de deux ans.*
Eut	*il eut mal aux iambes.*
Geut	*il geut à terre.*
Leut	*il leut toute la nuit.*
Meut	*qui vous meut à faire cela.*
Peut	*il peut tout.*
Pleut	*il pleut à beaucoup de gens.*
Pleut	*il pleut à bon eſcient.*
Pleut	*pleut à Dieu.*
Preut	*en preut & deux.*
Sceut	*il ſceut bien y mettre ordre.*
Teut	*il ſe teut tout coirt.*
Veut	*il veut que cela ſe face.*

OVT

Bout	*iuſques au bout.*
Bout	*le pot bout.*
Couſt	*d'vn grãd couſt.vieil mot, pour couſtãge.*
Could	*il could en drap*
Fout	
Gouſt	*il a bon gouſt.*
Moult	*vieil mot, moult de gens.*
Mouſt	*du vin doux.*
Tout	*il mange tout.*

VT

But	*il tire droit au but.*
But	*pour beut.*
Fut	*il fut à Paris.*
Fuſt	*vn fuſt & petit baſton.*
Luth	*elle ioue du luth.*
Put	*cela put extremement.*
Ruth	*le cerf eſtoit en ruth.*
Rut	*pour petit ruiſſeau.*
Fut	*pour feu,fut M.Pierre de ſon viuant.*
Vt	*note de Muſique.*
Chut	*interiection de ſilence,chut ne dites mot.*

AV

Au	*donnez au pauure.*
Beau	*comme vn Ange.*
Deau	*pour deal qu'on met au doigt.*
Eau	*il craint l'eau.*
Fleau	*fleau de l'ire de Dieu.*
Greau	*ſorte de grand plat de bois.*
Nau	*pour nauire.*

Nau	pour Noel.
Pau	pour pal.
Hau	hau viens.
Peau	la peau de la beſte.
Preau	en vn beau preau.
Seau	à puiſer de l'eau.
Seau	pour ſeel à ſeeller.
Tau	lettre Hebraique ſalutaire.
Veau	c'eſt vn veau de diſme.

EV

Beu	i'ay beu tout.
Bleu	vn manteau bleu.
Creu	ie ſeray creu.
Creu	ie ſuis creu d'vn demy pied.
Deheu	il m'eſt deheu vn eſcu.
Deheu	pour le deheu de ſa charge.
Eu	i'eu du temps aſſez.
Feu	il ſe bruſle au feu.
Feu	feu mon pere.
Geu	ie geu ſur terre toute la nuict.
Cheu	il eſt cheu du ciel.
Ieu	ce n'eſt pas ieu.
Leu	pour lumiere, vieil mot, il a feu & leu.
Leu	il a beaucoup leu & peu retenu.
Lieu	en tout lieu.
Meu	il fut meu de pluſieurs raiſons.
Peu	ſi peu que rien.
Peu	i'ay peu les moutons.
Peu	ie peu quelque choſe: aliàs ie puis.
Peu	il s'eſt peu raiſer de luy meſme.
Sceu	i'ay bien ſceu cela.
Teu	il ne ſera pas teu.
Vœu	vn vœu ſolemnel.

Veu	*ie l'ay veu tout à l'aise.*
Vèu	*ie veu qui ainſi ſe face.*

V

Bru	*ma bru, c'eſt à dire belle fille.*
Cu	*pour le cul.*
Du	*du pain & du vin.*
Fu	*ie fu en ſa maiſon.*
Nu	*pour nud.*
Cru	*pour crud.*
Cru	*du vin de ſon cru.*
Tu	*tu dy vray Pierrot.*
Su	*vent de Midy.*
Tru	*pour truage, il paya le tru de quinze ſommiers d'or.*

OV

Cou	*pour col.*
Chou	*chou cabu.*
Fou	*pour fol.*
Grou	*le grou que fait la glace és chemins en grand hyuer.*
Iou	*mot Gaſcon, pour moy.*
Lou	*vieil mot, pour le lou ſeignor.*
Mou	*pour mol.*
Ou	*ou vus tu.*
Pou	*vieil mot, pour peu.*
Prou	*c'eſt prou, il ſuffit.*
Trou	*le trou du chat.*
Tou	*ville en Lorraine.*
Vou	*vn veu, pour vn rat crieul.*
Sou	*pour ſaoul, il eſt bien ſou.*
Sou.	*pour ſol, il n'a pas vaillant vn ſou.*

S'ENSVIVENT LES CONIVGAISONS FRANÇOISES.

SVIVANT *la promesse que i'ay faite en l'Epistre liminaire de ce liure, ie rapporte icy les coniugaisons Françoises, afin que tu sçaches que toutes & quantes-fois que tu auras treuué vn verbe en* er, *en* ir, *en* oir, *&c. il aura autant de terminaisons qu'il y a de variations és coniugaisons suiuantes.*

S'ensuit la premiere qui sert à tous les verbes qui finissent en er.

Adouber
Effacer
Farder
Agreer
Piaffer
Changer
Facher
Lier
Aualer
Comme Aymer
Pigner
Clouër
Fraper
Picquer
Parer
Casser
Taster
Lauer
Taxer
Embrazer

Indicatif temps preſent.

Sing. *I'ayme, Tu aymes, Il ayme.*

Plur. *Nous aymons, Vous aymez, Ils ayment.*

Temps paſſé non parfait.

Sing. *I'aimoye, ou I'aimoy, ou I'aimois*, quand vne voyelle ſuit: *Tu aimois, Il aimoit.*

Plur. *Nous aimions, Vous aimiez, Ils aimoient.*

Paſſé accomply.

Sing. *I'aimay, Tu aimas, Il aima.*

Autres dient I'aimoy.

Plur. *Nous aimaſmes, Vous aimaſtes, Ils aimerent.*

Autres aimiſmes, aimiſtes.

Autre paſſé accomply & parfait.

I'ay heu.
Tu as heu,
Il a heu.
Nous auons heu,
Vous auez heu,
Ils ont heu.
} *Aimé.*

Nos Grammairiens François font encor vn autre preterit François,

I'eu,
Tu eus,
Il eut.
Nous euſmes,
Vous euſtes,
Ils eurent.
} *Aimé.*

Paſſé plus que parfait & accomply.

I'auoye aimé, Tu auois aimé, Il auoit aimé.

Nous auions aimé, Vous auiez aimé, Ils auoient aimé.

Futur imparfait.

I'aimeray, Tu aimeras, Il aimera.

Nous aimerons; Vous aimerez, Ils aimeront.

Futur parfait.

Sing. *I'auray,*
Tu auras,
Il aura.
Plur. *Nous aurons,*
Vous aurez,
Ils auront.
} *Aimé.*

Imperatif preſent & futur,
Aimons, Aimez, qu'ils Aiment.

Optatif au preſent.

Sing. *I'aimeroye, ou I'aimeray, ou I'aimereys,* quant vne voyelle ſuit: *Tu aymerois, Il aimeroit.*

Plur. *Nous aimerions. Vous aimeriez, Ils aimeroyent.*

Autrement, pleut à Dieu que,
I'aimaſſe, Tu aimaſſe, Il aimaſt.
Nous aimaſſions, Vous aimaſſiez, Ils aimaſſent: ſelon l'idiome de Ramus.

Robert Eſtienne veut qu'on die le ſingulier ainſi que luy, mais au plurier il dit:
Nous aimiſſions, Vous aimiſſiez, Ils aimaſſent.

Autres ſont d'aduis que ie die par tout *i*, au lieu d'*a*. Quant à moy i'en laiſſe à chacun ſon libre iugement, eſperant en dire mon aduis & le fortifier en quelque lieu plus à propos.

Les preterits parfaits & pluſqueparfaits eſtants comme Participes maſculins en *mé*, ne ſeront icy rapportez, car ce ſeroit trop longue repetition de meſme choſe: Comme,

I'aurois,
I'euſſe.
I'euſſe heu.
} *Aimé.*

Le Futur eſt de meſme que l'indicatif preſent adiouſtant, *Dieu vueille que.*

Le Conionctif au present

Eſt de meſme que l'Indicatif preſent, adiouſtant, *combien que*, ou, *comme ainſi ſoit que.*

Le Preterit imparfait

Eſt de meſme que l'Optatif au preſent, adiouſtant *quand.*

L'autre Preterit imparfait

Qui dit, *combien que i'aimaſſe*, eſt ſemblable à l'Optatif preſent de la ſeconde ſorte.

Tout le reſte des temps n'a point autres terminaiſons que les ſuſdites.

Infinitif

Aimer.

Participe

Aimant.

Quant au Paſſif il ſe reſoult tout par ce participe *Aimé*, & au plurier *Nous ſommes, Vous eſtes, Ils ſont aimez*, & ainſi conſequemment.

Tu remarqueras donc qu'en ce verbe *Aimer* & en tout autre de la premiere coniugaiſon: Il y a trenteneuf variations de terminaiſons, ſçauoir, *ons, és, ent, oye, oy, ois, oit, ions, yes, oyent, ay, as, a, ames, aſtes, errent, y, ymes, iſtes, eray, eras, era, erons, eroy, erois, eroit, erions, eriez, eroyent, aſſe, aſſes, aſt, aſſions, aſſiez, aſſent,* ou *iſſions, iſſiez.*

Deſquelles il y en a de dixneuf ſortes qui peuuent rimer auec tous verbes non ſeulement de ladite coniugaiſon, conduits par diuerſes conſones, mais de toutes autres en general, Comme:

Nous Aimerions, auec
- *Souperions* de *Souper*
- *Eſcririons* *d'Eſcrire*
- *Sçaurions* de *Sçauoir*
- *Gemirions* de *Gemir.*

Ie ne penſe pas qu'*ons* d'*aimons*, peuſt bien rimer auec *ions*, puiſqu'il y a ſi grande abondance de mots en *ons* & en *ions*: mais ie pẽſerois qu'il rimeroit bien auec autres verbes ou noms conduits par vne conſone, auſſi bien que font les forts mots maſculins en *ois*, *aux*, *al*, *&c.* comme *harnois* auec *François*, *aimois*, *aidois &c.* De ſorte que nous dirons bien *ailerons*, *talons*, *obſcur*, *futur*: Ronſard aiant rimé de ceſte ſorte, & meſmes és verbes François.

Ie l'arroſois, la cerclois & bechois
Matin & ſoir, car trompé ie penſois.

Tellement qu'on peut auſſi bien rimer *aimons* auec *garſons*, *boutons*, &c. On pourra auſſi ainſi rimer ces ſuiuantes *oi*, *ois*, *oit*, *ions*, *yés*, *oyent*, *as*, *at*, *ames*, *aſtes*, *erois*, *eroit*, *aſſe*, *aſt*, *aſſions*, *aſſiés*, *aſſent*, *iſſions*, *iſſiés*.

Les autres coniugaiſons ont ſemblables terminaiſons que les ſuſdites, parquoy ie ne les rapporteray pas par le menu: ie me contente de t'aduertir, que la ſeconde qui a ſon infinitif *oir*, comme *ſçauoir*, *pouuoir*, *veoir*, &c. n'a pas les inflexions en *us*, *at*, &c. Mais au lieu de cela en a d'autres en *ei* ou *i*, *eis* ou *is*, *eit* ou *it*, comme, *ie vis*, *tu vis*, *il vit*: & auſſi en a en *eu*, *eus*, *eut*, auec les pluriers, comme, de *ſçauoir*, *ie ſceu*, *tu ſceus*, *il ſceut*, & autres anomaux que ie laiſſe aux curieux à rechercher és Grammaires Frãçoiſes, tu auras la coniugaiſon ſimple pour ce coup:

Voi, Vois, Voit.
Voyons, Voyez, Voyent.
Voye, Voyes, Voye.
Voyons, Voyez, Voyent.
Verroi, Verrois, Verroit.
Verrions, Verriez, Verroyent.

Ramus dit *Voiroye*, *Voirois*, *Voyeroit.*

Voyerons,

Voyerions, Voyeriez, Voyeroyent.
Veiſſe, Veiſſes, Veiſt.
Viſsions, Viſsiez, Viſtes.
Voy, Voyois, Voyoit.
Voyons, Voyez, Voyoyent.
Verray, Verras, Verra.
Verrons, Verrez, ils Verront.

Ramus dit *Voyeray, Voyeras, Voyera.*
Voyerons, Voyerez, Voyeront.
Voy; Voye.
Voyons, Voyez, Voyent.
Vey, Vis, Veit.
Viſmes, Viſtes, Virent.
Voir, Veu, Voyant.

La troiſieſme coniugaiſon en *re* feminin, comme en *ire*, *eſcrire*: en *aire*, *faire*: en *uire*, *bruire*: en *vre*, *ſuiure*: en *tre*, *paiſtre*; *cognoiſtre*, *eſtre*, *battre*, *tiſtre*: en *orre*, *clorre*: en *dre*, *craindre*; *fendre*, *poindre*, *mouldre*, *ſemondre*: en *pre*, *corrompre*: en *cre*, *vaincre*: & autres dont ie ne me puis reſſouuenir, a telle & ſemblables terminaiſons que les ſuſdites, parquoi ie t'en dõneray ce ſeul exemple, encor qu'il y en ait infinis anomaux: car cela ne ſert de rien au Poëte pour la rime.

Connoy, Connois, Connoit.
Connoiſſons, Connoiſſez, Connoiſſent.
Connoiſſe, Connoiſſez, Connoiſſent.
Connoiſtroy, Connoiſtrois, Connoiſtroit.
Connoiſtrions, Connoiſtriez, Connoiſtreroient,
ou *Connoiſtroyent.*
Conneuſſe, Conneuſſes, Conneut.
Conneuſſions, Conneuſſiez, Conneuſſent.
Connoiſſoy, Connoiſſois, Connoiſſoit.

Connoiſſions, Connoiſſiez, Connoiſſoyent.
Connoitray, Connoitras, Connoiſtra.

Ramus dit *Connoiteray, teras*, &c. mais le vers ne le peut endurer, & moins encor la prolation.

Connoiſtrons, Connoiſtrez, Connoiſtront.
Conneu, Conneus, Conneut.
Conneuſmes, Conneuſtes, Conneurent.
Connoy, Connoiſſe.
Connoiſſons, Connoiſſez, Connoiſſent.
Connoiſtre, Conneu, Connoiſſant.

La quatrieſme coniugaiſon eſt des verbes qui ont l'infinitif en *ir*, comme *venir, dormir, tenir*: & n'a point d'autres terminaiſons que les ſuſdites, nous en mettrons vn pour exemple.

Baſti, Baſtis, Baſtit.
Baſtiſſons, Baſtiſſiez, Baſtiſſent.
Baſtiſſe, Baſtiſſes, Baſtiſſe.
Baſtiſſions, Baſtiſſiez, Baſtiſſent.
Baſtiroi, Baſtirois, Baſtiroit.

Ramus dit *Baſtiroye*, à la Picarde: ce qui n'eſt pas à negliger quelquefois, comme dit ce grand Ronſard en ſon Art Poetique.

Baſtirions, Baſtiriez, Baſtiroyent.
Baſtiſſe, Baſtiſſes, Baſtit.
Baſtiſſions, Baſtiſſiez, Baſtiſſent.
Baſtiſſoi, ou *Baſtiſſoye, Baſtiſſois, Baſtiſſoit.*
Baſtiſſions, Baſtiſſiez, Baſtiſſoyent.
Baſtiray, Baſtiras, Baſtira.
Baſtirons, Baſtirez, Baſtirent.
Baſti, Baſtis, Baſtit.
Baſtiſmes, Baſtiſtes, Baſtirent.
Baſtir, Baſty, Baſtiſſant.

Voila en ſomme les terminaiſons, des inflexions

deſquelles ſi tu as affaire ayes recours és infinitifs des verbes, & tu en trouueras tant que l'abondance te rendra pauure & ſouffreteux, y ayant plus à faire d'en choiſir que d'en trouuer, & ſeras meſmes tout eſtonné que tu trouueras infinis mots ambigus & amphibolique: meſmemẽt quãd ſelon la prononciation on ſe voudra licentier à l'ortographe, comme quant ie dis il *bâtit*, cela ſignifie il *baptit* autrefois quelcun, ou bien il *baſtit* vne maiſon. Et te ſouuienne toutesfois encor que ce ſoyẽt deux mots de diuerſes ſignificatiõs, de ne rimer l'vn auec l'autre, ſi tu n'es contraint: Comme,

Quand autrefois ſa maiſon il bâtit,
Voyant l'erreur, le maçon il batit.

Et à la voix auſſi cela eſt indecent quand on voudroit dire, *Dites à Baptiſte & à ſes freres, qu'ils baſtiſſent mieux que vous ne baſtiſtes.* Ce que toutefois noſtre autheur auoit trouué de ſi bon gouſt, ſelon l'elegance de ſon ſiecle, qu'il penſoit bien auoir trouué la febue au gaſteau, de faire infinité d'equiuoques de ceſte façon, & vouloit meſme que lon ſe licentiaſt des regles de la rime, pour l'amour de ſi gentilles rencontres. Mais en cela il faut accuſer le ſiecle & non luy, comme i'ay dit en l'Epiſtre liminaire, parquoy reçoy de bonne part & prens en gré ſon curieux labeur, cõme d'vn qui n'a deſiré pendant ſa vie que de profiter & ſeruir au public. Que ſi Dieu l'euſt fait naiſtre en vn ſiecle plus poly, tel que le noſtre, ne fais point de doute qu'il n'euſt beaucoup mieux fait & eſcrit plus nettement. Adieu.

I N.

BIBLIOTHEQUE ROYALE

TABLE ALPHABETIQVE
DV PRESENT LIVRE.

A denote la premiere page du fueillet, B la seconde.

A	1.	bra	7.a	ane	11.a
ba	2.a	cra	ib.	one	bi.
ça	2.b	dra	ib.	oc	ib.
ça	ib.	fra	8.a	arc	ib.
da	3.a	gra	ib.	orc	11.b
ea	ib.	pra	ib.	urc	ib.
fa	3.b	tra	ib.	uc	ib.
ga, gua	ib.	ura	ib.	D	
cha	ib.	ſa	ib.	ad	12.b
ia & gea	ib.	ta	8.b	ed	ib.
ia	4.a	va	ib.	aid	ib.
aya	ib.	ua	ib.	id	ib.
oya	ib.	xa	9.a	and & end	ib.
la	ib.	ya	ib.	eind	ib.
bla	4.b	za	ib.	ond	13.a
cla	ib.	B		od	ib.
gla	ib.	Ab	9.b	ard & art	ib.
pla	5.a	eb	ib.	erd	14.a
ma	ib.	ib	10.a	ord	ib.
na	ib.	ob	ib.	ourd	ib.
gna	ib.	omb	ib.	ud	ib.
oa & oüa	5.b	C		oud	14.b
pa	ib.	Ac	ib.	E maſculin	
qua	ib.	ec	ib.	Bé	16.a
ra	ib.	ic	10.b	cé & ſé precedé	

d'vne conſone ib.
dé 16.b
eé ib.
fé 17.a
gé ib.
gué ib.
ché ib.
ié ib.
ayé 17.b
oyé ib.
lé ib.
blé ib.
clé 18.a
flé ib.
glé ib.
plé ib.
mé ib.
né 18.b.
oé & oué ib.
pé ib.
qué ib.
ré 19.a
bré ib.
cré ib.
dré ib.
fré ib.
pré 19.b
rré ib.
tré ib.
uré ib.
sé ib.
tê ib.
auté 21.a
uê 21.b.
vé ib.
xé ib.
zé ib.

E feminin.

Abe 22.a
ebe ib.
ibe ib.
ambe ib.
imbe 22.b
ombe ib.
obe ib.
arbe ib.
erbe ib.
ourbe ib.
urbe ib.
aube 23.a
oube ib.
ube ib.
ce & ſe precedé d'vne conſone.
ace ib.
ece & eſſe 24.a
iece 25.a
aiſſe ib.
ice & iſſe ib.
oice & oiſſe 25.b
elſe 26.a
vlce ib.
ance & anſe ib.
ence & enſe 27.a
ince & inſſe 27.b
once & vnce ib.
oce & oſſe 28.a
auce & auſſe ib.
euce & euſſe ib.
vce & uſſe 28.b
ouce & ouſſe ib.
arce & arſe ib.
erce & erſe 29.a
ierce ib.
orce ib.
ource & ourſe ib.
vce ib.

De

Ade 29.b
ede 30.a
aide ib.
ide ib.
oide 30.b
alde ib.
ande ib.
ende 31.a
inde ib.
onde ib.
ode 31.b
arde ib.
erde 32.a
orde ib.
urde ib.
aude ib.
oude 32.b
ude ib.

Ee

Bee 33.b
cee & ſee quand

elle eſt precedee d'vne voyelle. ib.
dee 35.a
fee 35.b
gee 36.a
guee ib.
chee 36.b
iee ib.
lee ib.
blee 37.a
clee ib.
flee ib.
glee ib.
plee ib.
mee ib.
nee 37.b
oee & ouee ib.
pee ib.
quee 38.a
ree ib.
bree 39.a
cree ib.
dree ib.
free ib.
gree ib.
pree ib.
tree ib.
vree 39.b
uree ib.
ſee ou Zee ib.
tee 40.a
guee 40.b
vee ib.
uee ib.
xee 41.a
Zee ib.

Fe

afe ib.
effe ib.
iffe ib.
oiffe ib.
infe ib.
onfe ib.
olfe 41.b
offe ib.
orfe ib.
aufe ib.
oufe ib.
ufe ib.

Ge

age ib.
ege 42.b
ige ib.
ange 43.a
inge ib.
onge ib.
oge ib.
ouge 43.b
arge ib.
erge ib.
ierge ib.
orge ib.
urge ib.
ugue ib.
auge ib.
uge 44.a
ague ib.
egue ib.
igue ib.
ogue ib.
angue ib.
ingue 44.b
ongue ib.
argue ib.
orgue ib.

Che

ache ib.
eche 45.a
iche ib.
anche ib.
inche ib.
onche 45.b
oche ib.
ouche ib.
arche 46.a
erche ib.
orche ib.
ourche ib.
auche ib.
uche ib.

ïe

aye 49.b
oye ib.

Le

ale & alle 50.b
able 51.a
eble 52.a
ible ib.
amble 52.b

vmble 53.a
oble ib.
euble & vble ib.
acle ib.
ecle ib.
icle ib.
oncle 53.b
ercle ib.
oucle ib.
uſcle ib.
ele & elle ib.
aſle 54.b
iſle ib.
enfle ib.
enfle ib.
ouſle 55.a
vſle ib.
aigle & egle ib.
angle ib.
ingle ib.
ongle ib.
eugle ib.
ile & ille ib.
aille 56.a
eille 57.a
ieille ib.
euille ib.
eulle 57.b
ouille ib.
oille ib.
anle ib.
ole 58.a
oule 58.b
aple ib.
eple ib.
iple ib.
ample ib.
imple ib.
ouple ib.
omple ib.
ople ib.
euple 59.a
vple ib.
arle ib.
erle ib.
orle ib.
urle ib.
eſle ib.
aule ib.
oule ib.
ule ib.

Me

ame 59.b
eme & eſme 60.a
agme ib.
egme ib.
igme 60.b
ime ib.
alme ib.
amme 61.a
ome & oſme ib.
emme ib.
arme ib.
erme 61.b
irme ib.
orme ib.
ourme ib.
iſme ib.
oſme 62.a
vſme ib.
aume ib.
ume ib.

Ne

ane ib.
ene 62.b
egne ib.
aigne ib.
eigne 63.a
igne ib.
oigne 63.b
argne ib.
ergne ib.
orgne ib.
ugne ib.
aine, eine, ene 64.a
ienne 64.b
ine 65.a
oine 66.b
anne & enne ib.
inne ib.
one & oſne 67.a
onne ib.
arne 67.b
erne ib.
orne 68.a
ourne ib.
urne ib.
aune ib.

eune 68.b
vne ib.
ape ib.
epe ib.
ipe ib.
alpe 69.a
ampe ib.
impe ib.
ompe ib.
ope ib.
oupe ib.
arpe 69.b
erpe ib.
irpe ib.
vrpe ib.
aſpe ib.
aupe ib.
vpe ib.

Que

aque ib.
eque et eſque 70.a
ique ib.
alque 71.a
ulque ib.
anque ib.
inque ib.
onque ib.
oque ib.
arque 71.b
orque ib.
urque ib.
aſque ib.
eſque ib.
iſque ib.
uſque ib.
uque 71.a

Re

are ib.
abre ib.
ebre ib.
ibre ib.
ambre 72.b
imbre ib.
ombre ib.
obre ib.
ubre ib.
acre ib.
ecre ib.
ancre ib
aincre ib.
ocre 73.a
ucre ib.
ulcre ib.
adre ib.
edre ib.
idre ib.
andre & endre ib.
aindre & eindre ib.
indre 73.b
oindre ib.
ondre ib.
ardre ib.
erdre ib.
ordre ib
ondre 74.a
ere ib.
iere 74.b
afre 75.a
iffre 75.b
offre ib.
anfre ib.
aufre ib.
ouſre ib.
agre ib.
egre ib.
aigre ib.
igre ib.
ongre ib.
ougre ib.
aire ib.
ire 76.b
oire 77.a
ore 77.b
apre 78.a
epre ib.
ipre ib.
ompre ib.
opre ib.
ourpre ib.
upre ib.
arre ib.
erre ib.
irre 78.b
eurre ib.
orre ib.
ourre ib.
atre ib.

ttre & eſtre 79.a
eptre ib.
aiſtre & aitre 79.b
etre ib.
ire ib.
iſtre ib.
oitre ib.
antre ib.
aintre ib.
intre ib.
ontre & onſtre 80.a
otre & oſtre ib.
artre ib.
ertre ib.
eurtre ib.
autre ib.
eutre ib.
outre ib.
vſtre ib.
extre 80.b
aure ib.
eure ib.
iure ib.
oiure ib.
euure ib.
ouure ib.
auure ib.
aure 81.a
eure ib.
oure ib.
ure ib.

Se quand il eſt precedé d'vne voyelle.

aſe 82.b
aiſe ib.
eſe 83.a
iſe ib.
oiſe 84.a
oſe ib.
ipſe 84.b
auſe ib.
euſe ib.
ouſe ib.
uſe 85.a
ate ib.
acte 85.b
icte ib.
octe ib.
ete, ecte, eſte, & ette ib.
aite 88.a
ite ib.
uite 88.b
oite 89.a
alte ib.
elte ib.
olte ib.
vlte ib.
ante ib.
ente 89.b
inte 90.b
ainte & einte ib.
ointe ib.
onte ib.
vnte 91.a
ote ib.
apte 91.b
epte ib.
ipte ib.
opte ib.
aure ib.
erte ib.
irte 92.a
orte ib.
eurte ib.
ourte ib.
aſte ib.
eſte ib.
eſte 92.b
exte ib.
iſte ib.
oſte 93.a
vſte ib.
vſte 93.b
aute ib.
eute ib.
oute ib.
vte ib.
aue 94.a
eue ib.
iue 94.b
iue ib.
oiue 95.a
auure ib.
ouure ib.

arue ib.
erue ib.
auue 95.b
euue ib.
vne ib.
êue ib.
ue 96.a
eue 97.a
axe 97.b
exe ib.
ixe ib.
oxe ib.
vxe ib.
aize ib.
eize ib.
oize ib.

F

af ib.
ef 98.a
if ib.
of 99.a
of ib.
erf ib.
euf ib.

G

ang 99.b
ing ib.
aing ib.
oing ib.
ourg ib.

H ib.

I

Ay diphthongue 100.a
ai ib.
hi ib.
ci & si precedé d'vne consone ib.
ds ib.
ei 100.b
fi ib.
gi ib.
gui ib.
chi ib.
bli ib.
gly ib.
ly ib.
ply 101.a
mi ib.
ni ib.
ôy ib.
oisy ib.
pi ib.
qui ib.
bri 101.b
cri ib.
ri ib.
si quãd vne voyelle precede & Zi. ib.
ty ib.
vy 102.a
ui ib.

L

Al 102.b
ail 103.b
el ib.
eil & ueil 104.b
eul 105.a
il ib.
oüil 105.b
ol ib.
oul ib.
vl 106.a

M

Am ib.
em ib.
im ib.
aim ib.
om ib.
um 106.b

N

An ib.
en fort 107.a
en mol ib.
ien ib.
oyen 107.b
ain & ein ib.
in 108.b
oin 110.a
aon 110.b
bon ib.
con ib.
çon & son precedé d'vne consone ib.
don 111.a
eon ib.
fon ib.
geon ib.

gon ib.
chon 111.b
ayon ib.
ion ib.
ïon ib.
glon 114.a
lon precedé d'vne voyelle ib.
llon 114.b
mon 115.a
gnon ib.
non ib.
oon ib.
pon ib.
ron 115.b
rron ib.
bron ib.
dron ib.
tron ib.
vron 116.a
ſon precedé d'vne vpyelle ib.
ton ib.
von 116.b
uon ib.
vn ib.

O

Bo 117.a
co ib.
do ib.
o ib.

P

Ap ib.
ep 117.b.
amp ib.
op ib.
oup ib.

Q ib.

R

Ar ib.

ER

Ber 118.a
cer & ſer precedé d'vne conſone. ib.
der 119.b
eer 120.b
fer ib.
ger ib.
guer 121.b
cher ib.
ier monoſyllabe 122.a
llier 123.b
blier ib.
clier ib.
glier ib.
plier ib.
mier ib.
nier ib.
pier 124.a
quier ib.
rier ib.
ſier & zier 124.b
tier ib.
ier diſſyllabe. 125.a
ayer 126.b
ôyer ib.
uier 127.a
ler ib.
iller 128.b
bler 129.b
cler 130.a
fler ib.
gler ib.
pler ib.
mer ib.
ner 131.a
gner 133.a
per 133.b
quer 134.a
rer 134.b
brer 136.a
crer ib.
drer ib.
frer ib.
grer 136.b
prer ib.
vrer ib.
trer ib.
vrer 137.a
ſer precedé d'vne voyelle. ib.
ter 138.b
ver 141.a
guer 141.b
uer 142.a
ouer 142.a
xer ib.
zer ib.

IR

air & eir ib.
air ib.
bir 143.a
cir & ſir precedé d'vne conſone. ib.
dir ib.
eir 143.b
fir ib.
chir ib.
gir ib.
lir ib.
llir 144.a
blir ib.
plir ib.
mir ib.
nir ib.
ôir 144.b
pir 145.a
brir ib.
drir 145.b
frir ib.
grir ib.
rir ib.
trir ib.
vrir ib.
ſir precedé d'vne voyelle. ib.
tir 146.a
guir ib.
vir 146.b
uir ib.
ouir ib.
or ib.
eur ib.
teur 149.b
ur 151.a
our ib.

S

As ib.
ecs 152.b
ics 153.a
ocs ib.
arcs ib.
erds ib.
ords ib.
oucs ib.
ucs ib.
bés ib.
cés ib.
dés 153.b
eés ib.
fés 154.a
gés ib.
chés ib.
ayés 154.b
iés ib.
îés 155.a
lés 155.b
més ib.
nés 156.a
oés ib.
pés ib.
rés ib.
rrés 156.b
brés 157.a
crés ib.
drés ib.
frés ib.
grés 157.b
prés ib.
trés ib.
vrés 158.a
aurés ib.
urés ib.
ſés precedé d'vne voyelle, & Zés ib.
tés 158.b
vés ib.
ués 159.a
ES feminin ib.
Ais 160.b
ets 161.a
efs ib.
âis ib.
bis ib.
cis & ſis precedé d'vne voyelle. ib.
dis 161.b
fis ib.
gis ib.
guis 162.a
chis ib.
glis ib.
lis ib.
llis ib.
plis ib.
mis ib.
nis 162.b
gnis ib.
ois ib.
eois 163.a

ois ib.
pis 163.b
quis 164.a
bris ib.
cris ib.
dris ib.
gris ib.
pris ib.
ris ib.
tis 164.b
uis ib.
vis ib.
als 195 a
els ib.
ils ib.
ols ib.
uls ib.
ans 165.a & b
ens 166.a
oins ib.
ins ib.
ens 166. b & c.
os 173. a
ars 173.b
airs & ers 174.a
irs 174.b
ors & ords ib.
eurs 175.a
urs ib.
ours ib.
ats, ets, its, ots, uts, 175.b
eints & oints ib.
aux 176.a
eux ib.
qus 178.a
us 178.b

T

At 179 a
ast 180.a
et, ect, eſt, ib. & c
ait 183.a
aiſt 183.b
it 183.b & c
oit 185.a & c
ant 189.a & c
ent 193. a & b
ient 194.a
ſuite d'ient 194.b & c
Ent feminin 203.b
Aint ib.
oint 204.a
int ib.
ont 204.b & c
unct 205.b
ot ib.
art 206.b
ert ib.
iert ib.
ort 207.a
urt & eurt ib.
aſt, eſt, iſt, oſt, uſt, ib.
aut ib.
eut, ut, & euſt 207.b
out 208.a

V

au 208.a & c
bu 209. b
ſſu 210.a
cu ib.
du ib.
eu ib.
ieu 210.b
fu 211.a
gu ib.
chu ib.
lu ib.
nu 211.b
pu ib.
ru 212.a
ſu ib.
tu ib.
ou ib.

X

Ax 212.b
aix ib.
ix ib.
eix 213.a
eux ib.
oix ib.
oux ib.

Y

Ay diphtongue ib.
oy 213.b

S'ENSVIVENT aucuns mots difficiles à rimer, & lesquels n'ont pas quatre diuers noms, pour pouuoir faire vn huictain, afin que l'on ne s'y amuse pas, si l'vn d'iceux vient à tomber à la fin d'vn vers; & combien que on puisse en treuuer quatre, y mettant vn nom composé, si en treuuay-ie la rime de mauuaise grace: comme qui rimeroit contre parle, repatle, deparle, mesparle, &c. Aussi les Poetes en vsent par forme de licence, auec des mots tressignificatifs, & qui ont desrobé le naif de leur simple, & encor rarement: comme passe, trepasse, surpasse, repasse, &c.

S'ensuiuent premierement les noms qui sont seuls sans aucune contrerime naifue, en nombre de 49.

Porc	S'ẽsuiuẽt ceux qui n'ẽ ont que deux, en nombre de 44.	S'ensuiuẽt ceux qui n'en ont que trois, en nombre de 35.
Turc		
absurde		
coiffe		
morfe	*Turbe*	*limbe*
chauffe	*adoube*	*barbe*
longue	*erebe*	*aube*
humble	*roide*	*expulse*
siecle	*purge*	*perde*
muscle	*langue*	*Nymphe*

ongle	verguinche	Triumphe
meſple	fourche	linge
ſimple	cercle	cargue
borgne / Lorgne	boucle	morgue
extirpe	ronfle	marche
iaſpe / Compaſpe	enfle	article
execre	raſle	oncle
ſucre	eſpingle	regle
ſepulchre	aueugle	triple
cedre	Gaule	hinne
chilindre	ſouple	ieune
ardre	eſpargne	olympe
mediocre / Dore	ſerpe	timbre
vaincre	taupe	ſobre
hydre / Sidre	defalque	ladre
perdre	inculque	affre
canfre	extorque	exalte
pourpre	lugubre	reuolte
myrre	Turque	apte
peintre	ydre	quinze
cintre	gauffre	eſcoute
meutre	lepre	ſirop
eclipſe	cipre	beaucoup
opte	rompre	courte
Egipte	propre	glaiue
myrte	ſtupre	autre
chanure	dertre	allegre
larue	empruute	podagre
prolixe	drap	coffre
ſoſf	heurte	trompe.
luxe	onze	
quatorze	bourg	
naure	cerf	

poure	*Hongre*
quinze	*Tigre*
Alpe	*banque*
gourme	*creſpe*
ſifle	*muſle.*
Naple	
Langre.	

Il y en a d'autres encor, qui n'ont que quatre dictions : mais ſi elles ſuruiennent, ſuiuant l'ordre alphabetique de la Table on les pourra rechercher plus aiſément.

FIN.

BIBLIOTECA REAL

Errata du Dictionnaire.

F. ſignifie fueillet, p. page, l. ligne, & colomne.

f. 6. p. a l. 28. RA & RER mets RRA RRER
fol. 6. p. b l. 22. leuera leuer mets leurra leurrer.
fol. 8 p. a l. 15. c. 1. adminiſtrera lis adminiſtra.
ib. l. 22. deueſtira lis deueſtra.
ib. l. 5. c. 2. entrera lis entra.
ib. l. 7. euentera lis euentra.
ib. c. 3. l. 8. couurera lis couura.
ib. l. 10. deliurera lis deliura.
ib. l. 12. deſcouurira lis deſcouura.
ib. l. 14 liurera lis liura.
ib. l. 16. ouurera lis ouura.
ib. l. 12. recouuöera lis recouura.
f. 11 l. 16. pa. liſez d'vn auant, qui touche.
ib. p. b. c. 2. l. 10. ſtruc lis ſtuc.
Et adiouſte apres Tuc pierre legere qui reſiſte au feu, dont on faict la voute des Temples.
fol 12. p. b. c. 1. l 18. apres marchepied adiouſte, Voy ici.
ib. col. 2. l. 26. rond lis rend.
f. 13 col. 2. p. a. ard & art lis ARD & ART.
fol. 15. p. b. l. 15. l'antepenultieſme lis la penultieſme.
ib. l. 28 lis ellembraſſunestraniaffection.
ib. l 32. ſinalepte lis ſinalephe.

Le reſte ſera aiſé à ſuppleer.

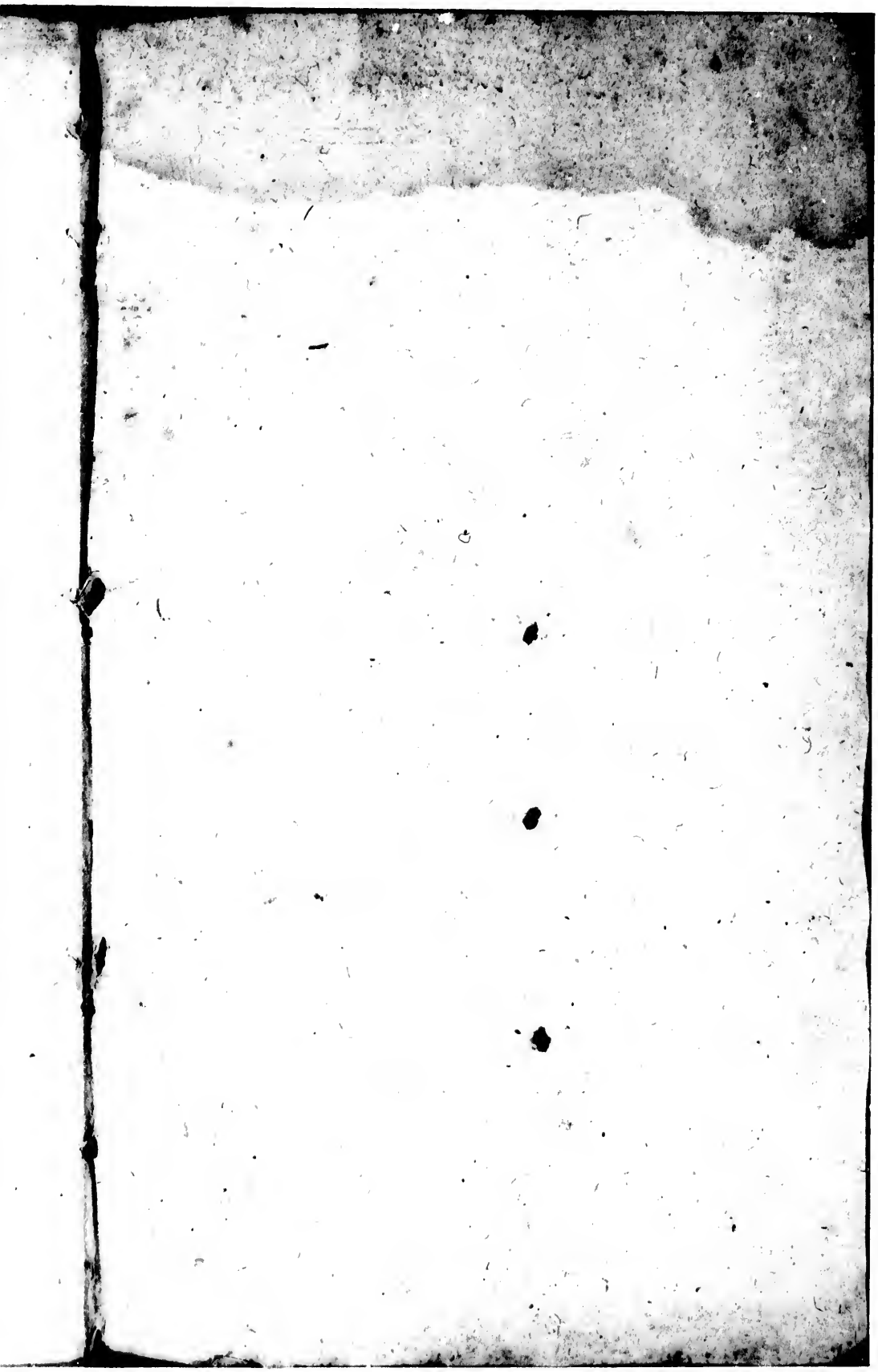

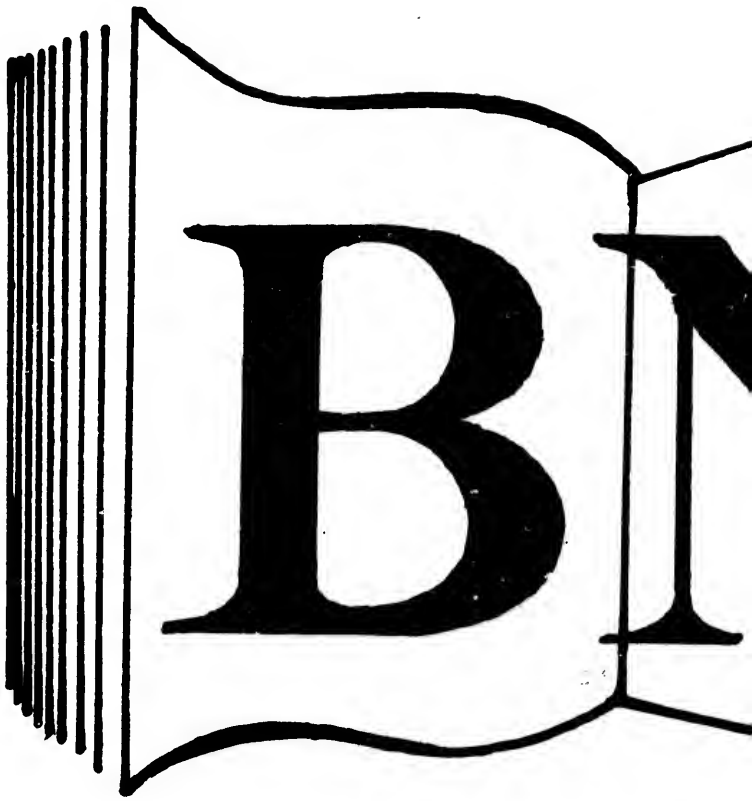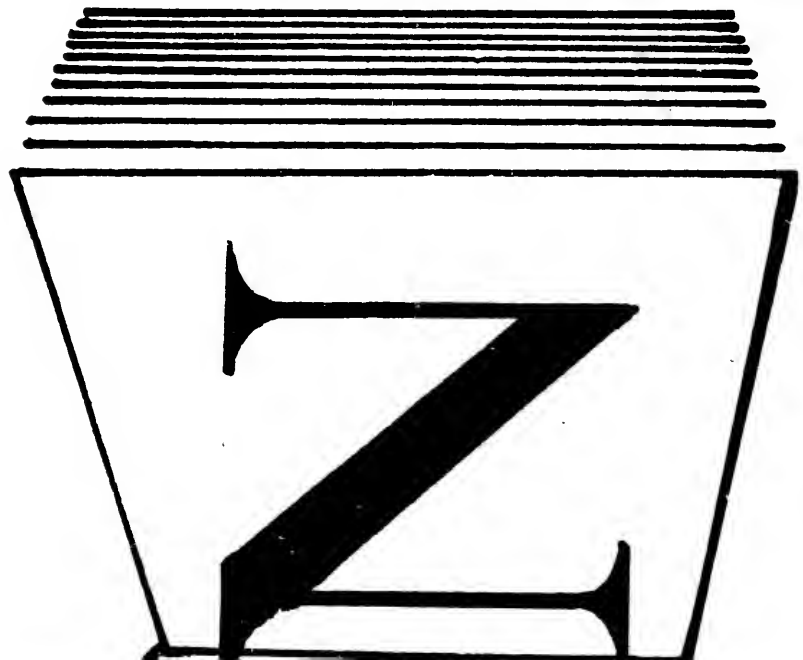
B